unicef
for every child

要約版

世界子供白書 2023

すべての子どもに予防接種を

転載をご希望の場合は、（公財）日本ユニセフ協会　広報・アドボカシー推進室までお問い合わせください。

東京都港区高輪 4-6-12 ユニセフハウス
電話：03-5789-2016
メール：jcuinfo@unicef.or.jp

世界子供白書 2023
英語版 2023 年 4 月発表(PDF 版のみ　https://www.unicef.org/reports/state-worlds-children-2023 ※裏表紙に QR コードあり)
日本語版（要約）2023 年 9 月刊行

著：ユニセフ（国際連合児童基金）　イノチェンティ研究所
訳・発行：公益財団法人 日本ユニセフ協会

表紙写真：イエメンの予防接種キャンペーンでワクチン接種を受けた 7 歳のヒンドゥ・アリ・ナセさん
© UNICEF/UN0679338/Hayyan

世界子供白書 2023

すべての子どもに予防接種を

世界中の子どもたちの健康に、赤信号が灯っている。新型コロナウイルス感染症（COVID-19）の世界的大流行（パンデミック）の期間、ワクチン接種率が急激に低下し、最も深刻な小児期の疾病に対して無防備な状態の子どもが増加した。また、世界で最も疎外されたコミュニティで暮らす多くの子どもたちは長い間、命を守るための予防接種を受けられずにいる。未接種の子どもたちにワクチンを届け、接種率のさらなる低下を避けるためには、新型コロナ禍により生じた後退を取り戻し、状況を回復させることが急務である。さらに、新型コロナ禍以前から、ずっと予防接種を受けられず、取り残されていた子どもたちにワクチンを届けるには、より大きな努力を要する。

「世界子供白書 2023」は、すべての子どもが、世界のどこにいようと、ワクチンで予防可能な病気から守られるようにするために、何が必要かを検証している。新型コロナウイルス感染症のパンデミックにより、子どもの予防接種に対するそれまでの進展が世界的に後退したことを受け、白書は、子どもたちが予防接種を受けられるかどうかを左右する要因として、貧困、社会的疎外、および、ジェンダーに焦点を当てている。また、パンデミック期間に得た教訓と、ユニセフ（国連児童基金）が数十年にわたって積み上げてきた、子どもの予防接種に関する知見と経験から、予防接種事業をより適切に後押しするため、プライマリ・ヘルスケアを強化する方法を検討している。さらに、ワクチンへの信頼度に対する懸念についても考察し、ワクチンの開発・輸送、および、資金面における様々なイノベーションについても検証している。

キャサリン・ラッセル
ユニセフ（国連児童基金）事務局長

まえがき

人類の歴史は、いくつもの病気や感染症の話で満ちあふれている。しかし、ワクチンの登場が、人類の生存と発展の流れを、根本的に変えた。

約 80 年前、欧州は破滅的な戦争から復興しようと奮闘していた。

破壊された建物や地下壕に何百万人もの人々が身を寄せて過密状態になっていたことで、感染症の集団発生が起きやすい条件がつくられた。非常に感染力が強い結核は、欧州全土で猛威を振るっていた。子どもたちは特に感染しやすく、多数の子どもたちが発熱や体重減少、胸痛、さらに命の危機のリスクにさらされた。

それ以前は、天然痘やはしか、ポリオといった病気が流行するたびに、非常に多くの人々が感染し、数え切れないほどの子どもの命が奪われていたが、この時は違った。結核を予防するワクチンである BCG の小瓶（バイアル）を携えた医療従事者のチームが、命を守るために欧州全土を駆け巡ったのだ。1950 年までに、約 1,140 万人の子どもが、ユニセフが支援する予防接種事業を通じて、結核の予防接種を受けた。これは、ワクチンで予防可能な病気から何百万人もの子どもの命を守るという、新しい時代の幕開けとなる出来事であった。

時は進み、1980 年。初めて刊行された「ユニセフ世界子供白書」は、「最貧国では、訓練された保健員の診察を受けることができる子ども、あるいは、幼少期に最もよくかかる 6 つの予防可能な病気に対する予防接種を 1 歳になるまでに受けられる子どもは、わずか 10 人に 1 人である」ことを明らかにした。これは根深い問題ではあったが、予防接種には希望と前進の兆しがあった。同年、天然痘がついに根絶され、ワクチンの驚くべき力――命を守る力が証明されたのだった。

天然痘根絶の成功は、はしか、ジフテリア、肺炎など、命を脅かす他の病気からさらに多くの子どもたちを守るためのプログラムを世界的に展開するきっかけとなった。1980 年代末には、世界の子どもの 10 人に 7 人がワクチンによって守られるようになり、以降の数十年間、その割合はより緩やかにではあるが、増え続けてきた。ユニセフはこの成果に寄与する役割を果たし、現在でもその役割を担い続けている。今日ユニセフが供給するワクチンは、世界の 5 歳未満児の 45%に届けられている。

新型コロナウイルス感染症が世界中に広がり続けた 2020 年、人々の命は奪われ、日常生活は止まり、学校は閉鎖され、医療システムは限界を超えた。しかし、極めて短期間のうちにワクチンが開発され、大規模な予防接種事業が開始された。また今回も、ユニセフは対応にあたった。パートナーの Gavi ワクチンアライアンス、世界保健機関（WHO）、感染症流行対策イノベーション連合（CEPI）とともに、ユニセフは史上最大規模のワクチン調達・供給計画に参加し、146 の国と地域に約 20 億回分のワクチンを提供している。また、ワクチンをはるか遠く離れた地域に運ぶ際に必要な、低温維持の技術開発を支援し、ワクチンの安全性と有効性に対する信頼を高めることに努めてきた。

ユニセフは 80 年近くにわたり、国際的なパートナーや各国政府、その他多くの関係者と協力して、ワクチンで予防できる病気から子どもたちを守ってきた。しかし、新型コロナウイルス感染症のパンデミックから徐々に回復しつつある世界において、過去に実施した取り組みが、現在または将来の状況に必ずしも適合するとは限らない。

子どもの予防接種の数十年にわたる進展にもかかわらず、集団的な取り組みはまだ不十分である。端的に言えば、すべての子どもにワクチンを接種するという目標は達成できていない。新しい種類のワクチンが導入され、より多くの病気が予防可能になっているが、それらのワクチンはいずれも、子どもの接種率が 9 割に達していない。ワクチンの種類によっては目標には程遠く、子宮頸がんを予防するヒトパピローマウイルス（HPV）ワクチンも、女の子の 8 人に 1 人しか接種を受けていない。

パンデミックは、こうした状況をさらに悪化させた。この 3 年間で、子どもの定期予防接種に対する 10 年以上の懸命な取り組みの成果は損なわれた。元の軌道に戻すことは非常に難しい課題だ。パンデミックは、経済界に今後何年も続く影を落とし、支出や投資における厳しい選択を強いることになるだろう。もうひとつの問題も立ちはだかっている。すなわち、ワクチンに対する信頼度が多くの国で低下しているように見えることだ。ほとんどのコミュニティにおいて、ワクチンへの信頼は、その需要を決定する最も重要な要素ではないものの、予防接種を躊躇する人が明らかに増えていることは無視できない。

「すべての子どもに予防接種を届ける」という私たちの目標を達成するためには、各国政府の真のコミットメントが必要だ。

取り組まなければならないことの中には、データのより有効な活用、コミュニケーションとアウトリーチの改善、コールドチェーン（低温物流システム）の強化といった技術的なものがある。

また、プライマリ・ヘルスケアや予防接種事業の資金調達の最善の方法や、将来起こりうるショックに対するレジリエンスの強化等について、各国政府やドナーなどによる難しい話し合いや厳しい調整が必要になるものもあるだろう。

さらに、社会やコミュニティが、基本的な価値観を見直すことを余儀なくされる場合もあるだろう。社会から疎外されたコミュニティの子どもたちは、予防接種を受ける可能性が最も低い子どもたちだ。予防接種の有無は、富裕層と貧困層、男性と女性、権力の中心にいるコミュニティと周縁に追いやられているコミュニティとの間にある、根深い不公平の結果であることが多い。

すべての子どもにワクチンを届けるために必要な変化を実現することは容易ではない。しかし、過去 80 年間の活動の実績が、私たちに希望を与えてくれるはずだ。世界は、最も困難で厳しい状況にしばしば直面しながらも、予防接種分野の目覚ましい前進を遂げてきた。

これらの成果は、私たちの世界を一変させた。その結果、何百万人もの子どもたちが命を守られ、病気の後遺症に苦しまずに生きることができるようになった。それは、病気の子どもの世話をする家族の心労や経済的負担を軽減することにもつながった。そして、私たちの社会における人的資本、才能、活力を高めた。

これから、私たちはさらに多くのことを成し遂げることができる。すでに新しいワクチンが、マラリアとの闘いに役立っている。がんやアルツハイマー病などの慢性疾患に対するものを含め、近い将来、さらに多くのワクチンが開発されるだろう。

私たちはこれまで長い道のりを旅してきたが、多くの点で、まだ旅路の始まりにいるのだ。

主要メッセージ 1

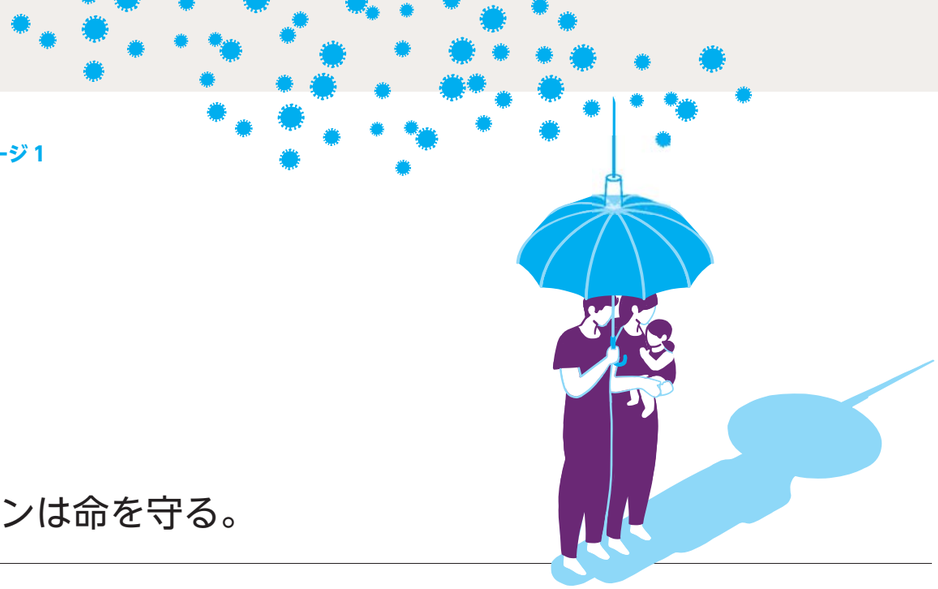

ワクチンは命を守る。

ワクチンは命を守るものだが、世界には予防接種を受けていない子どもが非常に多くいる。新型コロナウイルス感染症のパンデミックは、そうした子どもたちの数をさらに増やした。予防接種を受けられない子どもたちは、最も貧しく、最も遠隔地に住み、最も疎外されたコミュニティで暮らしている。このような子どもたちにワクチンを届けるには、プライマリ・ヘルスケアとそのサービスを提供する保健員（その多くは女性）への投資を優先させることが重要である。また、ワクチンへの信頼を築き、ワクチンの力を高めすべての子どもにワクチンを届けるために、多くの新しいアイデアや技術を最大限に活用することが不可欠である。

過去 10 年ほどの間、予防接種を拡充する取り組みは進められてきたが、ゼロ投与の子ども（予防接種を一度も受けていない子ども）の数を減らすことにはほとんど進展がなかった。すべての子どもに予防接種を届けることは、依然として課題である。

図 1. **ゼロ投与の子どもの数（世界全体、2000 年～ 2021 年）**

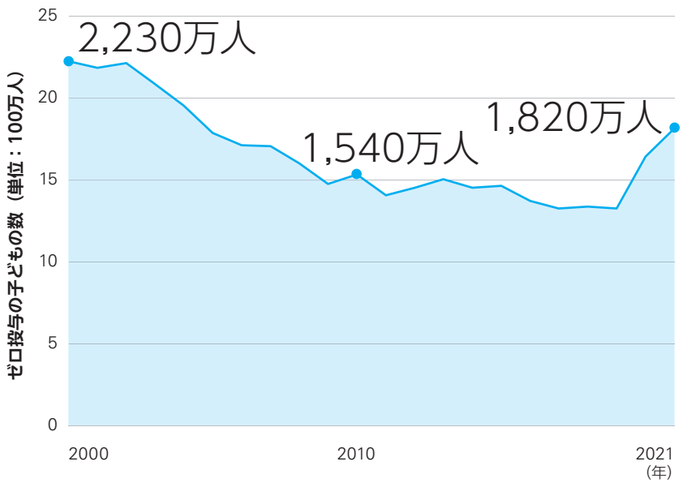

出典：世界保健機関、ユニセフによる「国別予防接種率推計 2021 年改訂版」（2022 年 7 月）

5人に1人

の子どもが**ゼロ投与（予防接種を一度も受けていない）**または**接種未完了**であり、ワクチンで予防できるさまざまな病気にかかりやすい状態にある。

およそ

5人に1人

の子どもが、時には命を奪われる病気であるはしかの脅威から守られていない。

接種対象の女の子のおよそ

8人に7人

が、子宮頸がんの原因となるヒトパピローマウイルス（HPV）感染を防ぐ予防接種を受けていない。

主要メッセージ 2

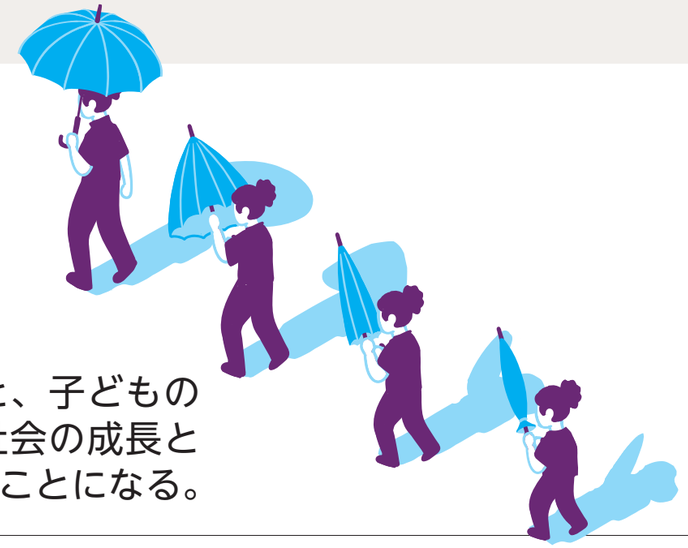

予防接種をしないと、子どもの命と健康、そして社会の成長と発展を危険にさらすことになる。

ワクチンは毎年

440万人の命

を守っている。

「予防接種アジェンダ 2030」で掲げられている目標が達成されれば、この数は、**2030 年**には

580万人

に増加することになる。

1963 年にワクチンが登場するまでは、はしかによって世界で毎年推定 260 万人が死亡しており、そのほとんどが子どもであった。2021 年にはその数は 12 万 8,000 人にまで減少し、いまだ多いとはいえ、目覚ましく改善している。

ワクチンは子どもの健やかな成長を助け、家族や養護者を支え、コミュニティ全体の健康に貢献する。

予防接種を受けることで、子どもたちは病気から守られる。その結果、学校を休まずに済み、**学習成果**を向上させることができる。

子どもたちが病気から守られれば、両親や養育者（多くの場合、母親）が、病気の子どもの世話をするために**仕事を休む**必要がなくなる。

家族が、病気の子どもの世話に関して思い悩んだり、時には**非常に高額な医療費**に直面する可能性も低くなる。

子どもたちへの予防接種は、集団免疫を促進し、薬剤耐性の広まりを抑制することから、**コミュニティ全体**の健康をサポートする。

ワクチンは、比類なき投資対効果をもたらす。

26米ドル

予防接種に 1 米ドル費やすごとの投資対効果は、26 米ドルにのぼる。

主要メッセージ 3

新型コロナウイルス感染症のパンデミックにより、世界中で子どもの予防接種が後退。

ユニセフの推計によると、
2019 年から 2021 年にかけて、

6,700万人の子ども

が、**定期予防接種を完全に、または部分的に受け損ねた。**
そのうち

4,800万人

の子どもが、定期予防接種を完全に受け損ねた。

パンデミックがもたらした混乱によって、ほぼすべての国や地域で子どもの予防接種が中断し、予防接種率は 2008 年より前の水準に後退した。

図 2.　新型コロナウイルス感染症のパンデミック中に予防接種の機会を逃した子どもの数*

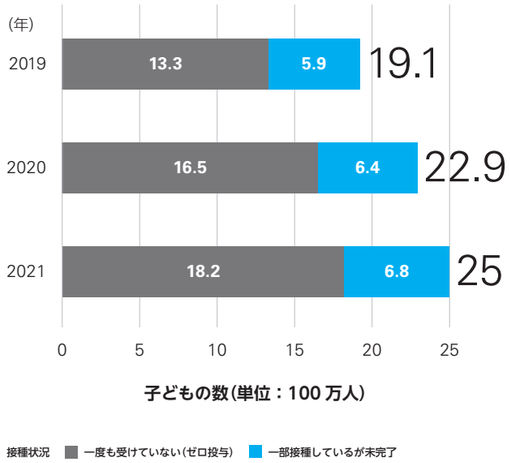

出典：世界保健機関、ユニセフによる「国別予防接種率推計 2021 年改訂版」(2022 年 7 月)　＊数字は端数を処理している

なぜパンデミックは子どもの予防接種を後退させたのか？

パンデミックは、**保健システム**に新たに大きな負荷を突きつけ、多くの場合、システムの対応能力は不十分だった。

パンデミックは保健員の**人員不足**をさらに悪化させた。

パンデミックは第一線で働く保健員たちに**大きな負荷**を与えた。保健員の大半が女性であり、同時に彼女たちの家庭内での家族の世話の負担も増えていた。

外出自粛が推奨されていたことや、保健・医療施設で新型コロナウイルスに感染するかもしれないという不安があったことから、家族は子どものワクチン接種を先延ばしにした。

何ができるか？

キャッチアップ接種（予防接種の遅れの取り戻し）と回復：パンデミックの直前または最中に生まれた子どもたちは、予防接種を受けるべき通常の年齢を過ぎようとしている。予防接種の機会を逃した子どもたちの接種の遅れを取り戻し、パンデミックによって後退した予防接種事業の回復を支援するための緊急対策が今必要とされている。

主要メッセージ 4

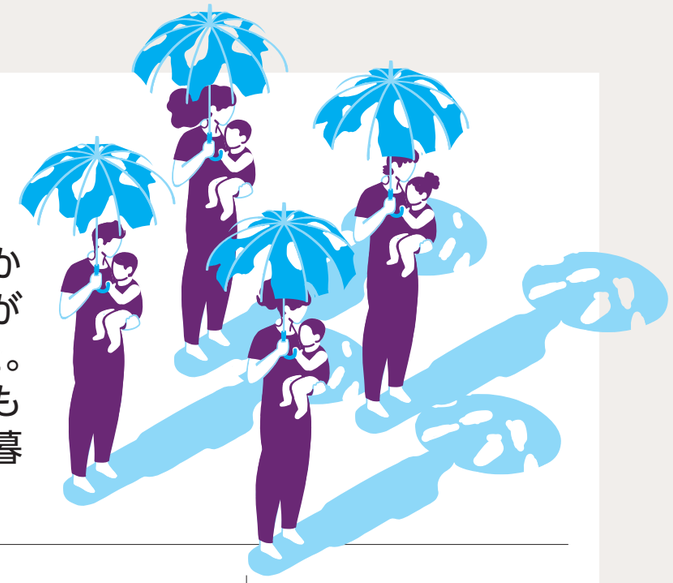

しかし、パンデミック以前から、あまりに多くの子どもが予防接種を受け損なっていた。大多数は、最も貧しく、最も疎外されたコミュニティで暮らしている子どもたちだ。

予防接種を受けていない子どもたちの物語は、不公平や貧困、十分な社会サービスを受けられていないコミュニティ、社会的な力を与えられていない女性たちの物語でもある。

貧困

ゼロ投与の子どもの割合は、最貧困層の世帯では 5 人に 1 人強であるのに比べ、最富裕層ではわずか 20 人に 1 人。

いくつかの地域では、その差はさらに大きい。 西部・中部アフリカでは、最貧困層の世帯の子どものほぼ 2 人に 1 人がゼロ投与であるのに対し、最富裕層の世帯では約 16 人に 1 人である。

社会的な力を与えられていない女性

教育をまったく、またはほとんど受けていない母親の子どもは、教育を受けている母親の子どもと比較して予防接種を受ける可能性がはるかに低い。

母親の学歴	ゼロ投与の子どもの割合
学歴なし	23.5%
初等教育	13.1%
中等教育以上	6.9%

出　典：Victora, Cesar, and Aluísio Barros, 'Within-Country Inequalities in Zero-Dose Prevalence : Background paper for The State of the World's Children 2023', International Center for Equity in Health, Federal University of Pelotas, Brazil, December 2022.

十分なサービスを受けていないコミュニティ

ゼロ投与や接種未完了の子どもの多くは、遠隔地にある農村地域、都市の密集地、紛争や危機が起きている地域などの、厳しい環境で暮らしている。

こうした課題は低・中所得国で最も多く見られ、ゼロ投与の子どもは都市部では約 10 人に 1 人で、農村部では 6 人に 1 人弱である。上位中所得国では、都市部と農村部の子どもの接種率にほとんど差はない。

世界で予防接種を受けていない子どもの 5 人に 2 人は、紛争の影響下にある、または不安定な環境で暮らしている（2018 年時点）。

十分なサービスを受けていないコミュニティは、可用性、利便性、価格の面で課題に直面する。

可用性：ワクチンが、保健センターなど予防接種の実施場所に届けられているか？ワクチンを適切に管理する保健員がその場所にいるか？

利便性：ワクチンと接種サービスが、子どもや家族が行くことができる場所や時間に提供されているか？

手ごろな価格：家族は、保健サービスを受ける余裕があるか？保健センターに行くためにバスの運賃を支払い、あるいは仕事を休む余裕があるか？

主要メッセージ 5

すべての子どもに予防接種を実施するためには、プライマリ・ヘルスケアを強化し、大多数が女性である第一線で働く人々に必要なリソースとサポートを提供することが不可欠である。

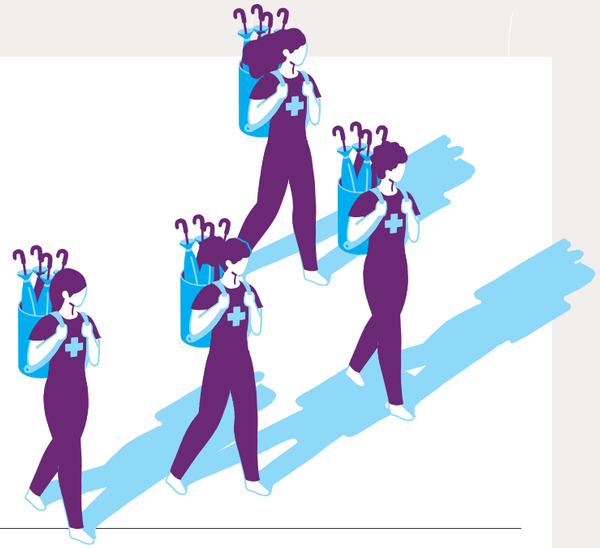

- 多くの子どもたちは、プライマリ・ヘルスケア（健康増進、疾病予防、治療などの保健医療の取り組み）がない、あるいは限られている場所に暮らしているために予防接種を受けられない。
- 予防接種キャンペーンは、そのような子どもたちの多くに予防接種を届ける大きな役割を担っており、今後もそれは続く。しかし、キャンペーンは本質的に短期間であり、必ずしも継続的で予測可能なサービスを提供するものではないため、限界を内在している。
- すべての子どもに予防接種を行うという目標を持続的に達成するためには、子どもの予防接種を、強化されたプライマリ・ヘルスに統合することが不可欠である。

保健員を支援する
保健員や地域保健員として、女性は予防接種提供の最前線にいるが、低賃金、非正規雇用、キャリア機会の欠如、安全への脅威に直面している。また、管理的立場にある女性は極めて少ない。

- 定期的で適正な給料と、適切な労働条件を備えた正規雇用の機会を提供する。
- 小児疾患の統合的管理を含む、キャリア開発と研修の機会を提供する。
- 地域保健員の役割を認識し、正規化する。

サービスを統合する
家族との接点として確立されている予防接種サービスは、その他の重要な保健サービスを提供するための入口となり得る。同様に、優れたプライマリ・ヘルスケア・システムは、予防接種の取り組みに貢献し、取り残された人々に支援を届ける基盤を提供することができる。

地域社会と協働する
サービスを提供する地域の人々によって行われる予防接種の計画、実施、評価は、公平性と有効性を高めることができる。

予防接種への資金供給を優先する
緊縮予算が求められる時であっても、高い投資効果を得られるため、予防接種への資金拠出を優先することのメリットは大きい。

主要メッセージ 6

保護者とコミュニティは、予防接種の価値を信じる必要がある。一部の国では、ワクチンに対する信頼が低下しているという憂慮すべき兆候がある。

ワクチン信頼度を高めるためには、以下のような積極的な取り組みが必要である。

地域社会との関わりを持ち、対話を促進する
地域社会との関わりを持つことで、風評や誤情報の影響を抑え、予防接種への幅広い支持を集め強化することができる。対話は、人々が予防接種に関する考えや懸念を共有するための機会をもたらし、信頼の醸成に役立つ。

保健医療ケア提供者の影響力を高めるためにサポートする
保健医療ケア提供者は、ワクチンに関する信頼できる「声」である。予防接種の提供者、そして彼らをサポートする地域保健員が、予防接種について影響力のある会話をできるよう、彼らの意欲と能力を高めることは不可欠である。

ソーシャルリスニングを実行する
ソーシャルリスニングは、ワクチンに対する人々の意識をリアルタイムで把握するための投資であり、極めて重要である。これには定期的な調査の実施や、ソーシャルメディア上の討論や議論のモニタリングなどの方法がある。

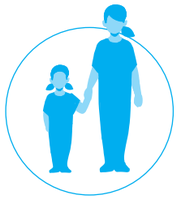

女性や女の子に力を与える
ジェンダーがワクチン接種率にどのような影響を与えるかを理解することは、教育や啓発キャンペーンだけでなく、より効果的なプログラムの設計に役立つ。

ワクチン信頼度の傾向

- 新型コロナウイルス感染症のパンデミック以前と最中に収集されたデータによると、すべてではないが、データが得られた多くの国で、子どもにとってのワクチンの**重要性に対する認識が低下**していることがわかる（図 3 参照）。
- 信頼度は、高齢者よりも**若年層**でより低下しているとみられる。
- ワクチン信頼度は**変化しやすい**ことで知られており、どのような傾向も時と場所によって左右される。しかし、より広範囲で信頼度が低下しているという兆候は、深刻に受け止める必要がある。

図 3.　パンデミックの発生後、「子どもにとってワクチンは大切」との信頼が低下
現在（直近のデータで）、子どもにとってワクチンが大切と考えている人の割合と、パンデミック発生前後の割合の変化（パーセントポイント）

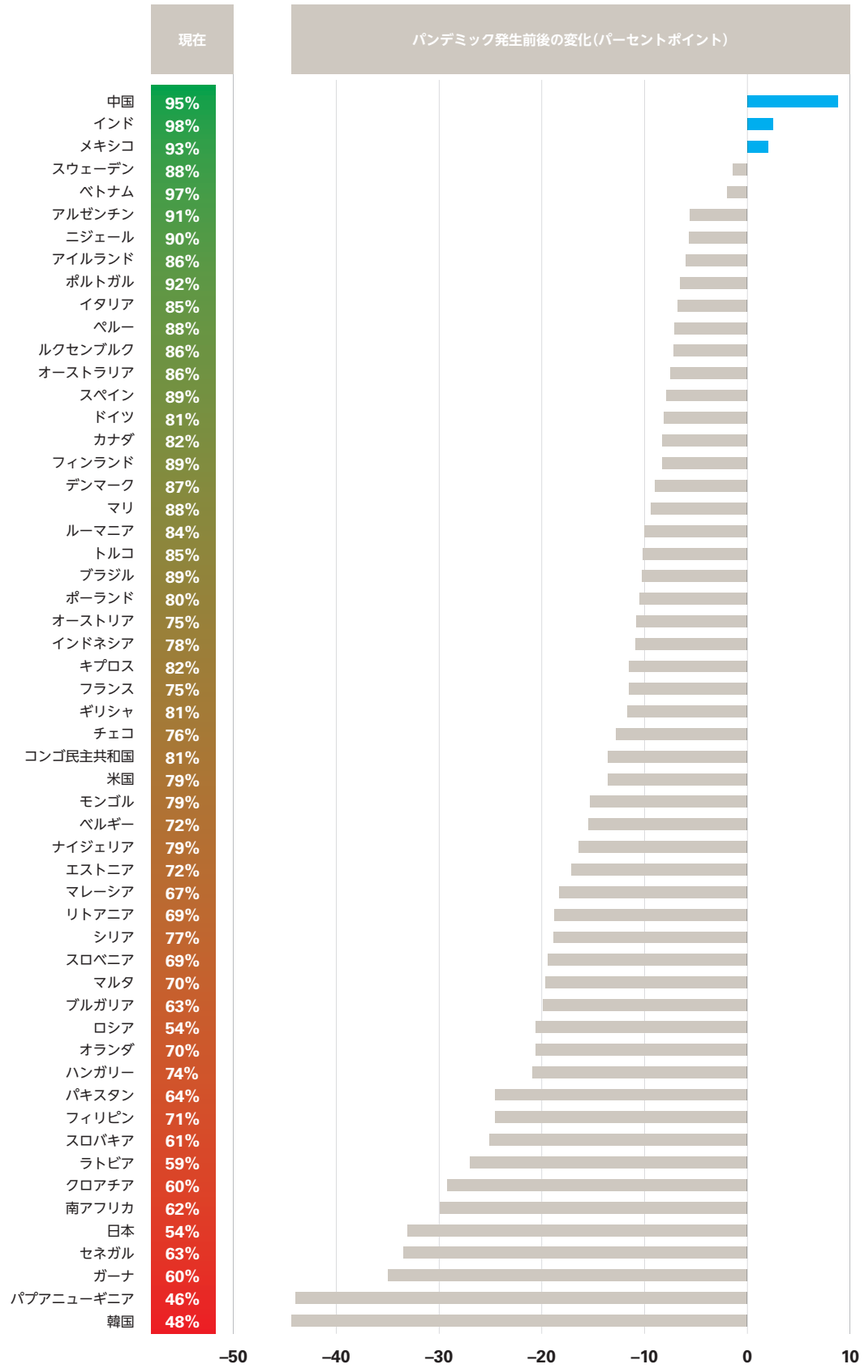

出典：ロンドン大学衛生熱帯医学大学院の「The Vaccine Confidence Project」（2022 年）のデータを基にしたユニセフの分析

主要メッセージ 7

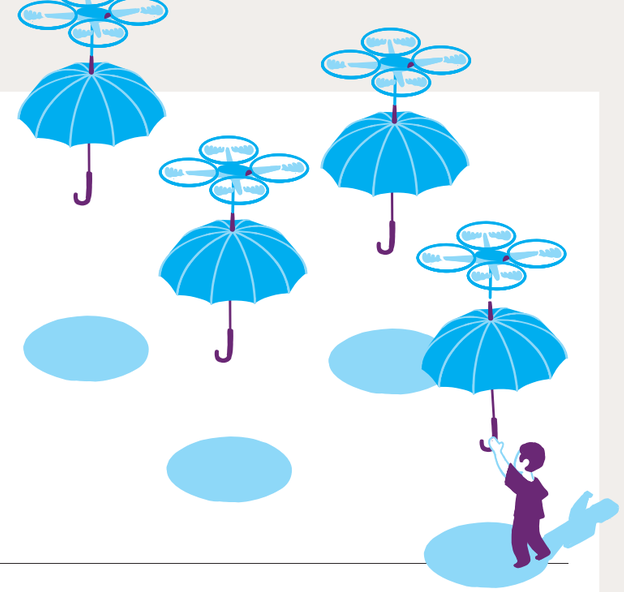

すべての子どもに予防接種を実施するには、資金供給を強化し、科学技術のイノベーションを最大限に活用するための新アプローチに投資する必要がある。

低・中所得国での財政的制約を克服することは、予防接種事業を提供する上での大きな障壁を取り除くために不可欠である。

- 全体として、政府は予防接種に対する最大の貢献者であるが、ドナーもその他の不可欠な資金を提供している。
- 政府が割り当てる金額は、必ずしも実際に支出される金額と同じではない。問題点として、歳入見込み額の未確保、他のニーズへの資金振り替え、調達の遅れ、調整の問題などが挙げられる。
- 資金が効率的に使われるようにするためには、保健制度および財務制度のさらなる強化が不可欠である。

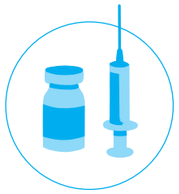

新型コロナウイルス感染症のパンデミックは、ワクチン開発の状況を一変させた。

- パンデミックの最中にワクチンが短期間で開発・製造されたことは、より迅速なワクチン開発と承認に向けた重要な教訓となった。
- 毎年 50 万人近くの子どもの命を奪っているマラリアから子どもを守るために、いくつかの新しいワクチンの開発が進行しつつあり、ひとつはすでに承認されている。
- 肺炎から子どもを守る新しい肺炎球菌結合型ワクチン（PCV）の製造におけるイノベーションにより、ワクチンのコストが下がり、供給力が向上することが期待されている。

ワクチンのサプライチェーンにおけるイノベーションは、遠隔地へのワクチン供給を改善するのに役立つ。

- ワクチンの小瓶（バイアル）に取り付けられた温度感応式の小型計器により、保健員はワクチンが高温にさらされていないかモニターできる。
- アフリカのいくつかの国で、保健物資の配送にドローンを活用することに成功している。

デジタル技術は、データの質と適時性の向上に役立っている。

- 予防接種状況の電子登録により、どの子どもにどのワクチンをいつ接種するか、が適切に管理できる。
- 予防接種を行う者の携帯電話から得られる「ビッグデータ」を利用したマッピングシステムにより、支援が必要な地域を特定することができる。
- 保護者にテキストメッセージで予定の通知を送信することで、予防接種率を高めることができる。

ナイジェリアに暮らすビクトリア・アイナは、孫娘のトルワラセが好きな食べ物を口にしなくなったので、心配になった。近所の人がトルワラセを通りで見つけ、はしかにかかっていることに気づいた。その後、トルワラセは治療を受け、回復した。

© UNICEF/U.S. CDC/
UN0671473/Nelson Apochi

すべての子どもに予防接種を

ナイジェリアの都市ラゴスの賃貸アパートで、小さな女の子がマットの上で眠っている。彼女の額と腕には、薄くなった傷跡がある。数カ月前、女の子は高熱で倒れ、皮膚に発疹ができた。祖母のビクトリア・アイナは、こう話す。

「彼女が大好きな食べ物を食べなくなったとき、私は心配になりました。孫娘のトルワラセはパンと飲み物が大好物なのです。なのに、それらを口にしなくなり、おかしいと思ったのです」

近所の人がトルワラセを通りで見つけ、「はしか」と診断した。そして治療を受け、女の子は回復した。

トルワラセは、他の多くの子どもたちとは違って、幸運だった。はしかは命に関わる病気である。発疹と発熱は数日で治る、子どもがかかる病気のひとつに過ぎないと思われがちだが、はしかは毎日約 351 人の命を奪っており、そのほとんどが子どもなのだ。感染力が非常に強いこの病気にかかった子どもは、肺炎のリスクにさらされ、長期的には脳に障がいを負ったり、難聴や失明のリスクもある。

1963 年にワクチンが登場して以来、はしかへの感染とそれに伴う死は、予防できるものになった。

ワクチンは、子どもたちの生活を一変させた。それ以前、はしかは毎年約 260 万人の命を奪い、低所得国では子どもの失明の主な原因となっていた。過去 20 年間で、はしかの予防接種によって 3,100 万人以上の命が守られたと推定される。

しかし、まだ多くの子どもたちが、はしかをはじめとする深刻な病気から身を守ることができていない。

祖母にとって、経験から得た教訓はシンプルだ。「子どもたちは予防接種を受けるべきなのです」

取り残された子どもたち

トルワラセだけではない。

遠隔地の農村、都市のスラム街、紛争地や脆弱な環境など、世界中の多くの場所で、あまりにも多くの子どもたちが、深刻な病気から身を守るために必要なワクチンを、接種できていない。2021 年には、2,500 万人強の子どもがゼロ投与または接種未完了と推定されている（**コラム 1 参照**）。これらの子どもたちの多くは、トルワラセのように最も貧しい家庭やコミュニティの出身である。彼らはしばしば、清潔な水、教育、そして特に重要なプライマリ・ヘルスケアなどの基本的なサービスを十分に利用できないという、多面的なはく奪状態の中で生活している。

新型コロナウイルス感染症のパンデミックは、日常生活における非常に多くの他の側面と同様に、子どもの予防接種に大きな支障をもたらした。2019 年から 2021 年にかけて、ユニセフは **6,700 万人の子どもたち**が定期的な予防接種を完全に、または部分的に受けられず、そのうち **4,800 万人が完全に受けられなかった**と推定している。割合で言えば、推奨される予防接種をすべて受けた子どもは 5 ポイント低下して 81％になった。言い換えれば、**世界の子どもの約 5 人に 1 人が、ワクチンで予防可能な病気から完全には守られていなかった**ことになる。パンデミック時の後退が、広い意味で子どもの予防接種の伸びが停滞していた 10 年間の終わりに起こったことは、憂慮すべき点である（**図 1 参照**）。

トルワラセのような子どものため、そして世界中の子どもたちのために、私たちはより良い行動をとらなければならない。

私たちはより良く行動できる

予防接種は、人類の最も顕著なサクセスストーリーのひとつである。予防接種によりこれまで数え切れないほどの命が守られてきた。「予防接種アジェンダ 2030（IA2030）」の野心的でありながら実現可能な目標が達成されれば、さらに多くの命が守られることになる。この予防接種率向上のための世界戦略は、「すべての人が、あらゆる場所で、あらゆる年齢で、健康とウェルビーイングのためにワクチンの恩恵を十分に受ける」世界を目指している（**コラム 2 参照**）。

予防接種は、いくつもの人類最大の禍から身を守るのに役立ち、世界中の子どもたちがさまざまな障がいから解放された生活を送ることを可能にしている。20 世紀だけで 3 億人の命を奪ったともいわれる天然痘は、予防接種によって根絶された。また、ポリオ撲滅への長い道のりにおいても、目覚ましい進歩があった――現在、世界のほとんどの人が、かつて多くの人々から歩く能力を奪っていたこの病気のない国で暮らしている。

予防接種の効果は、新型コロナウイルス感染症の大流行であらためて証明された。

コラム 1.

ゼロ投与とは

「ゼロ投与（zero-dose）」と「接種未完了（under-vaccinated）」は、予防接種率を説明する上で、また、ワクチン普及向上のための世界的な取り組みを連携させる上で、さらには事業の進展をモニタリングする上で、重要な概念となっている。これらは何を意味するのか。

ゼロ投与は、予防接種を一度も受けていない子どもたちのことを指す。その多くは、多面的なはく奪状態にあるコミュニティに暮らしている。

接種未完了とは、推奨される予防接種の一部を受けたが、すべては受けていない子どもたちを指す。

ゼロ投与と接種未完了の子どもの数を計算するためには、代理指標が使用されている。ジフテリア、破傷風および百日咳のワクチンの初回接種（DTP1）を受けていない子どもをゼロ投与とし、DTP1 を受けたが 3 回目の接種（DTP3）を受けていない子どもを接種未完了としている。

子どもたちは通常、生後 1 年以内にこれらのワクチンの接種を受ける。したがって、一般論として、ゼロ投与の子どもや接種未完了の子どものデータがパーセンテージで示されている場合、これらの数字は（子どもの人口全体ではなく）生存している乳児におけるパーセンテージを表している。

この感染症は、世界保健機関（WHO）によると、2020 年と 2021 年に直接的・間接的に 1,490 万人の命を奪い、世界中で多くの人々の生活、特に子どもたちの生活を混乱に陥れた。新型コロナウイルス感染症に対するワクチンの開発は、その多くが革新的な技術を用いたもので、世界の多くの地域で人々が正常な生活に戻ることを根本的に可能にするものであった。最貧国に住む人々にこれらのワクチンを届けるには非常に長い時間がかかったが、それでも世界にもたらした効果は驚異的だった――すでに世界の人口の少なくとも 3 分の 2 が新型コロナウイルス感染症の予防接種を受けている。このワクチンにより、世界で約 2,000 万人の命が守られたと推定されている。

集団予防接種と新型コロナウイルス感染症ワクチンの開発がいかに迅速に行われたかを考えれば、その成果の大きさがいっそう際立つ。2019 年 12 月に新型コロナウイルスが特定された後、その感染症に対する最初のワクチンが認可されるまで、わずか 1 年しかかからなかった。さらにその後 1 年以内に、世界人口の半分以上がコロナワクチンを少なくとも 1 回接種したと推定されている。

これらの例は、人々の需要、科学的イノベーション、そしておそらく何よりも、政治的な意思こそが、急速な変革を推進できることを示している。

私たちは今、より良い、そしてより多くの行動を取らなければならない

変化は必要であり、それは今すぐ必要なのだ

パンデミック中の予防接種の遅れは、警鐘を鳴らすべきことである。過去 3 年間に必要なワクチンを受けそびれた子ども 6,700 万人が、定期予防接種を受けるべき年齢を過ぎてしまうと、その後れを取り戻すためにはひたむきな努力が必要となる。

後退そのものだけではなく、この後退が意味するものが懸念される。

それは、ゼロ投与や接種未完了の子どもたちの物語は、圧倒的に不公平の物語であるということだ。アンゴラ、ナイジェリア、パプアニューギニアでは、最富裕層の世帯の子どもが予防接種を受ける確率は、最貧困層の世帯の子どもと比べて、少なくとも 5 倍も高い。予防接種を受けていない子どもの母親の多くは、学校教育を受けておらず、家庭のことや家計の支出に関する決定に対して、ほとんど発言権を与えられていない。

パンデミックはまた、子どもたちが確実に予防接種を受けられるようにするための鍵となる、保健システムやプライマリ・ヘルスケアにおける慢性的な弱点を露呈し、そのうえ悪化させた。パンデミックに対応するために重要なリソースが割かれ、他の多くの要因と相まって、定期予防接種が後退する一因となった。しかし、パンデミック以前から、非常に多くのプライマリ・ヘルスケア・システムが、高いスキルをもった保健員の人材不足、必要不可欠な物資や設備の不足、データの収集・活用や疾病サーベイランスを実施するにあたっての能力不足、地域レベルでの主要医薬品やワクチンの不足などに陥っていた。また、これらのシステムは、利用可能な資源を効率的かつ効果的に使用するための障壁に直面もしていた。

パンデミックは、ヘルスケアや予防接種事業に携わる女性が直面する困難を浮き彫りにした。女性は保健従事者の大部分を占めるが、長い間、指導的役割を担う能力について過小評価され、研修や昇進の機会が与えられず、職務を行うなかで暴力行為やジェンダーに基づく暴力のリスクにさらされてきた。パンデミックは、こうした問題

をさらに悪化させただけであった。多くの女性の保健員は、パンデミックによる閉鎖で学校に通えなくなった子どもたちの世話といった家族に対する追加の責任と、増加した仕事とのバランスをとるという、さらなる負担に直面した。

プライマリ・ヘルスケアがよりレジリエントになるためには、女性保健員のニーズと潜在的に持つ能力をもっと認識しなければならない。彼女たちには、短期や臨時ではない正規の雇用や、研修および専門的技能開発のための機会がもっと必要である。また、保健システムの上層部での決定が、現場で働く保健員の大多数を占める女性が直面する現実をよりよく反映するよう、管理的立場に就く女性を増やす必要がある。

また、新型コロナウイルス感染症のパンデミックにより、予防接種への躊躇に新たな注目が集まることとなった。予防接種を受けるかどうか決めていない、または迷っている状態であるワクチン躊躇は、多面的な課題であり、家族が子どもにワクチンを接種させようとする際に直面する多くの障壁のひとつに過ぎない。しかし、本報告書で発表された新しいデータは、この課題にもっと注意を払う必要があることを示している。ワクチン信頼度プロジェクト（Vaccine Confidence Project）のデータによると、パンデミックの発生後、データが存在するほとんどの国で、子どもにとってのワクチンの重要性に対する信頼が以前より低下している。この低下は、一般に高齢者よりも若年層でより大きく見られた。パンデミック以前から、ワクチン躊躇は、世界の健康に対する上位 10 の脅威のひとつと認識されていた。ソーシャルメディアに投稿された誤解を招く情報へのアクセスの増加、世界の一部地域における権威への信頼の低下、政治的分極化など、多くの要因の影響を考えると、この脅威は拡大する一方であるかもしれない。

マハイヌ・マルマ（右）はバングラデシュのボランティア保健員。定期予防接種のためにタンチという遠隔地の農村にワクチンを届けにきた。これで、未接種（ゼロ投与）の子どもたちにもワクチンを接種することができる。

© UNICEF/U.S. CDC/UN0723022/Fabeha Monir

失敗がもたらしうる結果

子どもたちを病気から守ることにおける失敗は、深刻な結果を招く。端的に言えば、命を落とす子どもがいる、そしてさらに多くの子どもが障がいを負い、その影響は一生続くことになる。残念ながら、世界では、ワクチンで予防可能な病気の流行があまりにも多く発生し続けている。例えば、2022 年には、はしかの流行件数が前年の 2 倍になっている。一方、2022 年にイスラエル、英国、米国でポリオウイルスが見つかったことは、すべての子どもが予防接種を受けなければ、ポリオのような感染症に対して築き上げてきた目覚ましい進捗さえ危険にさらされることを思い知らせた。

言い換えると、**すべての人の安全が確保されるまで、誰も安全ではない**ということだ。

子どもの予防接種における失敗がもたらす結果は、今後さらに深刻になる可能性がある。気候変動により、マラリア、デング熱、コレラなどの感染症が発生するリスクが、これまでは影響を受けていなかった地域にも新たに広がり、季節性の病気のパターンも変化する可能性がある。干ばつ、熱波、洪水などの気候危機が複数重なるリスクが高まることで、子どもたちが清潔な水の供給やプライマリ・ヘルスケアなどの必要なサービスを受けることがさらに困難になる。また、長期的な懸念として、薬剤耐性感染症の増加が挙げられる。

子どもへの予防接種が行われないことは、子どもの権利条約第 24 条にある「到達可能な最高水準の健康を享受すること並びに病気の治療、および、健康の回復のための便宜を与えられること」という子どもの権利を損なうことになる。

そして、持続可能な開発目標（SDGs）の達成の見通しをさらに曇らせる。予防接種は、「あらゆる年齢のすべての人々の健康的な生活を確保し、福祉を促進する」ことを目的とした SDGs の目標 3 の達成に重要な役割を担っているが、他の 13 の目標とも関係している。例えば、子どもたちの認知機能の発達や教育的達成を支援することで、目標 4 の「質の高い教育の実現」を促進することができる。その意味で、予防接種は、すべての人にとってより良い、より持続可能な未来を実現するための共同コミットメントの中核をなすものなのである。

政治的意思が必要な時

すべての子どもたちを、ワクチンで予防できる病気から守るためには、多くのことをする必要がある。ニーズは複雑で、時には気が遠くなりそうなほどだ。最寄りの道路から何キロも離れた場所にある遠隔地の村、新たにやってきた家族が名前を明かさずに暮らす都市のスラム街、明日の夜に家族が眠りにつける場所がどこかも分からない戦闘地域など、見過ごされがちな場所にいる子どもたちにワクチンを届けるには、さらに多くのことが必要となる。

しかし、それらすべてのことに優先するのはたったひとつ、政治的な意思である。ワクチンで防げる病気から子どもたちを守るという政治的意思を、世界で、国で、地域で得ない限り、何も起こらない。

その意思は、希望に根差しているべきである。1980 年代の集団予防接種の普及や、新型コロナウイルス感染症ワクチンの開発は、人類が前進できるということ、それも迅速に行えるということを示している。喜ばしいことに、子どもの予防接種が後退したとはいえ、一部の国にとっては、パンデミックのおかげでより迅速な前進のための

コラム 2

予防接種アジェンダ 2030

「予防接種アジェンダ 2030（IA2030）」は、今後 10 年間で、予防接種において誰ひとり取り残さないようにするための国際社会の構想であり戦略である。この野心的な世界戦略は、必須ワクチンの接種を逃す子どもの数を半減させ、命を守る重要なワクチンの接種率を 90% に高めることを目標としている。全体として、このアジェンダが達成されれば、この 10 年間で推定 5,000 万人の命を守ることができる。

また、この戦略では、個々の国で新しいワクチンの導入を大幅に増加させることも目標としている。2010 年から 2017 年の間に、116 の低・中所得国が少なくとも 1 つの新ワクチンを導入した。しかし、憂慮すべきことに、はしかのワクチンの 2 回目投与やロタウイルス（子どもの下痢や嘔吐の原因となり死に至らせるウイルス）に対するワクチンなどの新たに導入されたワクチンの世界的な接種率は、いずれも 90% に達していない。パンデミックにより、2020 年には新型コロナウイルス感染症以外のワクチンの導入が著しく遅れ、その後 2021 年にはわずかに回復したが、進捗はかなり後退した。IA2030 では、新規または未活用のワクチンの導入を 500 件とする目標を掲げている。

予防接種における保健システムの役割強化は、IA2030 の重要な柱である。この戦略は、人々を中心にしたプライマリ・ヘルスケア・サービスの鍵を握る部分として、予防接種の役割を強調している。また、戦略の中心に国家を置いており、国民が予防接種を受けられるようにするための政府の中心的役割を重視している。

基礎づくりができたとも言える。例えば、新型コロナウイルス感染症ワクチンを提供するためのコールドチェーン（低温物流システム）への投資、ワクチン開発・供給への革新的なアプローチの導入、ワクチン投与回数や接種状況を把握するための高度なデータ収集技術の活用などは、いずれも今後子どもの予防接種をサポートすることが期待されている。

政治的意思は、子どもたちへの予防接種が経済的に理にかなっているという認識にも基づくべきである。低･中所得国では､子ども 1 人あたり平均約 58 米ドルの費用で、一連の基本的な予防接種の投与を受けることができ、それにより病気や一生にわたる障がいから守られ極めて大きな恩恵を得ることができる。しかし、効果はそれ以上だ。例えば、家族の暮らしを守ることができる。特に最貧困層の世帯では、病気の子どもの世話や医療費の支払いのために親が仕事を休まなければならない場合、非常に大きな経済的負担が生じる。長期的には、子どもを病気から守ることは、医療費の大幅な節約につながり、社会と経済が人的資本や生産性を発展させる後押しになる。国家予算が縮小している国も一部あるが、予防接種は優先事項であり続けなければならない。なぜなら、予防接種は将来の医療費を削減するための実績ある戦略であり、経済成長の脇役であるからだ。保健関連予算として、予防接種への継続的かつ持続的な投資は不可欠である。そして、各国政府とドナーは協力して、計画、予算管理および事業実施の効率と効果の向上に努めなければならない。

今こそ、決断の時。

今こそ、政治的な意思が必要な時。

今こそ、すべての子どもの健康を守る時。

カンボジアの女の子、サザは母親のプン・ソニーの膝の上で、はしかと風疹の予防接種を受けている。

© UNICEF/UN0673059/Raab

ゼロ投与とワクチン接種未完了の子どもたち：統計

図 4.　パンデミック中のワクチン接種率後退は、ほとんど接種率が伸びなかった 10 年間の終わりに起きた
ワクチン接種を完了した子どもの割合（1980 ～ 2021 年）

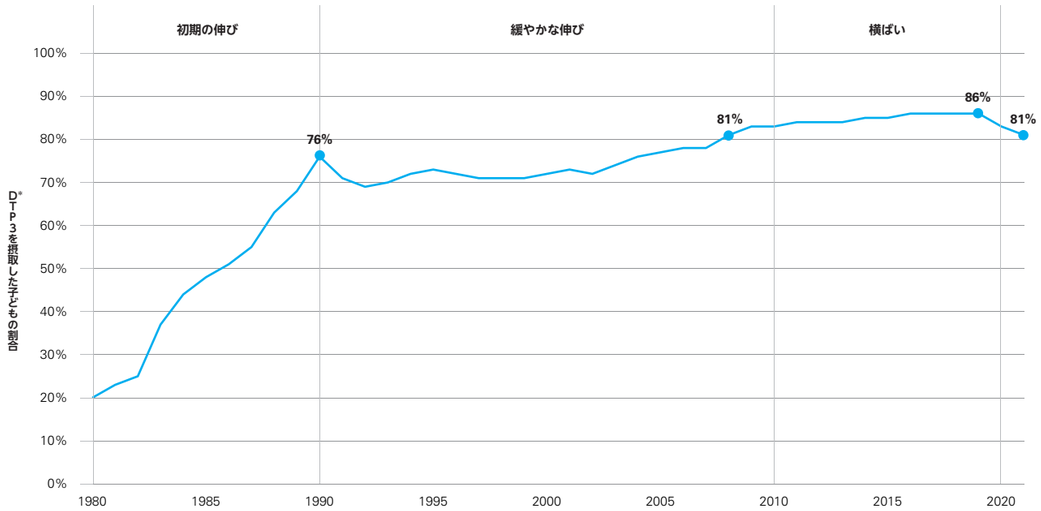

*DTP3：ジフテリア・破傷風・百日咳の三種混合ワクチンの 3 回目
出典：「国別予防接種率推計（WUENIC）、2021 年改訂版」世界保健機関、ユニセフ、2022 年 7 月 .

図 5.　ワクチンで予防できる病気の集団感染が起きた国々

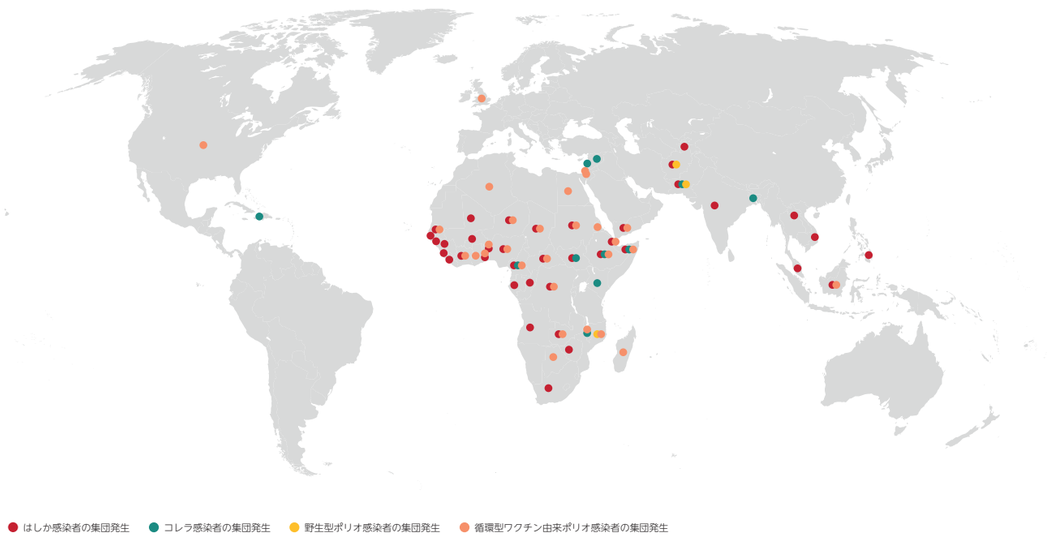

出典：世界保健機関（WHO）「野生型およびワクチン由来ポリオに関する世界最新動向、2023 年 1 月」「はしかおよび風しんに関する世界最新動向、2023 年 1 月」、国際調整グループ（ICG）／コレラワクチン・ダッシュボード（2023 年 2 月 13 日閲覧）のデータに基づくユニセフ分析結果
注：アフガニスタンとパキスタンは、野生株ポリオウイルスの常在国である。
注：この地図は、国や地域の法的地位や国境に関するユニセフの立場を反映したものではない。

図 6.　ゼロ投与の子どもの数が多い上位 20 カ国
国別のゼロ投与の子どもの数と子どもの総数に占める割合（2021 年）

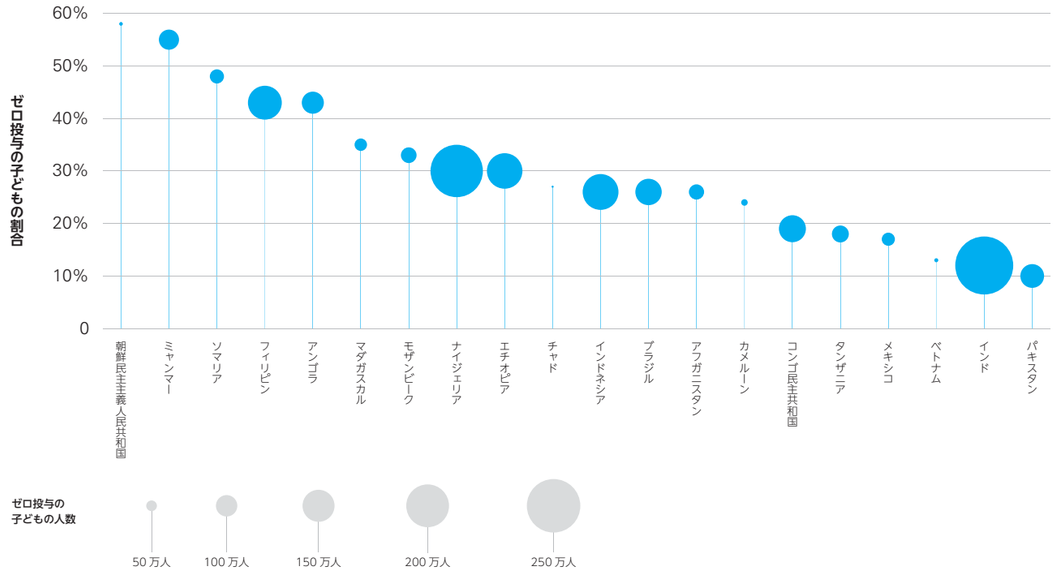

出典：世界保健機関・ユニセフ「国別予防接種率推計（WUENIC）、2021 年改訂版」、2022 年 7 月。
注：円の大きさは、その国のゼロ投与の子どもの数を、縦軸の値はその国のゼロ投与の子どもの割合を表す。

図 7.　貧しい地域・国の子どもたちに存在する大きな不公平
74 の低・中所得国における、ゼロ投与の子どもの割合を最貧困層と最富裕層、および都市部と農村部で比較したもの。世界銀行の所得分類に基づく。

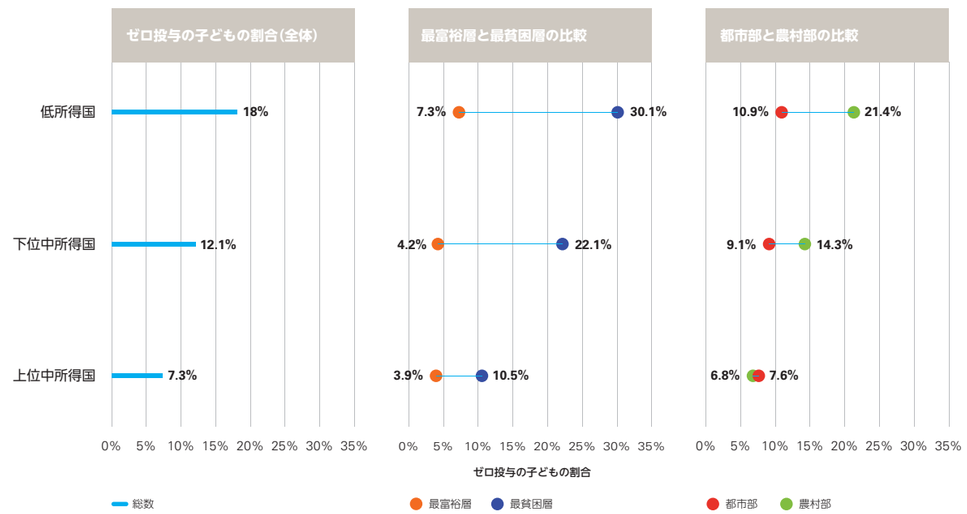

出典：Victora, Cesar, and Aluísio Barros, 'Within-Country Inequalities in Zero-Dose Prevalence : Background paper for The State of the World's Children 2023', International Center for Equity in Health, Federal University of Pelotas, Brazil, December 2022.

世界中の国々で、政府、ドナー、パートナーは、地域社会と協力して解決策を模索している。彼らは、最も疎外された子どもたちに予防接種を行い、必要不可欠なプライマリ・ヘルスケアを提供することを目指している。

1 ニカラグア

レイニルダ・クラメール

ミスキート族のコミュニティ看護師チームの一員で、子どもがいる家庭を訪問している。

「それぞれの子どもの接種計画や身長、体重に合わせて、定期予防接種を行います。さらに、身長を測定し、虫下しやビタミン剤を必要に応じて投与します。家庭で健康上の問題を抱える人がいれば、その家族の治療もします」

2 エクアドル

マリア・カツクアゴ

先住民コミュニティで、5 歳未満児の健康とウェルビーイングを見守る活動をしているボランティア・グループの一員。

「人を助けることに生きがいを感じます。長い間、人々のウェルビーイングと健康を向上させる地域活動に携わってきました」

3 ハイチ

モナ・イヴローズ・ジーン・クロード

サクレクール保健センターに 10 年以上勤務している看護師。

「私たちの保健センターで予防接種を強化するためには、多様な技術を身につけた地域保健員を増やし、集会場所を確保し、移動式診療を実施する可能性があると助かります」

4 イエメン

ガーダ・アリ・オバイド

助産師であり、ワクチン接種を担当することもある彼女は、予防接種を受けていないことで生じた、本来は不要な子どもたちの苦しみを目の当たりにしてきた。

「私たちの仕事の本質は、人々の命を守り、女性や子どもの苦しみを軽減することです。個人的には、このことが私の仕事と人生における成功の、最も重要な指標です」

5 ウズベキスタン

ウミダ・ジュラエバ

キブライ公立総合クリニックで HPV ワクチン接種を実施する看護師。

「最近は、人々が自発的にやってくるようになりました。ワクチンが安全で、忍容性*が高いことを理解したのです」

*日本語訳注：「忍容性」：薬物の服用・投与によって患者に生じる副反応の程度。副反応が比較的軽く、十分に許容できる程度の場合、忍容性が高いという

6 キルギスタン

ミルラン・デジュスベコフ

カイイルマ村の地域保健委員会で働く宗教指導者。

「宗教的な観点から言えば、子どもにワクチンを接種するかしないかの親の選択に口出しすることはできません。しかし、私自身も子どもたちも予防接種を受けて皆元気であると、人々に伝えています」

7 カンボジア

プン・クンゼア

都市から遠く離れた地域のコミュニティで、子どもたちに予防接種を行う保健員。

「ほんの 20 年前までは、(ワクチンで) 予防可能な病気に、まだ多くの人が罹患していました。状況は良くなりましたが、保健センターから遠く離れた地にある、このような村に予防接種支援を届けるのは、いまだ困難なことでした。また、ワクチンの情報が、現地で用いられる言語で提供されないこともあって、人々のワクチンに対する信頼も十分ではなかったのです。それが今は変わりました」

9 インド

ディマツォ・カンプラル

ワクチンを遠隔地へ徒歩で届ける「代替配送システム」に従事する保健員。

「モンスーンの時期には、雨で道が滑りやすくなり危険です。土砂崩れもよく起こり、歩いていくのは大変です」

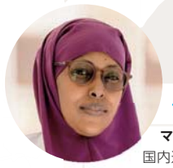

10 ソマリア

マイムナ・フセイン

国内避難民が身を寄せるジラブ避難民キャンプ内にある保健センターの責任者および看護師。

「出産前ケアはとても重要です。その最初の機会が、母親との個別相談です。だからこそ、彼女たちにより長い時間をかける必要があるのです」

8 インドネシア

イルワン・ハキム

離島のコミュニティで、家々を訪問して子どもたちに定期予防接種を行う、地域クリニックの看護師。

「この地域では、父親が家庭内の意思決定をします。私は幸運にも近隣の島の出身で、地元の方言を話すことができるので、父親たちとのコミュニケーションが取りやすいのです」

目標は多くの場合、保健員、特に女性の保健員によって実現される。

提言

何十年にもわたる明らかな進展にもかかわらず、私たちは予防接種の取り組みにおいて、重大な課題に直面し続けている。予防接種の普及率は、あまりにも多くの地域で後退、あるいは停滞している。社会的に疎外された最貧困層の子どもたちが特にそうだが、5 人に 1 人の子どもが依然として命を守るワクチン接種の機会を逃しており、この状況は新型コロナウイルス感染症のパンデミック中にさらに悪化した。

パンデミック中の予防接種率の低下は、警鐘を鳴らすべきもので、これからの何年かは、定期予防接種を優先事項にしなければならない。パンデミック中に予防接種を受けられなかった子どもたちの接種の遅れを取り戻し、体制を再構築し、保健システムにおける大きな格差に取り組むために、協調して行動を起こす必要がある。このような行動を怠れば、現在の子どもや若者たち、また将来のおとなたちの生活に壊滅的な打撃を与え、SDGs の達成に向けて進んでいた歩みが後退することになる。

パンデミックは、ワクチンをすべての人に届けるための集団的かつ協調的な行動の重要性を明らかにした。「ワクチンが命を守るのではなく、予防接種が命を守るのだ」ということを常に念頭に置いておく必要がある。予防接種が実施されるためには、どの国においても、政治的意思が最優先事項とされなければならない。

1. 世界のすべての場所で、すべての子どもに予防接種を

公平が意味すること：どこで生まれても、誰であっても、どこに暮らしていても、すべての子どもにワクチンを届けなければならない。そのためには以下を行う必要がある。

- パンデミック中に接種機会を逃した子どもたちへの予防接種を行い遅れを取り戻す。
- ゼロ投与や接種未完了の子どもたちを特定し、不公平に対処する。
- 都市部では子どもたちを特定し、農村部では子どもたちのもとを訪問する。
- 緊急事態や不安定な環境における課題に対処する。

2. 予防接種への需要と信頼を強化する

家庭で子どもに予防接種を受けさせるかどうかの判断には、多くの要素が影響しており、それらは地域や文化、社会的規範によって大きく異なる。問題を理解し、対応するために、以下のことを行う必要がある。

- 地域社会と対話する。
- ジェンダーに起因する障壁に対処する。
- 懸念に対処できるよう保健員を育成する。
- 保健システムにおける説明責任を再考し、信頼を高める。

3. 予防接種と保健分野への資金を増やし、より良く使う

過去 10 年にわたって予防接種と保健システム強化のために世界的に多額の投資が行われたにもかかわらず、いまだ多くの国の保健システムが脆弱なままであることが、新型コロナウイルス感染症のパンデミックにより露呈した。予防接種率とプライマリ・ヘルスケアを改善するために、政府とパートナーは協力して以下の取り組みを行う必要がある。

- 国レベルでプライマリ・ヘルスケアに投資する。
- ドナーからの支援を、国の優先事項と状況に、より適切に整合させる。
- リーダーシップの能力を強化し、説明責任を果たすよう促す。
- 画期的な資金供給の方法を検討する。

4. レジリエントなシステムを構築し、将来のショックに耐えるようにする

レジリエントなシステムは、必要不可欠なサービスの提供を継続しつつ、感染症の集団発生、流行、パンデミックに対応することができる。このようなシステムを構築することは、以下を行わなければならないことも意味する。

- 保健員、特に女性の保健員に焦点を当てる。
- データ収集と疾病サーベイランスを改善する。
- ワクチンおよび関連物資を確保する。
- 価値のあるイノベーションを開発・促進する。

統計表

本書に示した統計表は、世界の国・地域等での子どもの生存、発達、保護に関する最新の統計値を記載したものである。これらの諸表によって、国際的に合意された女性、および、子どもの権利や発達に関連する目標や協定の実現に向けたユニセフの取り組みの進捗状況や達成度を見ることができる。

データについての一般的留意事項

データの出典

以下の統計表に示したデータは、ユニセフの世界各国のデータベースから取得したものであり、各項目の定義やデータの出典に加えて、必要に応じて脚注が添えられている。指標値の算出にあたっては、複数指数クラスター調査（MICS）や人口保健調査（DHS）など、関係機関による推計値と国別世帯調査を用いた。様々な行政機関やその他国連機関によるデータも使用されている。データの出典に関するさらに詳細な情報は各表の末尾に記載した。

それぞれの統計表に記載の人口指標や人口に関連する多くの指標値は、2022 年改訂版「世界人口予測（World Population Prospects）」と 2018 年改訂版「世界都市化予測（World Urbanization Prospects）」（国連経済社会局（DESA）人口部発行）から得た最新の人口推計と将来推計に基づくものである。データは 2022 年改訂版「世界人口予測」に基づいて調整されている。近年になって人災または天災を被った国は、データの質が低下しやすい。その可能性が特に高いのは、国の基本インフラの破壊や大規模な人口移動が生じた国である。

ユニセフは、自身が行う国際的な世帯調査イニシアティブである複数指数クラスター調査（MICS）を通して、子どもや女性が置かれた状況を追跡するためのデータを各国が収集し分析することを支援している。1995 年以来 118 を超える国と地域において 349 件強の調査が実施されてきた。MICS は、ミレニアム開発目標（MDG）指標の進捗をモニタリングする主要なデータソースであり、持続可能な開発目標（SDGs）指標の進捗を計測するための主要なデータソースとして機能し続ける。さらに詳細な情報は <mics.unicef.org> を参照のこと。

地域分類別および世界全体の合計値

別途記載のない限り、各指標の地域分類別および世界全体の合計値は、世界人口予測 2022 年改訂版のデータを用いて人口による重み付けをした平均値に基づき算出された。これは各指標に対象となる年齢層や性別があり、これに従ったものである（例：出生数合計は非加重人口平均に、貧血のある 15 ～ 49 歳の女性の指標は加重平均に基づく）。別途指摘のない限り、地域分類別および世界全体の推計値は、人口に対して少なくとも 50%のデータ収集率がある指標に対してのみ報告されている。

データの細分化

新型コロナウイルス感染症による危機は、女性と子どものパンデミック下での健康および社会経済的な影響を理解するための細分化されたデータの重要性を強調し、長期にわたる構造的な格差と差別を悪化させた。危機を乗り越え、質が高く、比較可能で、タイムリーな細分化データ、および複数の次元における細分化データは、様々なタイプの支援の中でも優先グループを特定し、誰ひとり取り残さないという持続可能な開発のための 2030 アジェンダの任務を遂行するために不可欠である。

細分化データの集約・分析には、世帯調査、人口動態調査、行政記録など、様々なデータソースを活用している。紙面の都合上、統計表にこれらのデータを完全には示すことはできないが、性別、年齢、居住地、富の状況など、主要な側面に沿って細分化されたデータを示すよう努めた。ジェンダー平等と女性と女子のエンパワーメントに対するユニセフの中核的なコミットメントを考慮し、入手可能な場合、統計表では男女別データの提示を優先している。ただし、特定の指標について大多数の国で男子と女子の間に統計的に有意な差が見られない場合はこの限りでない。その場合は、男女別データを＜ www.data.unicef.org ＞からオンラインでＷ入手できる。個々の指標の細分化については、統計表の下の脚注を参照のこと。

データの比較可能性

各統計は、国別や経年別にも比較可能となるよう最大限の努力が払われている。しかしながら、国レベルのデータは、データ収集の方法、推計値の算出方法、対象となる人口数などが異なる可能性がある。また、ここに掲載されたデータは、年々進化する手法、時系列データの見直し（例えば、予防接種、妊産婦死亡率）、そして地域分類の変更などの影響を受けている。さらに、年単位でのデータ比較が可能な指標が得られていないこともある。このため、過去に出版された一連の「世界子供白書」とのデータ比較は推奨されていない。

実施方法に関する追加情報

後続ページに記載された各統計表に記載されているデータには、2021 年 1 月から 7 月にかけて集約され更新された情報が総じて反映されている。各指標はそれぞれ特定の期間に紐付けられており、これらは各表の下部にある「データの主な出典」内に記載されている。「最終更新」のタイムスタンプは、データが集約され更新された時期を示す。それぞれの個別の題目についての集約と更新は国単位での協議または他機関との連携プロセスの一部として実施された。

各指標と統計全体の作成についての実施方法の詳細は <data.unicef.org> を参照のこと。

本表に掲載されている数値は <https://www.unicef.org/reports/state-of-worlds-children> と <data.unicef.org> の 2 つのウェブサイトでオンライン閲覧することができる。最新版のデータのほか、本書出版後の更新情報や正誤表についても、上記のウェブサイトを参照のこと。

子どもの死亡率に関する推計値

5 歳未満児死亡率は、子どもの健康とウェルビーイングの改善度合いの測定のための、主要な指標として用いられる。以下は、ユニセフ地域等分類による 5 歳未満児死亡率と死亡者数。

5 歳未満児死亡率（出生 1,000 人あたりの死亡数）

ユニセフ地域等分類	1980	1985	1990	1995	2000	2005	2010	2015	2021
東アジア・太平洋諸国	73	62	57	49	39	29	22	17	15
ヨーロッパ・中央アジア	43	37	31	28	21	16	12	10	8
東ヨーロッパ・中央アジア	65	54	47	45	35	25	18	14	11
西ヨーロッパ	16	13	10	8	6	5	4	4	4
ラテンアメリカ・カリブ海諸国	85	68	55	43	33	26	23	18	16
中東・北アフリカ	125	87	66	54	43	34	27	25	22
北アメリカ	15	12	11	9	8	8	7	7	6
南アジア	173	151	130	112	93	77	62	49	37
サハラ以南のアフリカ	201	190	179	170	151	124	102	87	73
東部・南部アフリカ	187	176	163	154	135	106	81	65	53
西部・中部アフリカ	217	205	197	187	168	142	121	107	91
後発開発途上国	213	195	176	158	136	109	89	74	63
世界	**118**	**104**	**93**	**87**	**76**	**63**	**51**	**43**	**38**

5 歳未満児死亡数（1,000 人）

ユニセフ地域等分類	1980	1985	1990	1995	2000	2005	2010	2015	2021
東アジア・太平洋諸国	2,613	2,372	2,379	1,685	1,228	880	695	544	370
ヨーロッパ・中央アジア	565	486	394	310	218	159	132	108	78
東ヨーロッパ・中央アジア	468	413	337	270	188	134	109	89	61
西ヨーロッパ	97	73	58	40	30	26	23	20	17
ラテンアメリカ・カリブ海諸国	957	794	650	507	382	288	244	195	155
中東・北アフリカ	927	725	560	440	340	285	259	265	214
北アメリカ	56	50	49	40	36	35	32	29	25
南アジア	5,702	5,384	4,875	4,299	3,667	3,011	2,367	1,794	1,287
サハラ以南のアフリカ	3,473	3,734	3,925	4,112	4,032	3,700	3,379	3,136	2,904
東部・南部アフリカ	1,679	1,822	1,885	1,923	1,827	1,586	1,336	1,135	1,010
西部・中部アフリカ	1,794	1,912	2,040	2,188	2,205	2,114	2,042	2,001	1,894
後発開発途上国	3,725	3,787	3,703	3,605	3,345	2,898	2,527	2,251	2,079
世界	**14,295**	**13,545**	**12,832**	**11,393**	**9,903**	**8,357**	**7,109**	**6,070**	**5,034**

地域等の分類

18 種類ある各統計表の末尾に掲げられた合計値は、以下の分類に基づく国・地域のデータを用いて算出されている。

東アジアと太平洋諸国

オーストラリア、ブルネイ、カンボジア、中国、クック諸島、朝鮮民主主義人民共和国、フィジー、インドネシア、日本、キリバス、ラオス、マレーシア、マーシャル諸島、ミクロネシア連邦、モンゴル、ミャンマー、ナウル、ニュージーランド、ニウエ、パラオ、パプアニューギニア、フィリピン、韓国、サモア、シンガポール、ソロモン諸島、タイ、東ティモール、トケラウ、トンガ、ツバル、バヌアツ、ベトナム

ヨーロッパと中央アジア

東ヨーロッパと中央アジア、西ヨーロッパ

東ヨーロッパと中央アジア

アルバニア、アルメニア、アゼルバイジャン、ベラルーシ、ボスニア･ヘルツェゴビナ、ブルガリア、クロアチア、ジョージア、カザフスタン、キルギス、モンテネグロ、モルドバ、ルーマニア、ロシア連邦、セルビア、タジキスタン、北マケドニア、トルコ、トルクメニスタン、ウクライナ、ウズベキスタン

西ヨーロッパ

アンドラ、オーストリア、ベルギー、キプロス、チェコ、デンマーク、エストニア、フィンランド、フランス、ドイツ、ギリシャ、バチカン、ハンガリー、アイスランド、アイルランド、イタリア、ラトビア、リヒテンシュタイン、リトアニア、ルクセンブルク、マルタ、モナコ、オランダ、ノルウェー、ポーランド、ポルトガル、サンマリノ、スロバキア、スロベニア、スペイン、スウェーデン、スイス、英国

ラテンアメリカとカリブ海諸国

アンギラ、アンティグア・バーブーダ、アルゼンチン、バハマ、バルバドス、ベリーズ、ボリビア、ブラジル、英領バージン諸島、チリ、コロンビア、コスタリカ、キューバ、ドミニカ、ドミニカ共和国、エクアドル、エルサルバドル、グレナダ、グアテマラ、ガイアナ、ハイチ、ホンジュラス、ジャマイカ、メキシコ、モントセラト、ニカラグア、パナマ、パラグアイ、ペルー、セントクリストファー・ネービス、セントルシア、セントビンセント・グレナディーン、スリナム、トリニダード・トバゴ、タークス・カイコス諸島、ウルグアイ、ベネズエラ

中東と北アフリカ

アルジェリア、バーレーン、エジプト、イラン、イラク、イスラエル、ヨルダン、クウェート、レバノン、リビア、モロッコ、オマーン、カタール、サウジアラビア、パレスチナ、シリア、チュニジア、アラブ首長国連邦、イエメン

北アメリカ

カナダ、米国

南アジア

アフガニスタン、バングラデシュ、ブータン、インド、モルディブ、ネパール、パキスタン、スリランカ

サハラ以南のアフリカ

東部・南部アフリカ、西部・中部アフリカ

東部・南部アフリカ

アンゴラ、ボツワナ、ブルンジ、コモロ、ジブチ、エリトリア、エスワティニ、エチオピア、ケニア、レソト、マダガスカル、マラウイ、モーリシャス、モザンビーク、ナミビア、ルワンダ、セーシェル、ソマリア、南アフリカ、南スーダン、スーダン、ウガンダ、タンザニア、ザンビア、ジンバブエ

西部・中部アフリカ

ベナン、ブルキナファソ、カーボベルデ、カメルーン、中央アフリカ共和国、チャド、コンゴ、コートジボワール、コンゴ民主共和国、赤道ギニア、ガボン、ガンビア、ガーナ、ギニア、ギニアビサウ、リベリア、マリ、モーリタニア、ニジェール、ナイジェリア、サントメ・プリンシペ、セネガル、シエラレオネ、トーゴ

後発開発途上国 / 地域

（UN-OHRLLS（国連後発開発途上国・内陸開発途上国・小島嶼開発途上国担当上級代表）が後発開発途上であると分類した国と地域）

アフガニスタン、アンゴラ、バングラデシュ、ベナン、ブータン、ブルキナファソ、ブルンジ、カンボジア、中央アフリカ共和国、チャド、コモロ、コンゴ民主共和国、ジブチ、エリトリア、エチオピア、ガンビア、ギニア、ギニアビサウ、ハイチ、キリバス、ラオス、レソト、リベリア、マダガスカル、マラウイ、マリ、モーリタニア、モザンビーク、ミャンマー、ネパール、ニジェール、ルワンダ、サントメ・プリンシペ、セネガル、シエラレオネ、ソロモン諸島、ソマリア、南スーダン、スーダン、東ティモール、トーゴ、ツバル、ウガンダ、タンザニア、イエメン、ザンビア

各統計表に関する注記

表 1　人口指標

人口指標表では、総人口、年齢別人口、さらに年間人口増加率などを含めた各人口に関する情報について、最も重要と考えられるいくつかの指標を選択して使用している。年間出生数は、人口規模とその時点での出生数の両方の関数である。合計特殊出生率は出生率水準の国際的な比較を可能とする。合計特殊出生率 2.1 は「人口置換水準」と呼ばれ、長期的に人口が一定規模で維持されるであろう水準である。出生時の平均余命は、健康状態と人口増加の測定指標の 1 つであり、世界のほとんどすべての国で伸び続けている。従属人口指数とは、生産年齢人口（15 ～ 64 歳）に対する非生産年齢人口（すなわち経済的に「従属している」人口）の割合であり、子どもの従属人口指数（生産年齢人口に対する 15 歳未満の割合）と老年の従属人口指数（生産年齢人口に対する 65 歳以上の割合）に分けることができる。総従属人口指数は、人口動態の変化に伴う年齢構成の変化を反映して、通常、時間の経過とともにＵ字型になる。これは、子どもの従属人口指数と老年の従属人口指数の相反する傾向の組み合わせとして理解できる。例えば、出生率が低下すると人口に占める子どもの割合が減少し、その結果、子どもの従属人口指数が低下する。平均寿命が延びると（死亡率が下がると）、老年の割合が増え、その結果、老年の従属人口指数が増加することになる。

都市人口の割合と都市人口の年間増加率は、都市化プロセスの状態と動態を示す。純移動率とは、移入者数と移出者数の差を指す。移入者が移出者より多い国・地域はプラス、移出者が移入者より多い場合はマイナスとなる。人口指標のすべての値は、2022 年改訂版世界人口予測に基づく。地域別集計は、202 の報告国に含まれない国であっても、それぞれの地域に関連するすべての国と地域に基づいて集計されている。したがって、例えば、報告された世界全体の 18 歳未満の人口は、報告された各国の 18 歳未満の人口の合計値よりも大きくなる。

表 2　子どもの死亡率に関する指標

ユニセフは、子どもの死亡率に関する一連の推計値を「世界子供白書」にて毎年発表している。これらの数値は、本書の制作段階で入手可能な最良の推計値であり、国連の「死亡率推計に関する機関間グループ」（IGME）の成果に基づくものである。同グループには、ユニセフ、世界保健機関（WHO）、世界銀行グループ、および国連人口部が参加している。国連 IGME は、新たに入手可能となった様々なデータ要素を仔細に検討し、死亡率の推計値を毎年更新している。この検討作業によって、以前報告された推計値の改訂が必要となることが多い。したがって、過去に発行された一連の「世界子供白書」で報告されている推計値を、死亡率の経年変化の傾向を分析する目的で使用すべきではない。最新の国連 IGME 推計値に基づく各国の死亡率の指標は表 2 に示されているほか <data.unicef.org/child-mortality/under-five> と <www.childmortality.org> に、その調査実施方法も含めて掲載されている。

表 3　母親と新生児の健康指標

母親と新生児の健康指標表は、人口統計値とカバー率指標の組み合わせを含んでいる。人口統計指標は、女性の平均余命、妊産婦の死亡に関する推計値（妊産婦死亡数、妊産婦死亡率、妊産婦の生涯の死亡リスクを含む）によって構成される。

平均余命の指標は、国連人口部によるものである。妊産婦の死亡に関する値は、国連の「妊産婦の死亡率推計に関する機関間グループ」（MMEIG）が作成した推計値である。同グループには、世界保健機関（WHO）、ユニセフ、国連人口基金（UNFPA）、世界銀行グループ、および国連人口部が参加している。国連 MMEIG は、新たに入手可能となった様々なデータ要素を仔細に検討し、死亡率の推計値を毎年更新している。この検討作業によって、以前報告された推計値の改訂が必要となることが多い。したがって、過去に発行された一連の「世界子供白書」で報告されている推計値を、妊産婦の死亡率の経年変化の傾向を分析する目的で使用すべきではない。

カバー率指標には、家族計画、出産前ケア、出産時ケア、および母親と新生児の生後健診の指標が含まれている。これらの指標のデータは、人口保健調査（DHS）、複数指数クラスター調査（MICS）、その他のリプロダクティブ・ヘルス調査などの国別世帯調査プログラムから得られたものである。地域分類別および世界全体の推計値は、加重平均法によって算出されている。重み付けに使用された変数は、指標によって異なり、各国に適用されている。これらの変数は対象となる人口集団（分母）の各指標に適用され、最新版の世界人口予測から導かれたものである。地域分類別および世界全体の合計値の算出にあたっては、各国の最も新しいデータ要素（2015 ～ 2020）のみが使用されている。

今回この表には、ユニバーサル・ヘルス・カバレッジ（UHC）指数の構成要素である、リプロダクティブ・ヘルス、妊産婦、新生児、子どもの保健に関する支援カバー率の副次的指標が追加された。これは、リプロダクティブ・ヘルス、妊産婦、新生児、子どもの各保健分野での支援に関連する 8 つの追跡指標に基づく、必須サービスの平均カバー率と定義される。指標は、含まれる指標の加重平均として計算され、0 から 100 までの尺度で報告される。

表 4　子どもの保健指標

子どもの保健指標の表には、5 歳未満児に世帯レベルで提供された効果的な支援／介入策のカバー率に関する情報を把握するための一連の指標が含まれている。これらの指標には、予防接種指標（以下で解説）、ならびに肺炎、下痢、およびマラリア（幼い子どもの死亡原因トップ 3）の予防または治療のための支援／介入策に関する指標など、幅広いものが含まれる。子どものこれらの疾病に対する予防策や治療行為に関する指標データの主な出典は、人口保健調査（DHS）や複数指数クラスター調査（MICS）といった、代表的な人口集団を対象とした国別世帯調査である。地域分類別および世界全体の推計値は、加重平均法によって算出されている。重み付けに使用された変数は、指標によって異なり、各国に適用されている。これらの変数は各指標の対象となる人口集団（分母）と一致し、最新版の世界人口予測から導かれたものである。地域分類別および世界全体の推計値の算出にあたっては、各国の最も新しいデータ要素（2015 ～ 2020）のみが使用されている。世帯に関する情報を把握する複数の指標には総人口が用いられた。

予防接種

子どもの保健指標の表は、世界保健機関（WHO）とユニセフによる国別の予防接種実施率（カバー率）の推計値を提示している。2000 年以来、これらの推計値は毎年 7 月に更新されているが、毎年その更新前に協議プロセスを設けており、各国に情報を含む報告書の草案を提示してコメントと精査実施を求めている。これらの推計値の算出プロセスには新たに知見や経験に基づくデータが組み込まれているため、改訂された推計値は過去に発表されているすべてのデータを置き換えるものである。過年度版の予防接種実施率とは比較することができない。こうしたプロセスに関するさらに仔細な解説は <data.unicef.org/child-health/immunization> を参照のこと。調査対象となった予防接種実施率の地域分類別の平均値は、次のように計算されている。BCG に関しては、国の定期予防接種計画に BCG が組み込まれている国のみ、地域分類別の平均値に含まれている。三種混合（DTP）、ポリオ、はしか、B 型肝炎、インフルエンザ b 型（Hib）、肺炎球菌（PCV）、ロタウイルスのワクチンに関しては、すべての国が地域分類別の平均値に含まれている。こうしたワクチンが世界保健機関（WHO）により世界的に推奨されているからである。出生時の破傷風からの保護（PAB）に関しては、妊産婦および新生児に関して破傷風が流行している国のみが地域分類別の平均値に含まれている。

表 5　青少年の保健指標

この表は、青少年の死亡率、健康、ウェルビーイングに関連する一連の主要指標によるものである。死亡率の指標には、10 ～ 19 歳の青少年死亡率、青少年の死亡者数、2000 ～ 2020 年の青少年死亡率の年間減少率が含まれている。この表のリプロダクティブ・ヘルスの指標は、（10-14 歳、15-19 歳の各年齢層の）青少年の出産率、早期出産（20 ～ 24 歳の女性が 18 歳以前に出産した場合を指す）、15 ～ 19 歳の青少年期に近代的な方法で家族計画を実施した割合が示されている。15 ～ 19 歳の青少年における妊産婦の健康指標は、出産前ケア（4 回以上の訪問）および専門技術者が付き添う出産、施設内分娩、帝王切開による出生数についてが示されている。非感染症疾患（NCDs）のリスク要因については、15 ～ 19 歳のアルコールの使用、13 ～ 15 歳のタバコの使用、11 ～ 17 歳の就学期の子どもの身体活動の不足がある。ヒトパピローマウィルス（HPV）ワクチンの接種は男子と女子の双方に効果があるが、ここでは、国の計画に沿って HPV ワクチンの最終接種を受けた女子の割合が示されている。WHO/ ユニセフは、HPV ワクチン接種に関する 2 つの主要なカバー率指標を作成している。1 つは HPV ワクチン接種プログラムの実績カバー率で、各暦年における国のスケジュールとプログラムの資格基準に従った接種率（プログラムの対象者は 14 歳まで）を記述している。2 つ目は、15 歳までの HPV ワクチン接種率を記述したもので、報告年に 15 歳になる人口のうち、9 ～ 14 歳のいずれかの時期に HPV ワクチンを接種している人の割合を表すものである。データは常に国レベルで報告され、必ずしも地方レベルでの差異を示さない場合がある。いずれの指標も、初回接種（HPV1）、すべての推奨されるスケジュール（HPVc）、性別ごとに算出される。現在販売されているワクチンは、年齢によってスケジュールが異なる。一般的に推奨されているのは 2 回接種のスケジュールで、初回接種時に 15 歳未満の場合は、最低 6 カ月の間隔をあけて接種することになっている。一方、15 歳以上の場合、免疫不全および HIV 感染者の場合は、3 回接種（0、1 ～ 2、6 カ月）のスケジュールが推奨されている。分母を設定するために、本方法論はデフォルトとして国連人口部の国別推計値を使用している。国によって異なる資格基準の設定や変更に対応するため、資格基準を分母に組み込む際に正規化プロセスを用いている。これには、人口コホートにおける学年に関する資格基準と、時間の経過に伴う複数の集団の資格基準への対処が含まれる。詳細については、以下を参照のこと。Laia Bruni et al., Preventive Medicine, <doi.org/10.1016/j.ypmed.2020.106399>.

今回、以下 2 つの指標が新たに追加された。国連人口部から入手した 10 ～ 14 歳の女子の思春期出生率と、世帯調査から入手した性的関係、避妊具の使用、リプロダクティブ・ヘルスケアに関して、十分な情報を得た上で自分自身で意思決定する青年・若い女性（15 ～ 19 歳）の割合である。後者の指標は、選択された 3 つの分野すべてにおいて、自分自身で意思決定をしている 15 ～ 19 歳の青年・若い女性（既婚または婚姻中）の割合と定義される。すなわち、(1) 自分自身の健康管理について、単独または夫やパートナーと共同で決定し、(2) 避妊具の使用・不使用について、単独または夫やパートナーと共同で決定し、(3) 夫・パートナーとのセックスにノーと言うことができる、である。この 3 つの基準をすべて満たしたとき、思春期の少女や若い女性は、リプロダクティブ・ヘルスに関する意思決定において自律性を持ち、リプロダクティブ・ライツを行使する力を得たとみなされる。

表 6 ～ 7　HIV/ エイズ 指標

2022 年に、国連合同エイズ計画（UNAIDS）は、世界全体、地域分類別、国別での HIV/ エイズの 2020 年版の各推計値を発表した。これは最も新しい疫学的な推計値に加えて、抗レトロウイルス療法（ART）、母子感染予防（PMTCT）、および乳児の早期 HIV 診断の実施率データが反映されたものである。この推計値は、最新の科学研究ガイドラインや世界保健機関（WHO）のプログラムのガイドラインに基づいており、HIV 母子感染の推計件数、年齢別および HIV 血清反応別の女性の妊娠件数、HIV に感染した子どもの純生存率などの推計値の精度向上につながった。この改良された手法に基づき、UNAIDS は HIV 感染率、HIV 感染者数、治療を必要とする人数、エイズ関連死亡数、新たな HIV 感染件数、その他 HIV 流行の重要指標などについて、過去にさかのぼり新しい推計値を算出した。

子どもの HIV 対策についての主な指標は、2 つの表に分割されている。表 6 HIV/ エイズ 疫学に関する指標と、表 7 HIV/ エイズ 支援策に関する指標である。

表 6　HIV/ エイズ 疫学に関する指標

表 6 は、HIV 流行の動態を測定するために用いる重要指標を含む。10 歳未満の HIV に感染している子どもはすべて母子感染を介して感染しているものと考えられるため、データは 10 歳を区切りとして細分類されている。HIV に感染している 10 ～ 19 歳の子どもは、居住国の状況にもよるが、性行為や注射薬物使用によって新たに HIV に感染した事例を含んでいる。HIV 流行の動態とプログラムによる HIV 対策においては、青少年期の子どもの間に性別による著しい差があることが明らかであるため、性別によるデータの細分類化を行いこれをすべての HIV/ エイズ 疫学に関する指標に含めた。国・地域間の比較をより容易にするために、新規 HIV 感染数の指標は、非感染者 1,000 人当たりの新規 HIV 感染数に置き換えられた。同様に、エイズ関連死亡数は、人口 10 万人当たりのエイズ関連死亡数に置き換えられている。これらの 2 つの指標は、新規 HIV 感染数とエイズ関連死亡数の相対的な測定指標を提供するものであり、HIV 対策の影響範囲をより正確に示している。

表 7　HIV/ エイズ 支援策に関する指標

表 7 は、子どもの HIV 対策に不可欠な支援／介入策に関する指標を含む。これらの実施率に関する指標は、最新の HIV/ エイズ対策方針と実施過程の進展度をよりよく反映するために、過去に出版された一連の「世界子供白書」から改訂されている。例として、乳児の早期 HIV 診断の指標は、HIV 感染のリスクがある乳児のうち HIV 検査を生後 2 カ月以内に受けた割合に関する情報から収集している。すべての実施率に関する指標は、特定の人口集団を対象とした調査や対策プログラムサービスの統計から入手可能な、信頼性の高い最新のデータから計算されている。

実施率に関する各指標は、対象となる人口集団に対し加重平均を用いて地域分類別または世界全体で集計されている。データがまばらな場合があるため、いずれかの人口集団を対象とした調査より得られた指標があったとして、これは当該地域のデータが青少年期の人口集団の少なくとも 50%を表している場合にのみ集計される。

表 8 ～ 9　栄養指標

表 8 は、就学前の子ども、学齢期の子ども、および生殖可能年齢の女性における栄養不良の推計値に加えて、微量栄養素のための介入策の実施率を含む。表 9 は、乳児および幼児のための食事に関する指標を含む。

就学前の子どもにおける低出生体重、発育阻害および過体重、ならびに学齢期の子どもの痩身と過体重、そして母親の低体重および貧血に関する推計値は国ごとにモデル化されているため、過去に実施された調査にて報告された推計値、行政が集約管理する推計値とは異なる可能性がある。その他すべての指標については、未加工・処理前のデータが入手された時点で、国レベルでの推計が標準的な分析方法に準拠するように再分析が行われたため、実施された調査にて報告された推計値とは異なる可能性がある。

低出生体重

2019 年時点で更新された手法に基づいて推計値が算出された。したがって、国別、地域分類別、世界全体の推計値について、2019 年以前に出版された一連の「世界子供白書」に記載されていた数値との比較は推奨されない。

出生時の体重未計測

提供されたデータソースに出生時の体重を含んでいない出生率を表した指標。詳細は https://data.unicef.org/topic/nutrition/low-birthweight/ を参照のこと。

発育阻害と過体重

ユニセフ、世界保健機関（WHO）、世界銀行は、世帯調査による発育阻害と過体重の推定値の国別データセットの調和を図ってきた。2021 年現在、これらのデータは国別にモデル化された推計値の作成に使用されている。ユニセフ、世界保健機関（WHO）、世界銀行は、国の有病率を表す調査推定 28 世界子供白書 2021 値の使用から、発育阻害と過体重に関する国別にモデル化された推計値の使用へと移行した。この手法は、ユニセフ・WHO・世界銀行の出版物『Levels and Trends in Child Malnutrition: Key findings of the 2021 edition of the joint child malnutrition estimates』に記載されている最新のアプローチに基づいている。国別協議のための背景文書のテクニカルノートはこちらを参照のこと。<https://data.unicef.org/resources/jme-2021-countryconsultations/>。発育阻害と過体重の地域分類別および世界全体の数値は、国別にモデル化された推計値の人口加重平均値である。

消耗症と重度の消耗症

世帯調査に基づく推計値が、各国の有病率の報告に用いられている。ユニセフ、世界保健機関（WHO）、世界銀行は、M.de Onis et al（2004）‘, Methodology for Estimating Regional and Global Trends of Child Malnutrition’ ,（International Journal of Epidemiology, 33, pp.1260-1270.）に記載されているモデルを用いて、地域平均および世界平均を算出するために使用されている、世帯調査による消耗症および重度の消耗症の推計値の国別データセットの調和を図ってきた。発育阻害、過体重、消耗症、重度の消耗症については、毎年新しい推計値が発表されるが、これは以前のすべての推計値よりも優先するため、比較すべきではない。

ビタミン A 補給率

子どもが 4 ～ 6 カ月の間隔でビタミン A を年 2 回補給することが重要であることを強調するため、本書ではビタミン A 補給について完全な補給の実施率のみを報告している。この指標を測定するための直接的な方法がない場合には、統計をとった対象年の 1 回目（前期：1 ～ 6 月）と 2 回目（後期：7 ～ 12 月）の補給率推計値のうち、より低い実施割合を完全補給率として採用した。各期の推計値は次のサイトで見ることができる：<https://data.unicef.org/topic/nutrition/vitamin-adeficiency/>。地域分類別または世界全体の合計値は、国家規模で対策プログラムを実施する優先国として指定された 64 カ国によってなっている。したがって、各地域分類内の優先国のうち、総人口の少なくとも 50%が実地対象となった国および、その地域に優先国が 5 カ国以上ある場合に、地域分類別の合計値に含まれる。言い換えると、ラテンアメリカとカリブ海諸国、東ヨーロッパと中央アジアは、それぞれの地域に優先国が 2 カ国しかないため、推計値は掲載されていない。

学齢期の子どもにおける栄養不良

この項目にある複数の指標は、すべての年齢の子どもの栄養不良を撲滅することの重要性が反映されている。学齢期の子どもにおける栄養不良の国別推計値は、NCD リスク要因研究コラボレーション（NCD-RisC）（2017）および ‘Worldwide trends in body-mass index, underweight, overweight, and obesity from 1975 to 2016: a pooled analysis of 2416 population-based measurement studies in 128.9 million children, adolescents, and adults’ , The Lancet, 390（10113）, pp. 2627–2642 に基づくものである。

低体重（18 歳以上の女性）

この指標は、子どもの栄養不良を解消するための母親の栄養不良対策の重要性を示している。低体重の女性の国別推計値は、NCD リスク要因研究コラボレーション（NCD-RisC）（2017）および ‘Worldwide trends in body-mass index, underweight, overweight, and obesity from 1975 to 2016: a pooled analysis of 2416 population-based measurement studies in 128.9 million children, adolescents, and adults’ , The Lancet, 390（10113）, pp. 2627–2642 に基づくものである。

貧血（15 ～ 49 歳の女性）

この指標は、子どもの栄養不良を解消するための母親の栄養不良対策の重要性を示している。貧血の国別推計値は、世界保健機関（WHO）の「WHO 世界貧血推計値」（2021）に基づいている。貧血の有病率（%）は妊娠していない女性が対象である。 Global Health Observatory（GHO）data. Geneva: World Health Organization（www.who.int/data/gho）を参照のこと。

ヨード添加塩

本書に記載されたこの指標の定義は 2016 年に変更されている。以前は、適切にヨード添加塩が世帯にて消費されているかを調査したものだった。2016 年以降本報告書で示される指標は、種類を問わずヨードが添加された食塩についてのものであるため、国別、地域分類別、および世界全体の消費についての推計値は、過去に発行された一連の「世界子供白書」に記載された値と比較することはできない。

乳児・幼児への食事提供

乳児・幼児への食事提供次の指標ガイダンスに記載されているように、最近定義が変更されたものや新しいものを含め、合計 10 の指標が示されている。https://data.unicef.org/resources/indicatorsfor-assessing-infant-andyoung-child-feeding-practices/ を参照のこと。

- 母乳育児の継続（12 ～ 23 カ月）は、従来の 1 年目（12 ～ 15 カ月）と 2 年目（20 ～ 23 カ月）の母乳育児の継続という 2 つの指標に代わるもの。
- 最低限の食事多様性（MDD）（6 ～ 23 カ月）は、前日に、定義された 8 つの食品群のうち少なくとも 5 つの食品を摂取した生後 6 ～ 23 カ月の子どもの割合と定義された（過去の定義では、前日に、定義された 7 つの食品群のうち少なくとも 4 つの食品を摂取したことが反映されていた）。
- 最低限の食事頻度（MMF）（6 ～ 23 カ月）では、母乳で育てられていない子どもの指標定義が変更された。
- 最低限の食事水準（MAD）（6 ～ 23 カ月）は、MDD および MMF の定義の変更に合わせて改訂されている。
- 野菜または果物の摂取量ゼロ（6 ～ 23 カ月）は、新しい指標。

さらに、この表は、子どもの食事の貧困を評価するためにユニセフが定義した 2 つの新しい指標を反映しています。

より詳細な情報は、以下のサイトでご覧いただけます：<https://data.unicef.org/resources/child-food-poverty/>。

表 10　乳幼児期の子どもの発育指標

子どもにとって、8 年にわたって続く乳幼児期は、認知能力、社会性、感情と身体の発育にとって重要な時期である。脳を適切に発達させるには、意欲喚起が可能な環境、十分な栄養素、注意深い養育者との対人関係が必要である。乳幼児期の子どもの発育指標表は、子どもの発達状況、家庭におけるケアの水準、自宅の学習教材の有無、乳幼児向けのケアや教育の有無に関する比較可能な国別の代表データともに、複数の指標に関するデータを示している。この表における情報は、栄養や保護指標などの乳幼児期の子どもの発育に不可欠な他の分野のデータと合わせて解釈されることが最も適切と考えられる。

おとなによる学習意欲の早期喚起とレスポンシブ・ケア

人口保健調査（DHS）から得られたこの指標に関するデータは、比較可能性実現のために、複数指数クラスター調査（MICS）の手法に基づいて再計算されたものである。したがって、再計算されたデータは、人口保健調査（DHS）が行った国別報告書に記載の推計値とは異なる。

家庭にある学習教材（玩具）

この指標の定義は、複数指数クラスター調査（MICS）の第 3 ～ 4 ラウンド（MICS3 と MICS4）の間で変更が加えられた。MICS4 およびこれに後続する MICS ラウンドとの比較可能性を考慮し、MICS3 のデータは MICS4 の指標定義に基づき再計算された。したがって、ここで示されているのは再計算されたデータであり、MICS3 の国別報告書で過去に報告された推計値とは異なる。

表 11　教育指標

この表は、子どもの教育に関する一連の指標を次のような側面から示す。公平なアクセス、教育の修了率、学習成果である。

この表ではまず、非就学児率（SDGs4.1.4）で測定される、公平なアクセスに関する情報を提供している。この表の推計値は、ユネスコ統計研究所（UIS）のデータベースを用いて算出したものである。非就学児率は、教育への公平なアクセスを確保するための政策を立案するために、一定の教育レベルの公式年齢範囲内にある人口のうち、学校に通っていない子どもの割合を示している。

2019 年 9 月、ユネスコ統計研究所（UIS）は初等教育レベルの学校に通っていない子どものデータを把握する方法を変更した。就学前教育を受けている初等学校年齢の子どもは、学校に通っている子どもとみなされるようになった。

修了率（SDGs4.1.2）は、各教育段階において、最終学年で想定される年齢よりも 3 ～ 5 歳高い年齢で修了した子どもまたは若者の数を測定したものである。推計値の出典は、ユニセフのグローバルデータベースであり、複数指数クラスター調査（MICS）、人口保健調査（DHS）、その他の世帯調査を用いて算出されている。教育機関の各段階を修了する理論上の年齢グループよりも若干年長の年齢グループを選択することによって、各教育段階を修了した子どもと青少年の割合をより堅実に測定している。

また、この表には、読解力と算数において少なくとも最低習熟度を達成している子どもや若者の割合（SDGs4.1.1）や、若者の識字率（SDGs4.6.2）など、公平な学習成果をモニターする一連の指標も含まれている。最低習熟度とは、学習評価を通じて測定されるある領域（例：算数と読解力）における基本的な知識の基準である。SDGs の公式データソースである国連統計局のデータベースをもとに推計されている。表中の識字率は、ユネスコ統計研究所（UIS）のデータベースを出典としている。これは、初等教育を通じて国民が身につけるべき基本的な識字能力を測定したものである。またこれは、15 ～ 24 歳の若者のうち、最低限読み書きができる人の割合を表し、各国の初等教育の効果を測定する指標として利用される。

この表に含まれる指標の詳細情報は、ユネスコ統計研究所（UIS）「SDG4 と教育 2030 のフォローアップとレビューのためのグローバル指標とテーマ別指標のメタデータ」（2017 年 7 月）を参照のこと。

表 12　子どもの保護指標

子どもの保護とは、あらゆる状況における、子どもに対する暴力、搾取、虐待の防止とこれらへの対応を指す。子どもが対象となる保護義務違反には様々なものがあるが、比較可能なデータが存在しないため、本来報告されるべき事例のすべてが報告されているわけではない。このため、子どもの保護に関する本表では、比較可能かつ国別の代表的なデータが入手可能であるいくつかの問題に関するデータを示した。

出生登録

出生登録の定義は、複数指数クラスター調査（MICS）の第 2 ～ 3 ラウンド（MICS2 と MICS3）と第 4 ラウンド（MICS4）の間で変更が加えられた。後続する MICS ラウンドとの比較可能性を考慮し、出生登録に関する MICS2 ～ 3 のデータは MICS4 の指標定義に基づき再計算された。したがって、ここで示されているのは再計算されたデータであり、MICS2 ～ 3 の国別報告書で過去に報告された推計値とは異なる可能性がある。

児童労働

この指標は、SDGs の指標 8.7.1 の報告で用いられているものに差し替えられた。子どものうち、経済活動、家の雑務のいずれかまたは両方に従事しているか、または年齢に応じた労働時間（一般的な生産境界に基づく）を超えた子どもの割合が反映されている。

児童労働（5 ～ 11 歳）：週に経済活動を 1 時間以上か、週に無給で家の雑務を 21 時間超の、いずれかまたは両方に従事した子ども。

児童労働（12 ～ 14 歳）：週に経済活動を 14 時間以上か、週に無給で家の雑務を 21 時間超の、いずれかまたは両方に従事した子ども。

児童労働（15 ～ 17 歳）：週に経済活動を 43 時間以上従事した子ども。無給での家の雑務については、1 時間あたりの基準値は設定されていない。

SDGs グローバルデータベースに集計・提示され、世界子供白書で再掲載された国別推計値は、上記の定義と基準に従って、ユニセフと世界労働機関（ILO）によって再分析されたものである。よって国別のデータ値は、国別調査報告で発表された値とは異なることを意味している。

児童婚

この表は、18 歳以前に初めて結婚または結ばれた個人の割合を示す。この慣習は女子の間でより広く確認されるが、児童婚は性別を問わず子どもの権利を侵害するものである。このため、児童婚の割合については、性別を問うことなく男子と女子ともに記載を行った。15 歳未満で結婚した女性の割合を示した児童婚に関する二次指標は、『世界子供白書 2021』で紹介されていたが、他のトピックに関するデータを掲載するスペースを確保するため、本版から削除された。なお、この指標は引き続きユニセフが把握しており、関連データは <data.unicef.org> で見ることができる。

女性器切除（FGM）

0 ～ 14 歳の女子に対する女性器切除の実施率のデータは技術的な理由から再計算されたため、データの出典である複数指標クラスター調査（MICS）および人口保健調査（DHS）の国別報告書とは数値が異なることがある。2019 年版の世界子供白書から、対象となる人口集団のうち FGM の慣習廃止を希望している（慣習を支持しているのではない）割合を「態度」という項目にて示すことになった。この指標は、『世界子供白書 2021』では男女ともに紹介されていたが、他のトピックに関するデータを掲載するスペースを確保するため、本版からは男性のデータが削除された。なお、この指標は引き続きユニセフが把握しており、関連データは <data.unicef.org> で見ることができる。

地域分類別の FGM 実施率と慣習廃止を希望する割合の推計値については、FGM が実施されている国のみを対象とし、国別の代表的な人口集団について入手可能なデータに基づいている。当該地域分類内には FGM を実施していない国もあるため、データは FGM が行われている特定の国に住む人々の状況を反映したものとなっている。

子どもに対する暴力的なしつけ

この指標の対象となる年齢グループは MICS5 を開始するにあたって 1 ～ 14 歳の子どもへと改訂された。MICS3 と MICS4 の推計値は、2 ～ 14 歳を対象としているため、直接比較することはできなくなった。

入所中の子ども、拘禁中の子ども

本指標の数値は、その国のデータシステムの強さと、こうしたデータを収集する機関や組織間の調整の程度に依存する基礎データに基づいている。行政記録に基づく国の基礎データの利用可能性、一貫性、網羅性には全体として限界があるため、本指標に関するデータは、その国のデータシステムが、これらの子どもの数を集計し、利用可能なものにすることができるかどうか、またその程度を、おおよそではあるが示していると解釈するのが最も適切である。したがって、報告された数値が高いほど、母集団が多いことを示すのではなく、そのような子どもたちを特定し、監視するためのより包括的なシステムや、そのようなデータを体系的に収集する能力が高いことを実際に反映していると考えられる。地域別の推計値は、同じ地域内の国によって、子どもの数や記録・報告システムの能力に大きな差があることを考慮して解釈されるべきである。

表 13　社会的養護と公平性指標

この表では、子どもがどのような状況下で生活しているかに影響を与える社会的養護の範囲と所得格差の大きさの両方に関する情報を提供する。社会的養護指標は、現金給付を受け取る新生児を抱える母親、社会的養護の対象となっている子どもの割合、社会的養護給付 / 支援の配分（所得において第 1 五分位、第 5 五分位、第 1 と第 2 五分位を合わせた下位 40％の世帯）を含む。上記の最初の 2 つの指標は社会的養護の対象範囲を捉えたものだが、3 つ目の指標にはその実施率と五分位すべてに対する配分率が反映されている。この表は、それぞれの家庭（特に子ども）が居住国内で利用することができる社会的セーフティーネットの概要を示すものである。

格差指標には、世帯所得分布（第 1 五分位、第 5 五分位、第 1 と第 2 五分位を合わせた下位 40％）、ジニ係数、パルマ比率、大多数の所得比率、国民 1 人あたりの名目 GDP などがある。最初の指標は、対象となる国の国内総所得について、各五分位の所得が占める割合を指す。この指標が国あたりの所得分布の構造を示す一方で、ジニ係数はその社会における不平等の程度を可視化し「完全に平等な所得分布」からの乖離度合いを示すものである。これとは対照的に、パルマ指数は対象となる人口集団における最富裕層 10％と最貧困層 40％の所得格差に焦点を当てている。パルマ指数は、分配を示す線の末端側と極端な不平等により敏感に反応する。所得の不平等の変化は、主に最富裕層 10％の所得と最貧困層 40％の所得の変化によって引き起

こされるため、パルマ指数は所得不平等に関して、所得の分配の変化に関する洞察を提供する。大多数の所得比率は、所得ランキングの上位 80%（大多数）の所得比率を測定するものである。国民 1 人あたりの GDP は、対象となる国の平均的な生活水準を示す指標として、上記の指標や指数を補完する。

社会的養護と公平性指標は、1 年に 1 度の頻度ではなく、世界銀行の世界開発指標（WDI）「社会的養護の世界地図：レジリエンス（回復力）と公平性に関する指標」、および国際労働機関（ILO）「社会的養護に関するグローバル報告書」より抽出されている。

表 14　WASH（水と衛生）指標

本表は、各世帯、教育施設、医療または保健施設における基礎的飲用水、水と衛生（WASH）サービスの普及率に関する一連の指標を含む。本書に記載された水と衛生指標の推計値は、世界保健機関（WHO）とユニセフによる水道、衛生設備（トイレ）および衛生習慣に関する共同モニタリングプログラム（JMP）から得られたものである。JMP の指標の定義、データソース、ならびに国別、地域分類別および世界全体の推計値の算出に用いられた手法についての詳細な情報は <www.washdata.org> にて閲覧することができる。新しい推計値は 2 年ごとに発表され、過去に発表されているすべての推計値を置き換えるため、比較すべきではない。

表 15　青少年指標

青少年指標表は、青少年の生活の様々な領域（保護、教育と学習、就労への移行）における、健康とウェルビーイングに関する一連の指標を示す。青少年の健康と幸福度は広範なものであり、少数の指標によって網羅的に把握することはできないが、本 15 表で示している数値は例示的なサンプルとしての役割を果たすことを目指し、本書の他の統計表を通じて示した青少年に関連する様々な指標を補完することを企図している。本表の指標は「国の青少年に関する目標のための追跡調査（ACT:Adolescent Country Tracker）」から得られたものである。今回、青少年の健康指標に関しては、表 5 にまとめている。

ニート（NEET）、失業

青少年が実際に就労へと移行しうるかどうか測るためのデータは、就学、就労、職業訓練を受けていない人（NEET）の基準にて示されており、15 ～ 19 歳の青少年の失業率については国際労働機関（ILO）から得られたものである。これらの指標の解釈に関するメタデータと注釈は <ilo.org/ilostat> に記載の「メタデータ」セクションにて閲覧することが可能。

労働統計の測定基準は現在改訂中であり、現在のデータと以前のデータとの比較に影響を与えるため、これらのデータの解釈には若干の注意が必要である。本書に掲載されているデータは、第 13 回国際労働統計家会議に基づく系列データから引用されている。詳細は、これらの系列データを管理する ILO が作成した本トピックに関するテクニカルノートを参照のこと。https://www.ilo.org/wcmsp5/groups/public/---dgreports/---stat/documents/publication/wcms_854830.pdf

表 16　障がいのある子ども指標

この表は、子どもの保護、乳幼児期の子どもの発達、教育、栄養、社会的養護と公平性、WASH（水と衛生）など、様々な領域にわたる子どものウェルビーイングに関する指標について、障がいのある子ども、障がいのない子どものデータを示している。幸福の測定は幅広く、少数の指標で網羅的に捉えることはできないが、表 16 のデータは、これら 2 つの集団の間に格差が存在するかどうかを説明するためのものである。この表のデータの中には、以下に説明するように、情報を収集するために使用したツールに注意点があるため、慎重に解釈しなければならないものもある。

発育不全と過体重

障がいのある子どもの成長に関するデータを収集には課題がある。調査における体格測定は、通常、訓練を受けた測定者が、標準化されたデジタルスケールや測定板を使用するなど、統一された条件の下で実施される。ある種の障がいを持つ子どもたちは、通常の発達をする子どもたちと同じように成長しないことがある。そのため、家庭調査で使用される標準的なツールでは、彼らの健康と発達を適切に測定することができない場合がある。さらに、特定の種類の障がいを持つ子どもの体重を測定することで、測定誤差が大きくなる可能性がある。また、WHO の「子どもの成長基準」は、身体に障がいのない子どもを基準に算出されていることに留意する必要がある。そのため、子どもの身長と体重を収集できたとしても、標準的な栄養指標（発育阻害や過体重の測定に使用）は、特定の障がいを持つ子どもの成長を評価するのに不適切な場合があり、結果の解釈がより難しくなっている。

乳幼児期の子どもの発達と

子どもの学習経験に影響を与えるすべての要因について包括的な説明を提供するには、データ上の限界があることは考慮に入れる必要がある。ここで使用されている指標は、教育受講率を測定するものであるが、教育を受ける上で障がいのある子どもたちが経験することや、彼らが直面する障壁を完全に把握することはできない。

また、主流の教育を受けている子どもと、障がいに特化した教育環境にある子どもを区別できないことも、データの限界である。多くの国では、障がいのある子どもたちのための学校制度が高度に分離されているため、この点は重要である。例えば、特別支援学校での学習進度は、主流校での学習進度と大きく異なる場合があり、その子にとって何が「レベル相応」なのか、対応が根本的に変わってしまう。このような違いを把握することができれば、障がいのある子どもとない子どもの間で報告されている格差は、さらに大きくなる可能性がある。

基礎的な学習能力

基礎的な読解力と計算力に関するデータは、3 つの読解タスクと 4 つの計算タスクを完了できた子どもに対してのみ作成される。完了できなかったケースには、タスクを開始したが終了できなかった子ども、評価を受けることを拒否した子ども（または母親が評価を受けることを許可しなかった子ども）、または病気や障がいのために評価に参加できなかった子どもが含まれまる。一部の子どもにとっては、アクセシビリティの低さが参加の障がいとなる可能性があると言える（例えば、子どもが目の見えない場合、参加するために支援技術や合理的配慮が必要で、それらが提供されない場合など）。したがって、障がいのある子どもとない子どもの基礎的な学習スキルの違いを示す結果は、特定の困難を持つ子どもは、このような評価に参加する可能性が低いことを理解した上で解釈されるべきである。

基本的な衛生施設

この指標は、他の世帯と共有せず、自分の住居や自分の庭・敷地内にある改善された衛生設備のある世帯に住む 2 ～ 17 歳の子どもの割合に関する情報を提供するものである。サービスレベルや施設のタイプに使用される定義は、JMP によって定められている。

衛生サービスを評価・測定する際には、世帯が利用できる施設の種類だけでなく、アクセスが容易かどうか、他の世帯と共有しているかどうかも考慮することが重要である。障がいのある子どもたちは、サービスが利用できる状態であっても、しばしばアクセスに対する固有の過度の障壁に直面するため、利用可能性とアクセスとの区別は特に重要である。しかし、サービスに関する指標では、使用されている施設の種類と、それが家庭内にあるのか、他の世帯と共有しているのか、家庭から離れた場所にあるのかが重要な評価項目となっている。そのため、障がいのある子どものいる世帯が衛生サービスを利用できることを示すことはできても、それが子ども自身にとって使いやすい施設や完全なアクセシビリティにつながるかどうかは、現在のデータでは評価することができない。障がいのある子どものための衛生施設のアクセシビリティを測定するための国際基準を開発するために、さらなる作業が必要である。

さらに、このデータからは、障がいのある子どもが身を置く可能性のある家庭以外の環境（学校、入所施設、医療施設、その他の公共施設など）についての知見は得られない。

社会的移転

社会保護には、社会移転以外の多くの介入が含まれるが、現金以外の介入については、国際的に比較可能なデータがほとんどないのが現状である。また、ほとんどの国において、社会的移転が何らかの形で障がいに関連しているのか、あるいは他の要因に基づいて世帯に提供されたのかを知ることはできない。

表 17　女性の経済的活動を促す指標

この表は、女性の経済的な活動への参画が子どもの健康と幸福度に有益な効果をもたらすことを踏まえ、2019 年に追加されたものである。またこれは、持続可能な開発目標（SDGs）の目標 5「ジェンダー平等を達成し、すべての女性と女児のエンパワーメントを図る」で明示されている女性の経済的な活動への参画の本質的な重要性を反映している。

社会制度とジェンダー指標（SIGI）

定性的かつ定量的なデータに基づき、法律、明文化されていない法律、態度、慣行に関する情報を包含する。差別的な法律、態度、慣行は、女性と女子の人生に影響を与え、人間的、社会的、生産的資産を蓄積するその能力を制限し、健康と幸福に影響を及ぼす選択について主張したり実行したりすることを妨げる。経済協力開発機構（OECD）が作成した社会制度におけるジェンダー差別の包括的測定指標である SIGI は、差別的な社会制度に関する質的・量的データを、家族内の差別、身体的インテグリティの制限、生産的・財政的資源へのアクセスの制限、市民的自由の制限という 4 つの分野で組み合わせたものである。

雇用と経済的利益のジェンダー平等を促進、実施および監視するための法制度

平等の実現と性差別の撤廃は、国際的な法整備と政策決定の枠組における中核的な原則である。かかる国際的な枠組には、女子に対するあらゆる形態の差別の撤廃に関する条約（CEDAW）や北京宣言に基づく行動指針が含まれている。差別的な法律を撤廃し、雇用と経済的利益におけるジェンダー平等を促進する法制度を整備することは、女性の有給労働を増やし適正な労働環境を広く実現させ、ひいては経済的な活動へのさらなる女性参画を促すための前提条件である。「法制度」という単語は、ジェンダー平等を促進、実施および監視するための法律、仕組み、政策や計画を含む広い意味合いで定義される。この指標（SDGs 5.1.1）のデータは、各国の国家統計局、女性活躍のための機関のいずれかまたは両方に加えて、ジェンダー平等に関する法律家や研究者によって完成された各国の法制度に対する評価より得られたものである。

母親と父親の育児休暇給付

親に対する育児休暇の給付は、子どもの健康と幸福、女性の経済的な活動への参画を支援するために不可欠であり、乳児の生存と健全な発育および女性の労働力参加と収入増加を促すことができる。国際労働機関（ILO）の第 183 号条約では、この条約の適用対象である女性には 14 週間の有給育児休暇を支給することを規定している。父親の育児休暇に関する ILO の基準は存在しないが、父親に対して育

児休暇を支給すれば、働く父親が子どもの世話や家庭の家事分担により深く関与することを可能にするだろう。しかし、たとえ育児休暇の法的な権利が存在する国であっても、パートタイム雇用者や非公式経済セクターで働く者のように、すべての労働者がこれを利用できるわけではないことに留意することも重要である。

教育修了レベル

初等教育が生涯学習の基盤を子どもに準備する一方、中等教育は経済力のあるおとなになるために必要な知識と技能を子どもに提供する。初等教育しか受けていない女子と比較して、中等教育を受けている女子は、子ども時代に結婚したり、青少年期に妊娠したりする可能性がより低い。また、初等教育を受けている女性は、教育をまったく受けていない女性よりもその収入はわずかに高いだけであるが、中等教育を受けている女性は、学校に通っていない女性よりも平均して 2 倍程度の収入を得ている。世界銀行の Wodon et al, 'Missed Opportunities: The High Cost of Not Educating Girls' , The Cost of Not Educating Girls Notes Series（ワシントン、2018）を参照のこと。

労働力化率、失業率

労働市場への平等なアクセスは、女性の経済的な活動への参画を促すために極めて重要である。労働力化率は、一定の定められた基準となる期間における労働力人口の数を、同一の基準期間内における生産年齢人口（通常 15 歳以上）に対する割合で表したものである。失業率は、労働力人口に対する失業者（通常 15 歳以上）の割合を表している。失業率には、就労を希望し、就労が可能であり、積極的に求職活動を行っているにもかかわらず職に就くことができない人々のために雇用を創出することができない脆弱な経済状態が反映されている。男女別に見た失業率に関する情報からは、多くの場合、女性の方が労働市場に参入することがより困難であることが浮き彫りになっている。この事実は各国のジェンダー規範が直接的または間接的に関与している可能性がある。

携帯電話の所有

携帯電話を所有する個人は、様々な情報、金融サービス、雇用の機会、ソーシャルネットワークなどへのアクセスを得ることができる。携帯電話の所有は 2030 年アジェンダの目標 5 でも示されているように、女性の経済的な活動への参画を促すための重要な資産である。SDGs 指標 5.b.1 の規定に基づき、携帯電話を所有する個人とは、その個人が 1 つ以上の利用可能な SIM カードを含む個人用の携帯電話端末を 1 台所有していることを指す。ここには雇用主から支給される携帯電話で、個人用途に用いることができるもの（個人通話やインターネットの利用）も含まれる。利用可能な SIM カード（単数または複数）のみを所有する個人で、携帯電話端末を所有していない個人は除外される。個人用途に用いることができる携帯電話端末を 1 台所有しているが、これが利用者の本人名義ではない場合も携帯電話の所有者に含まれる。利用可能な SIM カードとは、過去 3 カ月間に使用された SIM カードを指す。

金融包摂（ファイナンシャル・インクルージョン）

貯蓄、保険、支払、クレジット利用、送金などの金融サービスに対する女性の利用しやすさを測定することは、女性の経済的な活動への参画の実態を理解する上で不可欠である。金融サービスを利用できることで、家庭における女性の交渉力を高めることもできるため、子どもの健康や幸福度にも利益をもたらす可能性がある。SDGs 指標 8.10.2 に規定されているように、金融機関に口座を持っている者とは、その回答者が銀行に 1 つ口座を持っているか、または信用組合、マイクロファイナンス機関、組合、郵便局（口座開設できる場合）などの他種類の金融関連機関に 1 つ口座を持っているか、またはデビットカードを本人名義で持っていると答えた者が対象である。また、過去 12 カ月以内に金融機関等の自分の口座に給与、国の支給金、または農作物の売上金振り込みなどが行われたと回答した者も含まれる。同様に、過去 12 カ月以内に公共料金または学費などを金融機関等の口座から支払ったり、過去 12 カ月以内に給与または国の支給金がいずれかのカードに送金された者もこれに含まれる。モバイルマネー口座を持っている者とは、過去 12 カ月以内に GSM アソシエーション（GSMA）の銀行口座不要のモバイル金融プログラム（MMU）サービスを個人として利用し、請求額を支払った、または現金の送受信を行ったと答えた者が対象である。さらに、過去 12 カ月以内に携帯電話を通じて給与、国の支給金、または農作物の売上金振り込みなどが行われたと回答した者も含まれる。

時間の使い方

この表は、女性と男性が無報酬の仕事に費やす時間の不一致を浮き彫りにするために、無報酬の家事・介護労働に費やす時間の割合という新たな指標を追加したものである。この指標で示されたデータは、1 日の時間の割合で表されており、無報酬の家事･介護労働に費やされた時間の割合は、関連人口全体の無報酬の家事・介護労働に費やされた 1 日の平均時間数を 24 時間で割って算出されている。自家用生産労働は、財かサービスかによって区別できるが、この指標では、サービスの自家用生産労働、言い換えれば、家計が自家用に行う無報酬の家事サービスや無報酬の介護サービスに関する活動のみを考慮する。例えば、食事の準備、食器洗い、住居の掃除や手入れ、洗濯、買い物、育児、病気や高齢者、障がいのある世帯員や家族の世話などが含まれる。時間使用統計の国際比較は、対象とする年齢層が異なるなど、多くの方法論上の考慮すべき事項によって制限されるため、各国間の比較には注意が必要である。

表 18　移住に関するの指標

移住や強制移動が子どもたちの健康や幸福度に大きな影響を与えること、そしてこれらのトピックがこの数年間で注目されてきたことから、2021 年にこの表が追加された。こうした注目の結果、2018 年の国連総会で承認された「安全で秩序ある正規移住のためのグローバル・コンパクト」と「難民に関するグローバル・コンパクト」が採択された。

国際的な移住に関するデータは、国連人口部が発行する「国際移民ストック」に基づいている。このデータは、基準年の中間時点で出生国以外に居住している人の数を示している（一部の国では、データの入手状況に応じて、出生国の代わりに市民権を使用している）。難民や難民申請者もこの人口に含まれる。18 歳未満の子どもの数は、国連人口部が公表している移民ストックの 5 歳区分に基づいて推計した。国際移民ストックの定義および推計方法の詳細については、国連（経済社会局）人口部発行の International Migrant Stock（2020）を参照のこと。

難民（難民と難民のような状況にある人の両方を含む）および難民申請者に関するデータは、国連難民高等弁務官事務所（UNHCR）が毎年発行しているグローバル・トレンド報告書の付属表に基づいている（https://www.unhcr.org/globaltrends2020/）。「難民」という言葉は 1951 年の条約で定義され、1967 年の議定書で修正されている。難民の子どものデータは UNCHR と共同で推計したもので、多くの国で年齢が完全にカバーされていないことを考慮している。推定値の不確実性が高い国の値は表示されていないが、地域の年齢別集計には含まれている。

国内避難民に関するデータは、国内避難民モニタリングセンター（IDMC）が管理する世界国内避難民データベース（GIDD）に基づいており、基準年度末の国内避難民（IDP）の数と基準年度中の新たな国内避難民の数を参照している（https://www.internal-displacement.org/database）。国内避難民の数は、国内で避難生活を送る人の数を集計したストックデータであるのに対し、新たな国内避難民の数は、その年に起きた独立した避難生活の事象についての人数を集計したものであり、同じ人がその後に（別の事象で）避難生活を送ることも含まれる。このため、新たな避難民の数と避難民の数を同一視することはできない。年齢別のデータがないため、国内避難民の子どもの数、および子どもに関連する新たな国内避難の数は、国内人口の年齢構成を用いて推計している。これには、国内避難が年齢や性別に関係なくランダムに起こるという暗黙の前提がある。これに反して、ケーススタディによれば、女性や子どもが避難民の中に多く含まれている傾向があり、結果として、国内避難民に関する子ども関連のデータは過小評価されている可能性が高い。これらの問題を考慮し、国内避難民に関する年齢別データは、有効数字 2 桁目を四捨五入している。地域別集計の算出には、四捨五入されていない数字が使用されている。

2021 年の国別 5 歳未満児死亡数と 5 歳未満児死亡率

表は 2021 年の 5 歳未満児死亡者数を四捨五入していない順に並べたもの。下限と上限は 90%不確実性区間の下限と上限を示す。

5 歳未満児の死亡が最も多い国と地域

国・地域	年間 5 歳未満児死亡数（1,000 人）	5 歳未満児死亡率（出生 1,000 人あたりの死亡数） 中央値	最小値	最大値
ナイジェリア	**852**	**111**	82	152
インド	**709**	**31**	28	34
パキスタン	**399**	**63**	51	79
コンゴ民主共和国	**308**	**79**	47	132
エチオピア	**178**	**47**	36	60
ニジェール	**124**	**115**	93	144
タンザニア	**106**	**47**	32	70
インドネシア	**100**	**22**	17	28
アンゴラ	**90**	**69**	29	137
中国	**88**	**7**	6	8
マリ	**85**	**97**	78	121
スーダン	**83**	**55**	37	81
バングラデシュ	**82**	**27**	25	30
ソマリア	**80**	**112**	51	248
モザンビーク	**79**	**70**	45	110
アフガニスタン	**78**	**56**	41	74
チャド	**76**	**107**	75	151
ウガンダ	**69**	**42**	29	60
コートジボワール	**68**	**75**	56	100
カメルーン	**65**	**70**	54	89
ブルキナファソ	**63**	**83**	56	122
フィリピン	**63**	**26**	18	36
イエメン	**62**	**62**	28	132
マダガスカル	**58**	**66**	56	80
ケニア	**54**	**37**	30	46
エジプト	**47**	**19**	12	29
ギニア	**45**	**99**	80	123
ブラジル	**40**	**14**	12	17
ガーナ	**39**	**44**	33	59
南アフリカ	**39**	**33**	30	36
ベナン	**39**	**84**	68	103
ミャンマー	**39**	**42**	27	63
ザンビア	**38**	**58**	41	80
南スーダン	**31**	**99**	35	229
ベトナム	**30**	**21**	18	23
イラク	**29**	**25**	18	33
シエラレオネ	**27**	**105**	85	128
マラウイ	**27**	**42**	26	66
メキシコ	**26**	**13**	11	16
ジンバブエ	**24**	**50**	34	72
米国	**23**	**6**	6	7
ブルンジ	**23**	**53**	32	85
中央アフリカ共和国	**22**	**100**	79	126
アルジェリア	**22**	**22**	20	25
セネガル	**21**	**39**	29	51
トーゴ	**17**	**63**	47	83
ネパール	**16**	**27**	21	36
イラン	**16**	**13**	7	22
ハイチ	**16**	**59**	41	85
ルワンダ	**16**	**39**	24	66
リベリア	**12**	**76**	56	104
モロッコ	**12**	**18**	12	25
ウズベキスタン	**11**	**14**	13	16
トルコ	**11**	**9**	8	11
ベネズエラ	**11**	**24**	18	33
パプアニューギニア	**11**	**43**	29	63
コロンビア	**9**	**13**	8	20
シリア	**9**	**22**	12	31
グアテマラ	**9**	**23**	16	32
ペルー	**8**	**14**	11	18
タジキスタン	**8**	**31**	18	54
カンボジア	**8**	**25**	12	51
コンゴ	**8**	**43**	24	77
ロシア連邦	**7**	**5**	5	5
ラオス	**7**	**43**	29	61
ドミニカ共和国	**7**	**33**	24	44
ボリビア	**6**	**25**	17	35
モーリタニア	**6**	**40**	31	53
トルクメニスタン	**6**	**41**	27	63
タイ	**5**	**8**	7	11
朝鮮民主主義人民共和国	**5**	**15**	12	20
ギニアビサウ	**5**	**74**	43	122
アルゼンチン	**4**	**7**	7	7
サウジアラビア	**4**	**7**	5	9
レソト	**4**	**73**	51	108
カザフスタン	**4**	**10**	10	11
ガンビア	**4**	**48**	37	62
エリトリア	**4**	**38**	21	69
マレーシア	**4**	**8**	7	8
赤道ギニア	**4**	**77**	42	137
エクアドル	**4**	**12**	11	14
ホンジュラス	**4**	**17**	13	22
ヨルダン	**4**	**15**	10	21
チュニジア	**3**	**16**	14	19
フランス	**3**	**4**	4	5
英国	**3**	**4**	4	4
ウクライナ	**3**	**8**	8	9
キルギス	**3**	**17**	17	18
ドイツ	**3**	**4**	3	4
ナミビア	**3**	**39**	21	76
ガボン	**3**	**40**	24	67
パラグアイ	**3**	**18**	9	38
アゼルバイジャン	**2**	**19**	11	32
パレスチナ	**2**	**15**	11	21
ボツワナ	**2**	**35**	10	116
スリランカ	**2**	**7**	5	9
日本	**2**	**2**	2	2
カナダ	**2**	**5**	5	5
ニカラグア	**2**	**13**	11	15
東ティモール	**2**	**51**	33	76
ポーランド	**2**	**4**	4	5
エスワティニ	**2**	**53**	32	86
チリ	**1**	**7**	5	8
ジブチ	**1**	**54**	30	96
リビア	**1**	**11**	6	19
ルーマニア	**1**	**6**	6	7
エルサルバドル	**1**	**12**	7	21
コモロ	**1**	**50**	37	67
オーストラリア	**1**	**4**	4	4
スペイン	**1**	**3**	3	3
イタリア	**1**	**3**	2	3

5 歳未満児の死亡が最も少ない国と地域

国・地域	年間 5 歳未満児死亡数（1,000 人）	5 歳未満児死亡率（出生 1,000 人あたりの死亡数） 中央値	最小値	最大値
モンゴル	**1**	**15**	14	16
パナマ	**1**	**14**	7	28
オマーン	**1**	**10**	9	11
韓国	**1**	**3**	3	3
レバノン	**1**	**8**	7	10
オランダ	**1**	**4**	4	4
アラブ首長国連邦	**1**	**6**	5	7
イスラエル	**1**	**3**	3	4
モルドバ	**1**	**14**	10	20
キューバ	**1**	**5**	4	6
フィジー	**1**	**28**	25	31
コスタリカ	**0**	**8**	7	8
ベルギー	**0**	**4**	4	5
ジョージア	**0**	**9**	8	11
ガイアナ	**0**	**28**	16	48
クウェート	**0**	**9**	8	10
ジャマイカ	**0**	**12**	6	24
ソロモン諸島	**0**	**19**	12	30
ブルガリア	**0**	**6**	6	7
セルビア	**0**	**5**	5	6
アルメニア	**0**	**11**	8	13
ハンガリー	**0**	**4**	4	5
スイス	**0**	**4**	4	4
スロバキア	**0**	**6**	5	6
オーストリア	**0**	**4**	3	4
ギリシャ	**0**	**4**	3	4
ニュージーランド	**0**	**5**	4	5
トリニダード・トバゴ	**0**	**16**	7	42
チェコ	**0**	**3**	3	3
アルバニア	**0**	**9**	9	10
スウェーデン	**0**	**2**	2	3
ブータン	**0**	**27**	16	44
ポルトガル	**0**	**3**	3	3
ベラルーシ	**0**	**3**	2	3
モーリシャス	**0**	**17**	14	20
デンマーク	**0**	**4**	3	4
バヌアツ	**0**	**23**	13	42
ウルグアイ	**0**	**6**	5	6
スリナム	**0**	**17**	11	28
アイルランド	**0**	**3**	3	4
キリバス	**0**	**48**	26	90
クロアチア	**0**	**5**	4	5
ボスニア・ヘルツェゴビナ	**0**	**6**	4	7
カタール	**0**	**5**	5	6
カーボベルデ	**0**	**14**	10	18
バーレーン	**0**	**7**	6	8
ノルウェー	**0**	**2**	2	2
北マケドニア	**0**	**5**	4	7
フィンランド	**0**	**2**	2	2
サモア	**0**	**17**	12	24
サントメ・プリンシペ	**0**	**15**	9	27
リトアニア	**0**	**3**	3	4
シンガポール	**0**	**2**	2	3
ベリーズ	**0**	**11**	9	14
ブルネイ	**0**	**11**	10	14
ラトビア	**0**	**4**	3	4
バハマ	**0**	**13**	11	15
ミクロネシア連邦	**0**	**25**	11	54
セントルシア	**0**	**25**	21	29
モルディブ	**0**	**6**	5	7
スロベニア	**0**	**2**	2	3
バルバドス	**0**	**12**	8	18
キプロス	**0**	**3**	2	4
ドミニカ	**0**	**36**	31	42
グレナダ	**0**	**16**	13	20
エストニア	**0**	**2**	2	2
マルタ	**0**	**6**	5	7
トンガ	**0**	**11**	6	19
マーシャル諸島	**0**	**30**	18	51
セーシェル	**0**	**14**	11	18
セントビンセント・グレナディーン	**0**	**14**	10	19
ルクセンブルク	**0**	**3**	2	4
モンテネグロ	**0**	**2**	2	3
アイスランド	**0**	**3**	2	3
ナウル	**0**	**28**	14	53
セントクリストファー・ネービス	**0**	**15**	10	22
アンティグア・バーブーダ	**0**	**6**	4	10
ツバル	**0**	**21**	12	37
パラオ	**0**	**16**	8	34
アンドラ	**0**	**3**	1	10
クック諸島	**0**	**7**	4	13
タークス・カイコス諸島	**0**	**4**	3	8
英領バージン諸島	**0**	**10**	5	23
アンギラ	**0**	**4**	2	9
モナコ	**0**	**3**	2	5
ニウエ	**0**	**24**	10	57
モントセラト	**0**	**5**	2	14
サンマリノ	**0**	**2**	1	4

キプロス　いくつかの国連 IGME 指標は、2022 年版国連人口予測の人口と出生数を用いて計算されている。キプロスの WPP の数値は、キプロス全土を対象としている。しかし、キプロス保健省の保健モニタリング・ユニットから送られた基礎データは、政府管轄地域のみを捉えている。一方、欧州連合（EU）の統計局によると、2022 年 1 月 1 日の人口は 904,705 人であった。（https://ec.europa.eu/eurostat/databrowser/view/tps00001）.

コソボ　国連 IGME の推定値におけるコソボへの言及はすべて、国連安全保障理事会決議 1244（1999 年）の文脈で理解されるべきである。

モザンビーク　モザンビークに関する UNAIDS の推定値は、発表時点では入手できなかった。

ニカラグア　国連 IGME の推計値はニカラグアの公式統計ではない。国連 IGME が利用できる 5 歳未満児死亡率の最新の国内公式推計値は、2020 年の人口動態登録システムによるもので、出生 1,000 人当たりの死亡率は 12.6 人である。ニカラグア政府からの要請を受け、また国連 IGME の目的に従って、国連 IGME は、子どもの死亡率の推計に関連する同国のあらゆるデータ評価を継続する。

ウズベキスタン　ウズベキスタンの 5 歳未満児死亡率に関する最新の公式推計値は、人口動態登録システムによるもので、2021 年の死亡率は男女とも出生 1,000 人当たり 12.3 人であった。

表1 人口指標

国・地域	人口(1,000人) 2021			年間の人口増加率(%)		年間出生数(1,000人) 2021	合計特殊出生率(女性1人あたりの出生数) 2021	出生時の平均余命(年)			従属人口指数(%) 2021			都市人口の割合(%) 2021	都市人口の年間平均増加率(%)		純移動率(人口1,000人あたり) 2021
	全体	18歳未満	5歳未満	2000-2020	2020-2030(A)			1970	2000	2021	全体	子ども	老年		2000-2020	2020-2030(A)	
アフガニスタン	40,099	20,298	6,491	3,3	2,3	1,441	4.6	37	55	62	85	80	4	26	4.1	3.5	-4.6
アルバニア	2,855	574	141	-0,5	-0,2	29	1.4	65	75	76	48	24	24	63	1.4	0.8	-3.7
アルジェリア	44,178	15,526	4,871	1,6	1,2	951	2.9	43	70	76	58	49	10	74	2.6	1.8	-0.4
アンドラ	79	13	3	0,8	0,4	1	1.1	74	81	80	38	18	20	88	0.5	0.4	17.6
アンゴラ	34,504	17,833	5,983	3,4	2,7	1,339	5.3	40	46	62	91	87	5	67	4.8	3.4	0.8
アンギラ	16	3	1	1,6	0,3	0	1.3	65	76	77	39	24	14	100	1.6	0.3	7.1
アンティグア・バーブーダ	93	21	5	1,0	0,5	1	1.6	70	75	78	41	27	14	24	-0.3	0.6	0.0
アルゼンチン	45,277	12,669	3,333	0,9	0,5	629	1.9	66	74	75	54	36	18	92	1.1	0.6	0.1
アルメニア	2,791	669	183	-0,6	-0,2	34	1.6	64	71	72	50	31	19	63	-0.7	0.2	-4.6
オーストラリア	25,921	5,667	1,537	1,4	0,9	298	1.6	71	80	85	54	28	25	86	1.5	1.0	4.6
オーストリア	8,922	1,542	431	0,5	0,1	85	1.5	70	78	82	51	22	29	59	0.4	0.6	2.3
アゼルバイジャン	10,313	2,896	705	1,1	0,4	127	1.7	59	65	69	44	34	10	57	1.5	1.0	0.1
バハマ	408	100	23	1,1	0,5	5	1.4	66	72	72	39	27	12	83	1.1	0.7	1.2
バーレーン	1,463	348	98	3,5	0,6	18	1.8	64	75	79	31	27	5	90	3.5	0.7	-6.2
バングラデシュ	169,356	54,801	14,663	1,2	0,9	3,020	2.0	43	66	72	48	39	9	39	3.5	2.5	-1.0
バルバドス	281	59	15	0,3	0,1	3	1.6	68	74	78	49	26	23	31	-0.1	0.5	-0.1
ベラルーシ	9,578	1,901	474	-0,3	-0,4	89	1.5	71	69	72	51	25	25	80	0.3	0.0	1.4
ベルギー	11,611	2,329	599	0,6	0,2	116	1.6	71	78	82	57	26	30	98	0.6	0.3	4.5
ベリーズ	400	136	37	2,4	1,2	7	2.0	63	69	70	50	42	7	46	2.4	1.7	1.4
ベナン	12,997	6,376	2,137	2,8	2,4	476	5.0	42	57	60	84	78	6	49	3.9	3.4	0.1
ブータン	777	220	51	1,3	0,6	10	1.4	40	62	72	41	32	9	43	3.7	1.8	0.4
ボリビア	12,079	4,470	1,272	1,6	1,2	264	2.6	47	62	64	56	49	8	70	2.2	1.7	-0.4
ボスニア・ヘルツェゴビナ	3,271	588	154	-1,1	-0,6	28	1.3	67	74	75	49	22	27	49	-0.4	0.2	-7.9
ボツワナ	2,588	1,000	297	1,8	1,4	61	2.8	55	51	61	57	52	6	72	3.2	2.1	0.7
ブラジル	214,326	53,465	14,241	0,9	0,4	2,761	1.6	57	70	73	43	29	14	87	1.2	0.7	0.1
英領バージン諸島	31	6	1	2,0	0,6	0	1.0	67	74	74	33	20	13	49	2.8	1.4	4.1
ブルネイ	445	119	32	1,3	0,6	6	1.8	64	74	75	39	31	8	79	1.8	1.0	-0.4
ブルガリア	6,886	1,156	306	-0,7	-0,9	58	1.6	71	72	72	57	22	35	76	-0.3	-0.6	-1.3
ブルキナファソ	22,101	11,244	3,568	2,8	2,2	786	4.8	39	51	59	87	83	5	31	5.4	4.0	-0.6
ブルンジ	12,551	6,655	2,054	3,1	2,3	438	5.1	43	48	62	95	90	5	14	5.6	4.6	-1.1
カーボベルデ	588	188	50	1,1	0,8	10	1.9	54	69	74	47	39	8	67	2.2	1.4	-2.2
カンボジア	16,589	5,756	1,613	1,4	0,9	321	2.3	39	59	70	53	45	8	25	2.7	2.5	-1.5
カメルーン	27,199	13,339	4,346	2,7	2,3	951	4.5	48	53	60	82	77	5	58	3.8	3.1	-0.4
カナダ	38,155	7,215	1,901	1,0	0,7	374	1.5	73	79	83	52	24	28	82	1.1	0.9	5.1
中央アフリカ共和国	5,457	3,045	985	1,7	2,6	235	6.0	45	45	54	103	98	5	43	2.2	3.7	-15.6
チャド	17,180	9,343	3,218	3,3	2,7	745	6.3	41	47	53	99	95	4	24	3.7	4.0	0.5
チリ	19,493	4,313	1,151	1,1	0,3	229	1.5	62	77	79	45	27	18	88	1.2	0.4	5.9
中国	1,425,893	300,092	74,790	0,6	-0,1	10,882	1.2	57	72	78	45	26	19	63	3.1	1.2	-0.1
コロンビア	51,517	13,536	3,670	1,2	0,6	730	1.7	62	71	73	44	31	13	82	1.7	0.9	4.1
コモロ	822	363	114	1,9	1,6	24	4.0	45	59	63	74	67	7	30	2.2	2.5	-2.2
コンゴ	5,836	2,786	847	2,9	2,0	179	4.2	54	54	64	79	74	5	68	3.5	2.6	-0.8
クック諸島	17	5	1	0,3	0,1	0	2.2	64	70	75	54	36	17	76	1.0	0.4	-9.4
コスタリカ	5,154	1,278	329	1,2	0,5	61	1.5	65	78	77	45	30	15	81	2.7	1.1	0.4
コートジボアール	27,478	13,379	4,202	2,2	2,2	933	4.4	44	51	59	79	75	4	52	3.1	3.1	-0.8
クロアチア	4,060	691	180	-0,5	-0,6	35	1.5	69	75	78	57	22	34	58	-0.1	0.0	-2.6
キューバ	11,256	2,142	553	0,1	-0,2	100	1.4	68	76	74	46	23	23	77	0.2	-0.1	-0.6
キプロス	1,244	236	67	1,3	0,5	13	1.3	69	77	81	44	23	21	67	1.1	0.7	1.6
チェコ	10,511	1,983	551	0,1	0,0	104	1.7	69	75	78	57	25	32	74	0.1	0.2	0.3
朝鮮民主主義人民共和国	25,972	5,940	1,700	0,5	0,2	344	1.8	61	61	73	43	27	16	63	0.7	0.7	-0.1
コンゴ民主共和国	95,894	50,791	17,698	3,1	2,9	4,035	6.2	43	52	59	98	92	6	46	4.3	4.0	-0.7
デンマーク	5,854	1,152	310	0,4	0,4	63	1.7	73	77	81	57	25	32	88	0.6	0.6	3.9
ジブチ	1,106	409	116	1,8	1,2	25	2.8	48	57	62	54	48	7	78	1.9	1.4	0.7
ドミニカ	72	18	5	0,2	0,4	1	1.6	65	73	73	41	28	13	71	0.7	0.8	0.8
ドミニカ共和国	11,118	3,626	1,015	1,2	0,8	205	2.3	56	69	73	53	42	11	83	2.6	1.3	-1.3
エクアドル	17,798	5,584	1,492	1,6	0,9	299	2.0	57	73	74	51	39	12	64	1.9	1.3	2.0
エジプト	109,262	41,988	12,368	1,9	1,4	2,465	2.9	50	68	70	61	53	8	43	1.9	1.8	-0.3
エルサルバドル	6,314	1,967	508	0,3	0,4	101	1.8	51	70	71	51	39	12	74	1.3	1.1	-4.3
赤道ギニア	1,634	722	230	4,0	2,0	50	4.3	30	53	61	72	67	5	74	5.9	2.5	4.0
エリトリア	3,620	1,712	486	1,9	1,7	104	3.9	41	56	67	78	71	7	42	4.0	3.0	-4.1
エストニア	1,329	260	71	-0,2	-0,3	14	1.7	70	71	77	58	26	32	69	-0.2	0.0	2.3
エスワティニ	1,192	493	140	0,6	0,9	29	2.8	51	47	57	64	57	7	24	0.9	1.8	-4.1
エチオピア	120,283	56,315	17,798	2,7	2,2	3,896	4.2	43	51	65	76	70	6	22	4.5	4.1	0.0

国・地域	人口(1,000人) 2021			年間の人口増加率(%)		年間出生数(1,000人) 2021	合計特殊出生率(女性1人あたりの出生数) 2021	出生時の平均余命(年)			従属人口指数(%) 2021			都市人口の割合(%) 2021	都市人口の年間平均増加率(%)		純移動率(人口1,000人あたり) 2021
	全体	18歳未満	5歳未満	2000-2020	2020-2030(A)			1970	2000	2021	全体	子ども	老年		2000-2020	2020-2030(A)	
フィジー	925	316	90	0,5	0,6	18	2.5	62	66	67	53	44	9	58	1.3	1.3	-6.5
フィンランド	5,536	1,036	244	0,3	0,1	47	1.4	70	78	82	62	25	37	86	0.5	0.2	2.7
フランス	64,531	13,568	3,408	0,5	0,1	677	1.8	72	79	82	63	28	35	81	0.8	0.4	0.3
ガボン	2,341	985	307	2,8	1,7	64	3.5	53	61	66	68	61	7	90	3.4	2.0	0.6
ガンビア	2,640	1,331	412	2,8	2,2	88	4.7	40	57	62	85	80	5	63	4.1	3.0	-0.7
ジョージア	3,758	920	261	-0,6	-0,3	50	2.1	64	70	72	55	33	23	60	0.0	0.4	-0.7
ドイツ	83,409	13,836	3,971	0,1	-0,1	763	1.5	71	78	81	56	22	35	78	0.3	0.1	3.8
ガーナ	32,833	14,291	4,306	2,3	1,7	905	3.6	48	58	64	69	63	6	58	3.6	2.6	-0.3
ギリシャ	10,445	1,794	433	-0,2	-0,4	79	1.4	73	78	80	58	22	35	80	0.2	-0.1	-1.4
グレナダ	125	35	10	0,7	0,5	2	2.0	66	73	75	51	36	15	37	0.8	1.0	-0.7
グアテマラ	17,608	6,930	1,927	1,9	1,3	372	2.4	49	67	69	61	53	8	52	2.5	2.1	-1.7
ギニア	13,532	6,562	2,097	2,2	2,1	466	4.4	39	52	59	82	76	6	37	3.0	3.1	-0.3
ギニアビサウ	2,061	975	295	2,3	1,9	64	4.0	38	50	60	77	72	5	45	3.3	2.7	-0.7
ガイアナ	805	275	79	0,2	0,6	16	2.4	60	64	66	54	44	9	27	-0.1	1.1	-5.4
ハイチ	11,448	4,397	1,277	1,4	1,1	269	2.8	47	58	63	58	51	7	58	3.7	2.2	-2.9
バチカン	1	-	-	-1,1	0,7	0	1.0	71	79	82	-	-	-	-	-	-	0.0
ホンジュラス	10,278	3,784	1,056	2,0	1,3	217	2.4	54	69	70	53	47	6	59	3.2	2.2	-0.6
ハンガリー	9,710	1,707	468	-0,2	-0,1	92	1.6	69	72	75	54	22	31	72	0.3	0.3	2.0
アイスランド	370	83	22	1,3	0,6	5	1.7	74	80	83	50	28	22	94	1.3	0.6	1.7
インド	1,407,564	438,164	115,307	1,3	0,7	23,114	2.0	48	63	67	48	38	10	35	2.4	2.0	-0.2
インドネシア	273,753	83,188	22,414	1,1	0,7	4,496	2.2	53	66	68	48	38	10	57	2.6	1.6	-0.1
イラン	87,923	24,425	6,896	1,4	0,6	1,204	1.7	50	70	74	45	35	11	76	2.2	1.1	0.3
イラク	43,534	19,352	5,691	2,6	2,0	1,192	3.5	60	67	70	71	65	6	71	2.8	2.3	-1.4
アイルランド	4,987	1,189	305	1,3	0,6	59	1.8	71	77	82	53	31	23	64	1.6	1.0	3.1
イスラエル	8,900	2,930	890	1,7	1,3	174	3.0	71	79	82	67	47	20	93	1.8	1.4	1.9
イタリア	59,240	9,203	2,161	0,2	-0,3	410	1.3	72	80	83	57	20	37	71	0.5	0.1	0.5
ジャマイカ	2,828	712	169	0,4	-0,1	33	1.4	67	71	71	38	28	10	57	0.8	0.6	-2.0
日本	124,613	17,962	4,286	-0,1	-0,5	819	1.3	72	81	85	71	20	51	92	0.7	-0.4	0.7
ヨルダン	11,148	4,289	1,195	3,7	0,8	245	2.8	60	72	74	57	51	6	92	4.4	1.0	1.3
カザフスタン	19,196	6,498	2,009	1,0	1,0	413	3.1	61	64	69	60	47	13	58	1.2	1.3	-1.0
ケニア	53,006	24,050	6,913	2,5	1,8	1,468	3.3	54	54	61	70	65	5	28	4.1	3.4	-1.0
キリバス	129	53	17	1,7	1,5	4	3.3	55	64	67	66	60	6	56	2.9	2.5	-2.3
クウェート	4,250	1,043	259	3,9	0,4	44	2.1	67	77	79	34	28	6	100	3.9	0.4	-8.6
キルギス	6,528	2,574	805	1,3	1,3	158	3.0	58	65	70	64	56	7	37	1.5	2.3	-2.5
ラオス	7,425	2,739	790	1,4	1,2	163	2.5	44	58	68	55	48	7	37	3.8	2.7	-1.4
ラトビア	1,874	348	93	-1,1	-1,0	17	1.6	70	70	74	59	25	34	68	-1.1	-0.8	-3.6
レバノン	5,593	1,847	445	1,3	-1,7	84	2.1	67	74	75	59	44	15	89	1.4	-1.5	-20.4
レソト	2,281	916	275	0,6	0,9	60	3.0	51	48	53	62	55	7	29	2.5	2.4	-0.7
リベリア	5,193	2,492	745	2,7	1,9	163	4.1	41	51	61	80	74	6	53	3.5	2.8	-2.3
リビア	6,735	2,332	614	1,2	1,0	120	2.5	55	71	72	51	44	7	81	1.5	1.3	-0.1
リヒテンシュタイン	39	7	2	0,8	0,5	0	1.5	65	77	83	50	22	28	14	0.5	1.2	5.9
リトアニア	2,787	499	140	-1,2	-0,9	27	1.6	71	72	74	56	24	32	68	-1.1	-0.5	-4.2
ルクセンブルク	639	122	33	1,8	0,9	7	1.4	70	78	83	44	23	21	92	2.2	1.1	10.9
マダガスカル	28,916	13,292	4,151	2,6	2,1	895	3.9	48	58	64	75	69	6	39	4.3	3.6	0.0
マラウイ	19,890	10,052	3,034	2,6	2,3	654	3.9	37	45	63	85	80	5	18	3.4	3.9	-0.1
マレーシア	33,574	9,311	2,572	1,8	0,9	511	1.8	63	73	75	43	33	10	78	2.8	1.4	1.4
モルディブ	521	132	38	2,9	0,0	7	1.7	45	71	80	36	29	6	41	4.7	0.9	2.3
マリ	21,905	11,904	4,004	3,0	2,7	913	6.0	33	51	59	99	94	5	45	5.1	4.1	-1.0
マルタ	527	82	24	1,2	0,5	5	1.2	69	78	84	47	19	28	95	1.3	0.5	20.0
マーシャル諸島	42	16	4	-1,1	0,3	1	2.7	59	63	65	60	53	7	78	-0.5	0.6	-44.2
モーリタニア	4,615	2,252	695	2,4	2,4	153	4.4	51	61	64	83	77	6	56	4.2	3.5	-0.3
モーリシャス	1,299	272	66	0,3	0,1	13	1.4	61	72	74	41	23	17	41	0.1	0.3	-0.4
メキシコ	126,705	38,144	9,893	1,2	0,6	1,882	1.8	61	74	70	49	37	12	81	1.6	0.9	-0.4
ミクロネシア連邦	113	42	11	0,0	0,8	2	2.7	61	70	71	58	48	9	23	0.1	1.6	-5.6
モナコ	37	6	2	0,6	-0,3	0	2.1	73	82	86	95	25	70	100	0.6	-0.3	5.6
モンゴル	3,348	1,220	380	1,4	1,1	72	2.8	53	63	71	58	51	7	69	2.3	1.4	0.0
モンテネグロ	628	136	37	0,0	-0,1	7	1.7	69	74	76	53	28	25	68	0.6	0.3	-0.2
モントセラト	4	1	0	-0,6	-0,4	0	1.6	64	75	76	44	19	25	9	6.4	0.3	-9.0
モロッコ	37,077	11,779	3,285	1,2	0,8	651	2.3	49	67	74	52	41	11	64	2.0	1.5	-1.2
モザンビーク	32,077	16,168	5,260	2,7	2,5	1,174	4.6	42	49	59	86	81	5	38	3.8	3.8	-0.3
ミャンマー	53,798	16,125	4,491	0,8	0,6	920	2.2	51	60	66	46	36	10	31	1.4	1.6	-0.7
ナミビア	2,530	1,060	333	1,5	1,4	69	3.3	54	52	59	67	61	7	53	3.8	2.8	-1.7
ナウル	13	6	2	0,8	0,7	0	3.5	60	59	64	70	66	4	100	0.8	0.7	-5.3

表 1 人口指標

国・地域	人口（1,000人）2021			年間の人口増加率（%）		年間出生数（1,000人）2021	合計特殊出生率（女性1人あたりの出生数）2021	出生時の平均余命（年）			従属人口指数（%）2021			都市人口の割合（%）2021	都市人口の年間平均増加率（%）		純移動率（人口1,000人あたり）2021
	全体	18歳未満	5歳未満	2000-2020	2020-2030[A]			1970	2000	2021	全体	子ども	老年		2000-2020	2020-2030[A]	
ネパール	30,035	10,742	2,952	0,8	1,1	610	2.0	43	63	68	55	46	9	21	2.9	3.0	9.9
オランダ	17,502	3,309	866	0,4	0,3	180	1.6	74	78	82	55	24	31	93	1.3	0.5	3.3
ニュージーランド	5,130	1,159	310	1,3	0,7	64	1.8	71	79	82	53	29	24	87	1.3	0.9	7.5
ニカラグア	6,851	2,451	698	1,3	1,2	141	2.3	55	67	74	54	46	8	59	1.6	1.7	-1.5
ニジェール	25,253	14,056	4,972	3,5	3,4	1,144	6.8	36	49	62	105	100	5	17	3.6	4.4	-0.2
ナイジェリア	213,401	106,611	34,831	2,5	2,1	7,923	5.2	40	47	53	86	81	6	53	4.4	3.3	-0.4
ニウエ	2	1	0	-0,3	0,0	0	2.4	64	67	71	70	45	25	47	1.3	1.2	-2.0
北マケドニア	2,103	408	105	0,2	-0,2	20	1.4	64	73	74	45	23	21	59	0.2	0.5	-0.2
ノルウェー	5,403	1,108	280	0,9	0,6	54	1.5	74	79	83	54	26	28	83	1.3	0.9	2.0
オマーン	4,520	1,369	443	3,2	1,0	83	2.6	48	73	73	42	38	4	87	4.0	1.6	-4.6
パキスタン	231,402	100,538	29,604	1,8	1,7	6,375	3.5	55	62	66	70	63	7	37	2.4	2.5	-2.0
パラオ	18	5	1	-0,4	0,0	0	2.4	56	66	66	44	30	14	81	0.2	0.4	0.2
パナマ	4,351	1,366	385	1,7	1,1	77	2.3	65	74	76	54	41	13	69	2.2	1.6	1.3
パプアニューギニア	9,949	4,057	1,207	2,7	1,6	254	3.2	52	62	65	60	55	5	13	2.8	2.8	1.1
パラグアイ	6,704	2,305	682	1,2	1,0	138	2.5	63	70	70	54	45	10	62	1.8	1.5	-1.2
ペルー	33,715	10,639	2,917	1,1	0,9	594	2.2	47	70	72	53	40	13	79	1.4	1.1	2.0
フィリピン	113,880	41,441	11,923	1,7	1,3	2,485	2.7	62	69	69	56	48	8	48	1.9	2.0	-0.7
ポーランド	38,308	6,982	1,908	0,0	0,1	363	1.5	70	74	76	52	23	29	60	-0.1	0.3	-0.1
ポルトガル	10,290	1,690	433	0,0	-0,2	80	1.4	67	77	81	56	21	35	67	0.9	0.5	2.7
カタール	2,688	475	145	6,9	0,3	27	1.8	67	75	79	21	19	2	99	7.1	0.3	-11.4
韓国	51,830	7,517	1,651	0,5	-0,1	289	0.9	62	76	84	40	17	23	81	0.6	0.0	0.8
モルドバ	3,062	709	202	-1,5	0,3	38	1.8	64	66	69	50	30	20	43	-1.7	0.8	-4.7
ルーマニア	19,329	3,722	1,029	-0,6	-0,2	195	1.7	68	71	74	54	25	29	54	-0.5	0.2	-0.7
ロシア連邦	145,103	30,178	7,890	0,0	-0,3	1,397	1.5	68	65	69	50	27	23	75	0.1	0.0	2.2
ルワンダ	13,462	6,162	1,889	2,3	2,0	404	3.8	47	47	66	73	67	5	18	3.0	3.1	-0.5
セントクリストファー・ネービス	48	11	3	0,2	0,1	1	1.5	61	70	72	42	28	14	31	-0.1	0.6	-1.9
セントルシア	180	40	10	0,6	0,2	2	1.4	64	71	71	38	25	13	19	-1.3	0.9	0.0
セントビンセント・グレナディーン	104	27	7	-0,4	0,0	1	1.8	69	71	70	49	33	16	53	0.4	0.7	-3.6
サモア	219	96	29	0,7	1,3	6	3.9	60	71	73	75	66	9	18	-0.2	1.0	-4.0
サンマリノ	34	5	1	1,1	-0,1	0	1.1	74	80	81	50	20	30	98	1.3	-0.1	1.2
サントメ・プリンシペ	223	105	30	2,0	1,7	6	3.8	57	62	68	78	71	7	75	3.6	2.4	-3.5
サウジアラビア	35,950	11,026	3,187	2,4	1,1	629	2.4	53	72	77	40	37	4	85	2.7	1.3	-4.3
セネガル	16,877	8,168	2,571	2,5	2,3	550	4.4	41	57	67	82	76	6	49	3.4	3.2	-0.6
セルビア	7,297	1,253	345	-0,4	-0,7	68	1.5	66	71	74	54	22	32	57	0.0	-0.2	0.0
セーシェル	106	29	9	1,3	0,5	2	2.3	58	70	71	45	34	11	58	1.9	1.1	1.4
シエラレオネ	8,421	3,880	1,188	2,8	1,9	264	4.0	39	45	60	74	69	5	43	3.7	2.8	-0.2
シンガポール	5,941	860	246	1,8	0,5	42	1.0	69	79	83	35	16	19	100	1.8	0.5	3.3
スロバキア	5,448	1,026	289	0,1	0,2	54	1.6	70	73	75	49	24	26	54	-0.1	0.5	0.3
スロベニア	2,119	380	101	0,3	-0,1	19	1.6	68	76	81	55	24	32	55	0.7	0.5	2.2
ソロモン諸島	708	323	101	2,3	1,9	21	4.0	56	67	70	75	69	6	25	4.4	3.5	-1.1
ソマリア	17,066	9,212	3,200	3,0	2,7	744	6.3	46	51	55	99	94	5	47	4.6	3.8	-1.0
南アフリカ	59,392	19,961	5,813	1,1	0,9	1,177	2.4	56	58	62	53	44	9	68	1.9	1.5	0.2
南スーダン	10,748	5,621	1,486	2,6	1,5	313	4.5	26	46	55	91	85	5	21	3.6	3.2	-3.0
スペイン	47,487	8,198	1,897	0,7	-0,1	358	1.3	72	79	83	52	21	30	81	1.0	0.2	5.8
スリランカ	21,773	6,120	1,562	0,7	0,2	306	2.0	65	70	76	52	35	17	19	0.8	1.3	-4.2
パレスチナ	5,133	2,339	712	2,2	2,0	145	3.5	55	70	73	74	68	6	77	2.5	2.4	-2.4
スーダン	45,657	21,570	7,084	2,5	2,3	1,534	4.5	46	58	65	80	74	6	36	2.9	3.3	-0.3
スリナム	613	195	54	1,1	0,8	11	2.3	60	66	70	51	40	11	66	1.1	1.0	-0.8
スウェーデン	10,467	2,215	595	0,7	0,5	113	1.7	75	80	83	61	28	32	88	1.0	0.8	7.7
スイス	8,691	1,560	436	0,9	0,5	87	1.5	73	80	84	52	23	29	74	0.9	0.7	2.8
シリア	21,324	8,679	1,892	1,2	3,3	427	2.7	61	71	72	60	53	7	56	1.5	4.3	10.0
タジキスタン	9,750	4,093	1,269	2,0	1,6	261	3.2	57	63	72	66	60	6	28	2.2	2.7	-0.4
タイ	71,601	13,764	3,379	0,6	0,1	644	1.3	58	72	79	43	23	21	52	2.9	1.2	0.0
東ティモール	1,321	562	157	1,9	1,3	33	3.1	37	59	68	68	59	9	32	3.1	2.3	-1.5
トーゴ	8,645	4,035	1,270	2,5	2,0	275	4.3	46	55	62	77	71	5	43	3.7	3.2	-0.1
トケラウ	2	1	0	0,4	1,0	0	2.7	62	72	75	60	47	13	0	-	-	0.0
トンガ	106	44	12	0,1	0,7	2	3.2	63	69	71	69	59	10	23	0.1	1.0	-8.9
トリニダード・トバゴ	1,526	353	92	0,6	0,2	18	1.6	65	69	73	44	28	16	53	0.4	0.4	1.7
チュニジア	12,263	3,574	1,035	1,0	0,7	197	2.1	54	74	74	51	38	13	70	1.4	1.1	-0.7
トルコ	84,775	23,673	6,610	1,3	0,5	1,245	1.9	57	72	76	47	34	12	77	2.1	1.0	-0.8
トルクメニスタン	6,342	2,282	688	1,5	1,1	137	2.7	58	65	69	57	49	8	53	2.1	2.0	-0.7
タークス・カイコス諸島	45	9	3	4,1	0,8	1	1.7	56	74	75	37	23	14	94	4.6	1.0	15.2
ツバル	11	4	1	0,7	0,7	0	3.2	55	63	65	61	51	10	65	2.2	1.5	-1.3

表 1 人口指標

国・地域	人口（1,000人）2021			年間の人口増加率（%）		年間出生数（1,000人）2021	合計特殊出生率（女性1人あたりの出生数）2021	出生時の平均余命（年）			従属人口指数（%）2021			都市人口の割合（%）2021	都市人口の年間平均増加率（%）		純移動率（人口1,000人あたり）2021
	全体	18歳未満	5歳未満	2000-2020	2020-2030[A]			1970	2000	2021	全体	子ども	老年		2000-2020	2020-2030[A]	
ウガンダ	45,854	24,092	7,690	2,9	2,5	1,687	4.6	50	48	63	88	85	3	26	5.4	4.5	0.9
ウクライナ	43,531	7,898	1,798	-0,5	-1,2	336	1.3	69	68	72	48	23	26	70	-0.3	-1.0	0.0
アラブ首長国連邦	9,365	1,599	482	5,0	0,7	97	1.5	60	74	79	20	18	2	87	5.4	0.9	-0.3
英国	67,281	14,169	3,652	0,6	0,3	677	1.6	72	78	81	58	28	30	84	0.9	0.5	3.0
タンザニア	63,588	32,079	10,537	2,8	2,6	2,303	4.7	46	52	66	88	82	6	36	4.9	4.3	-0.1
米国	336,998	74,735	19,164	0,8	0,4	3,723	1.7	71	77	77	54	28	26	83	1.0	0.7	1.7
ウルグアイ	3,426	811	195	0,2	0,0	36	1.5	69	75	75	54	30	24	96	0.4	0.1	-0.4
ウズベキスタン	34,081	11,809	3,847	1,4	1,2	803	2.9	61	66	71	54	46	8	50	1.8	1.5	-1.2
バヌアツ	319	145	45	2,3	2,1	9	3.7	55	69	70	76	70	7	26	3.1	2.7	-0.6
ベネズエラ	28,200	9,560	2,396	0,7	1,1	452	2.2	64	72	71	58	44	13	88	0.8	1.1	-18.5
ベトナム	97,468	26,183	7,368	1,0	0,6	1,463	1.9	56	72	74	46	33	13	38	3.0	2.1	0.0
イエメン	32,982	15,348	4,714	2,6	1,9	1,009	3.8	41	63	64	74	69	5	39	4.4	3.4	-3.1
ザンビア	19,473	9,768	3,073	3,1	2,4	672	4.3	51	45	61	82	79	3	45	4.3	3.5	0.5
ジンバブエ	15,994	7,622	2,300	1,3	1,8	489	3.5	57	45	59	79	73	6	32	1.1	2.4	-1.6
地域別等要約																	
東アジア・太平洋諸国	2,351,075	544,718	141,163	0,7	0,2	24,171	1.5	57	72	76	47	28	18	61	2.5	1.1	0.0
ヨーロッパ・中央アジア	921,948	196,265	52,835	0,3	0,1	10,098	1.7	68	72	76	54	28	26	73	0.6	0.4	1.4
東ヨーロッパ・中央アジア	425,237	104,630	29,039	0,3	0,1	5,528	1.9	64	67	71	51	32	19	67	0.6	0.4	0.2
西ヨーロッパ	496,711	91,635	23,795	0,3	0,0	4,570	1.5	71	78	81	56	24	32	77	0.6	0.3	2.4
ラテンアメリカ・カリブ海諸国	651,297	185,463	49,512	1,1	0,6	9,662	1.9	58	71	72	48	35	13	81	1.4	0.9	-0.4
中東・北アフリカ	484,290	170,267	49,223	1,9	1,3	9,763	2.7	51	69	73	55	47	8	66	2.5	1.6	-0.8
北アメリカ	375,153	81,950	21,066	0,8	0,5	4,097	1.6	71	77	78	54	28	26	83	1.0	0.7	2.0
南アジア	1,901,529	631,014	170,669	1,4	0,9	34,882	2.2	48	63	67	51	42	10	35	2.5	2.2	-0.5
サハラ以南のアフリカ	1,182,308	575,568	185,103	2,6	2,2	40,950	4.6	44	51	60	82	77	6	42	3.9	3.4	-0.4
東部・南部アフリカ	608,005	286,706	90,099	2,5	2,1	19,573	4.1	47	51	63	78	72	6	36	3.6	3.3	-0.2
西部・中部アフリカ	574,303	288,861	95,003	2,7	2,3	21,377	5.2	41	50	57	87	82	5	48	4.1	3.4	-0.6
後発開発途上国	1,099,569	500,147	157,433	2,3	2,0	34,449	4.0	43	55	64	74	68	6	35	3.9	3.4	-0.5
世界	**7,909,295**	**2,392,419**	**671,477**	**1,2**	**0,8**	**133,975**	**2.3**	**56**	**66**	**71**	**54**	**39**	**15**	**57**	**2.0**	**1.4**	**0.0**

すべての国と地域のリスト（ユニセフ地域分類・同地域小分類、開発途上国分類の詳細）については「地域等の分類」のページ（P.29）か <data.unicef.org/regionalclassifications> を参照。

過去に出版された一連の「世界子供白書」とのデータの比較は推奨されない。

性別データは、国連経済社会局人口部（2022 年）、世界人口予測 2022 年改訂版で入手可能

注

－データなし

地域分類、国分類、全世界の各合計値は、ここに掲載されているよりも多くの国・地域のデータに基づいている。したがって、各国の値を合計しても、該当する地域分類、国分類、全世界の合計値とは一致しない。

[A] 中位出生率推計に基づく。

データの主な出典

すべての人口指標データ－国連経済社会局人口部（2022 年）。世界人口予測 2022 年改訂版。

都市部データ－国連世界都市人口予測 2018 年改訂版（世界人口予測 2022 年改訂版に基づき調整されている）。

最終更新日－ 2022 年 12 月。

指標の定義

人口（1,000 人）－総人口

年間の人口増加率－ 1 年間における人口の平均指数関数的増加率。計算式 ln（Pt/P0）/t で算出される（ここで P0 は期間開始時の人口、Pt は期間終了時の人口、t は期間を示す）。結果はパーセント表示。

年間出生数－基準年の年間出生数。データは 1,000 単位で表示される。

合計特殊出生率－ある女性群（仮説コホート）を対象とし、出産可能年齢の終わりまでに生む子どもの数の平均値を指す。年齢ごとの出生率と死亡率が適用され、女性 1 人あたりの出生数で表される。

従属人口指数－合計従属人口指数は、15 ～ 64 歳の人口に対する 0 ～ 14 歳と 65 歳以上の合計人口の比率のこと。年少従属人口指数は、15 ～ 64 歳の人口に対する 0 ～ 14 歳の人口の比率のこと。老年従属人口指数は、15 ～ 64 歳の人口に対する 65 歳以上の人口の比率のこと。すべての比率は、生産年齢人口（15 ～ 64 歳）100 人あたりの従属人口で表される。

出生時の平均余命－出生時の人口集団における標準的な死亡リスクを適用した場合に新生児が生存する年数。

都市人口の割合－合計人口に対する都市人口の割合。

都市人口の年間増加率－一定期間における都市人口の平均的な年間指数関数的増加率をパーセントで表したもの。

純移動率－いずれかの期間中の移入者数から移出者数を引いて、当該期間の受入国の人口数（人年法で計算）で割った数値。人口 1,000 人あたりの純移入または純移出数で表される。

表2 子どもの死亡率に関する指標

国・地域	5歳未満児死亡率			5歳未満児死亡率の年間減少率	5歳未満児死亡率 2021		乳児死亡率		新生児死亡率			5～14歳の死亡率		死産率		死産率の年間減少率	5歳未満児の年間死亡数	新生児死亡数	5歳未満児の全死亡数における新生児死亡数の割合	5～14歳児の死亡数	死産数
	1990	2000	2021	2000-2021	男	女	1990	2021	1990	2000	2021	1990	2021	2000	2021	2000-2021	2021	2021	2021	2021	2021
アフガニスタン	178	129	56	4.0	59	52	121	43	74	61	34	19	4	35	26	1.5	77,811	49,061	63	4,396	37,980
アルバニア	41	27	9	5.0	10	9	35	8	13	12	7	6	2	7	4	2.3	279	209	75	59	128
アルジェリア	52	42	22	3.0	24	21	44	19	24	22	16	9	3	20	10	3.5	21,567	14,888	69	2,475	9,429
アンドラ	13	8	3	4.8	3	2	9	3	7	4	1	3	1	4	2	2.3	2	1	50	0	1
アンゴラ	224	205	69	5.2	75	63	132	47	54	50	27	55	16	28	19	1.8	89,896	35,644	40	15,451	26,351
アンギラ	17	10	4	4.1	4	4	14	4	9	5	2	3	1	-	-	-	1	0	0	0	-
アンティグア・バーブーダ	14	16	6	4.4	7	6	11	5	8	10	3	3	2	9	5	2.6	7	4	57	2	6
アルゼンチン	29	20	7	5.0	8	6	25	6	15	11	5	3	1	8	4	2.8	4,410	3,232	73	1,064	2,719
アルメニア	49	31	11	5.0	12	10	42	10	23	16	6	3	2	20	11	3.0	372	190	51	74	369
オーストラリア	9	6	4	2.4	4	3	8	3	5	4	2	2	1	4	2	2.1	1,111	706	64	239	714
オーストリア	10	6	4	1.9	4	3	8	3	5	3	2	2	1	3	2	0.7	308	198	64	64	207
アゼルバイジャン	95	75	19	6.6	20	17	76	17	31	34	10	6	3	19	9	3.7	2,435	1,210	50	553	1,117
バハマ	23	16	13	1.0	14	12	20	11	14	8	7	4	2	12	11	0.4	61	33	54	13	53
バーレーン	23	12	7	2.8	7	7	20	6	15	5	3	4	2	8	6	1.7	128	52	41	36	102
バングラデシュ	146	86	27	5.5	29	25	101	23	66	44	16	24	5	41	21	3.3	82,081	48,319	59	13,637	63,199
バルバドス	18	15	12	1.1	13	11	16	11	12	9	8	3	2	8	8	0.5	36	24	67	5	23
ベラルーシ	15	13	3	7.4	3	2	12	2	10	5	1	4	1	5	2	4.1	251	78	31	122	195
ベルギー	10	6	4	1.7	5	4	8	3	5	3	2	2	1	3	3	0.7	476	283	59	102	342
ベリーズ	38	24	11	3.6	12	10	31	10	19	12	7	5	3	10	7	1.9	80	53	66	21	50
ベナン	173	137	84	2.3	89	77	104	55	45	39	29	42	19	28	20	1.6	38,680	13,907	36	6,514	9,713
ブータン	127	77	27	5.1	29	24	89	22	42	32	15	17	7	17	9	3.0	263	144	55	95	88
ボリビア	121	76	25	5.3	27	22	84	20	41	29	13	12	4	16	9	2.7	6,484	3,477	54	988	2,333
ボスニア・ヘルツェゴビナ	18	10	6	2.7	6	5	16	5	11	7	4	3	1	4	3	2.0	159	113	71	40	74
ボツワナ	45	74	35	3.6	38	31	34	28	18	8	18	19	7	11	15	-1.5	2,131	1,098	52	383	912
ブラジル	63	35	14	4.2	16	13	53	13	26	19	8	4	2	10	7	1.8	40,107	23,391	58	6,566	19,411
英領バージン諸島	19	16	10	1.9	11	9	17	10	10	8	5	3	2	-	-	-	2	1	50	1	-
ブルネイ	13	10	11	-0.5	12	10	10	10	6	5	6	4	2	5	5	0.2	72	38	53	13	30
ブルガリア	18	17	6	4.8	7	6	15	5	8	8	3	4	2	8	5	1.6	377	175	46	106	317
ブルキナファソ	199	179	83	3.7	87	78	99	52	46	41	25	38	17	29	20	1.7	63,466	19,832	31	10,688	16,351
ブルンジ	170	155	53	5.1	57	48	103	38	39	37	20	59	19	29	18	2.2	22,715	8,943	39	7,263	8,130
カーボベルデ	60	38	14	4.9	15	12	47	12	20	19	8	6	2	15	9	2.2	136	84	62	20	92
カンボジア	116	106	25	6.9	28	22	85	21	40	35	13	32	4	25	11	3.7	8,013	4,119	51	1,431	3,705
カメルーン	136	144	70	3.5	75	64	85	47	40	35	26	32	21	24	19	1.1	64,977	24,360	37	15,529	18,288
カナダ	8	6	5	1.0	5	5	7	4	4	4	3	2	1	3	3	0.7	1,873	1,274	68	368	1,041
中央アフリカ共和国	177	166	100	2.4	107	93	115	75	51	43	32	30	23	31	26	0.8	22,387	7,483	33	3,924	6,337
チャド	212	184	107	2.6	114	100	112	66	52	44	32	49	23	32	25	1.2	76,471	24,070	31	11,491	19,317
チリ	19	11	7	2.4	7	6	16	6	9	6	4	3	1	4	3	2.2	1,492	981	66	308	609
中国	54	37	7	7.9	7	7	43	5	30	21	3	7	2	15	5	5.3	88,271	34,850	39	31,781	53,551
コロンビア	36	25	13	3.2	14	11	29	11	18	14	7	5	2	9	7	1.2	9,382	5,106	54	1,748	5,255
コモロ	126	96	50	3.2	52	47	89	39	50	40	26	16	5	30	24	0.9	1,192	622	52	109	600
コンゴ	91	114	43	4.6	47	39	60	32	27	30	18	31	7	21	16	1.4	7,604	3,297	43	1,050	2,868
クック諸島	24	18	7	4.4	7	7	20	6	13	10	4	5	2	10	5	3.4	2	1	50	0	1
コスタリカ	17	13	8	2.6	8	7	14	6	9	8	5	3	2	5	4	0.8	479	328	68	121	260
コートジボアール	153	143	75	3.1	83	67	104	56	49	46	32	28	24	30	22	1.4	68,056	30,095	44	17,524	21,042
クロアチア	13	8	5	2.8	5	4	11	4	8	6	3	3	1	5	3	2.5	165	97	59	50	105
キューバ	14	9	5	2.7	5	4	11	4	7	4	2	4	2	11	7	2.2	526	239	45	222	703
キプロス	11	7	3	4.1	3	3	10	2	6	4	2	2	1	4	3	2.5	36	21	58	15	33
チェコ	12	5	3	3.3	3	2	10	2	7	3	1	2	1	3	3	0.2	293	150	51	97	285
朝鮮民主主義人民共和国	43	60	15	6.5	17	14	33	10	22	27	8	8	3	15	8	2.9	5,297	2,835	54	1,122	2,878
コンゴ民主共和国	186	160	79	3.4	85	72	120	62	42	39	26	37	20	32	28	0.6	307,593	106,733	35	54,698	114,852
デンマーク	9	6	4	2.2	4	3	7	3	4	3	2	2	1	3	2	2.4	222	156	70	41	121
ジブチ	118	101	54	2.9	59	49	92	46	49	44	30	26	12	36	27	1.4	1,316	725	55	279	674
ドミニカ	16	17	36	-3.6	39	33	13	32	10	13	28	4	3	11	15	-1.5	34	27	79	3	15
ドミニカ共和国	60	40	33	0.9	36	30	46	27	24	23	23	7	3	15	13	0.8	6,799	4,705	69	641	2,640
エクアドル	54	30	12	4.1	14	11	42	11	22	14	7	7	2	16	9	2.7	3,722	1,989	53	755	2,670
エジプト	86	47	19	4.3	20	18	63	16	33	22	10	11	4	17	9	3.0	46,892	24,704	53	9,740	22,876
エルサルバドル	60	33	12	4.7	14	11	46	11	23	15	6	6	4	20	9	3.9	1,268	618	49	422	906
赤道ギニア	179	156	77	3.4	83	70	121	57	50	46	28	35	15	19	15	1.1	3,768	1,416	38	634	758
エリトリア	153	85	38	3.8	43	33	94	29	35	27	17	41	7	21	16	1.4	3,892	1,799	46	674	1,704
エストニア	18	11	2	8.1	2	2	14	2	10	5	1	5	1	5	2	4.1	28	12	43	15	26
エスワティニ	68	112	53	3.6	57	48	52	41	23	29	23	11	11	16	14	0.6	1,526	670	44	314	416

表2 子どもの死亡率に関する指標

国・地域	5歳未満児死亡率			5歳未満児死亡率の年間減少率	5歳未満児死亡率 2021		乳児死亡率		新生児死亡率			5～14歳の死亡率		死産率		死産率の年間減少率	5歳未満児の年間死亡数	新生児死亡数	5歳未満児の全死亡数における新生児死亡数の割合	5～14歳児の死亡数	死産数
	1990	2000	2021	2000-2021	男	女	1990	2021	1990	2000	2021	1990	2021	2000	2021	2000-2021	2021	2021	2021	2021	2021
エチオピア	201	140	47	5.2	52	41	120	34	59	48	26	74	7	33	21	2.2	177,737	101,951	57	21,616	81,798
フィジー	29	23	28	-1.0	30	25	24	23	13	10	14	12	5	10	9	0.6	501	247	49	88	165
フィンランド	7	4	2	3.2	2	2	6	2	4	2	1	2	1	3	2	1.5	102	60	59	44	91
フランス	9	5	4	1.0	5	4	7	3	4	3	3	2	1	5	3	2.3	2,985	1,713	57	564	2,083
ガボン	92	84	40	3.6	44	36	60	29	31	28	19	18	12	18	14	1.1	2,512	1,203	48	629	908
ガンビア	167	114	48	4.1	53	43	81	34	50	40	25	33	10	27	21	1.3	4,138	2,221	54	730	1,887
ジョージア	48	37	9	6.5	11	8	41	8	25	23	5	4	2	16	6	4.9	474	272	57	96	288
ドイツ	9	5	4	1.9	4	3	7	3	3	3	2	2	1	3	3	0.3	2,723	1,673	61	569	2,115
ガーナ	128	100	44	3.9	48	39	80	33	42	36	23	25	10	28	21	1.3	39,423	20,641	52	8,049	19,787
ギリシャ	10	6	4	2.6	4	3	9	3	6	4	2	2	1	5	3	1.8	299	178	60	78	245
グレナダ	22	15	16	-0.2	17	15	18	14	12	8	10	5	4	9	9	-0.2	32	20	63	8	18
グアテマラ	80	52	23	3.9	25	21	60	20	28	21	11	13	3	20	13	1.9	8,704	4,021	46	1,311	5,030
ギニア	233	166	99	2.5	106	91	138	64	62	46	31	43	18	30	23	1.2	44,995	14,486	32	6,529	11,089
ギニアビサウ	223	174	74	4.1	80	68	132	50	64	55	34	45	13	46	31	1.8	4,693	2,197	47	722	2,064
ガイアナ	61	47	28	2.5	31	24	47	23	31	27	17	5	5	19	13	1.7	450	276	61	71	217
ハイチ	145	104	59	2.7	64	53	100	45	39	30	24	28	12	21	18	0.8	15,748	6,540	42	2,904	4,859
バチカン	-	-	-	-	-	-	-	-	-	-	-	-	-	-	-	-	-	-	-	-	-
ホンジュラス	58	37	17	3.9	18	15	45	14	22	18	10	9	5	14	8	2.7	3,570	2,059	58	1,012	1,797
ハンガリー	17	10	4	4.4	4	4	15	3	11	6	2	3	1	4	4	0.8	369	191	52	88	330
アイスランド	6	4	3	2.0	3	2	5	2	3	2	1	2	1	3	2	2.0	12	6	50	3	8
インド	127	92	31	5.2	30	31	89	25	57	45	19	21	4	30	12	4.2	709,366	441,801	62	100,307	286,482
インドネシア	84	52	22	4.1	24	20	62	19	31	23	11	13	5	15	9	2.5	100,012	50,931	51	22,469	41,163
イラン	57	36	13	5.0	13	12	45	11	25	19	8	14	3	12	7	2.6	15,806	9,719	61	4,456	8,746
イラク	54	44	25	2.8	27	22	42	21	26	24	14	11	5	17	12	1.9	28,890	16,772	58	5,673	14,091
アイルランド	9	7	3	3.9	3	3	8	3	5	4	2	2	1	5	3	3.2	187	121	65	41	148
イスラエル	12	7	3	3.4	4	3	10	3	6	4	2	2	1	4	3	2.1	589	302	51	126	480
イタリア	10	6	3	3.6	3	2	8	2	6	3	1	2	1	3	2	1.1	1,081	604	56	333	915
ジャマイカ	28	21	12	2.5	14	11	23	11	18	17	10	4	3	18	14	1.2	414	342	83	103	483
日本	6	5	2	3.2	2	2	5	2	3	2	1	2	1	3	2	2.3	1,930	667	35	758	1,292
ヨルダン	36	27	15	2.9	16	13	30	13	20	16	9	5	2	12	9	1.5	3,545	2,087	59	580	2,221
カザフスタン	52	43	10	6.8	12	9	44	9	23	24	5	6	3	11	8	1.5	4,295	2,081	48	938	3,384
ケニア	102	99	37	4.7	40	34	65	28	27	27	18	16	9	20	19	0.3	54,038	27,040	50	12,259	27,720
キリバス	92	68	48	1.6	52	44	67	38	35	28	21	15	9	18	14	1.1	168	73	43	28	50
クウェート	18	13	9	1.8	10	8	15	7	10	7	5	5	2	7	5	1.0	434	217	50	114	242
キルギス	65	50	17	5.0	19	15	54	16	24	20	12	6	3	11	6	2.5	2,774	1,881	68	390	1,018
ラオス	154	107	43	4.4	47	38	106	34	47	38	21	42	7	23	16	1.7	6,939	3,434	49	1,031	2,666
ラトビア	17	14	4	6.4	4	3	13	3	8	7	2	5	1	6	3	2.7	65	35	54	19	58
レバノン	32	20	8	4.2	9	8	27	7	20	12	5	6	2	11	6	2.9	724	404	56	216	505
レソト	84	107	73	1.8	79	66	68	57	39	36	35	16	8	37	27	1.5	4,312	2,100	49	423	1,632
リベリア	264	189	76	4.3	82	70	176	57	60	48	30	32	17	30	23	1.3	12,187	4,866	40	2,377	3,806
リビア	42	28	11	4.6	12	10	36	9	21	15	6	8	3	12	7	2.5	1,306	692	53	357	827
リヒテンシュタイン	-	-	-	-	-	-	-	-	-	-	-	-	-	-	-	-	-	-	-	-	-
リトアニア	15	11	3	5.6	4	3	12	3	8	5	2	4	1	5	3	3.0	91	51	56	37	69
ルクセンブルク	9	5	3	2.4	3	2	7	2	4	2	2	2	0	4	4	-0.1	18	11	61	2	24
マダガスカル	156	105	66	2.2	71	61	95	45	39	31	24	36	21	20	18	0.5	57,839	21,571	37	15,623	16,743
マラウイ	245	174	42	6.8	46	37	142	31	51	39	19	38	12	22	16	1.5	26,800	12,608	47	6,771	10,668
マレーシア	17	10	8	1.4	8	7	14	6	8	5	4	5	2	5	5	-0.3	3,866	2,153	56	908	2,590
モルディブ	86	39	6	9.0	6	5	63	5	39	22	4	9	1	15	5	5.4	44	30	68	11	36
マリ	231	188	97	3.1	102	92	120	62	67	51	33	40	21	32	23	1.5	85,222	30,484	36	13,891	21,858
マルタ	11	8	6	1.3	6	5	10	5	8	5	4	1	1	4	3	1.3	27	18	67	4	14
マーシャル諸島	47	42	30	1.7	33	26	38	25	18	19	14	9	6	14	11	0.9	26	11	42	6	9
モーリタニア	117	99	40	4.2	45	36	71	32	45	39	23	20	8	25	17	1.9	6,070	3,463	57	1,014	2,604
モーリシャス	23	19	17	0.6	18	15	20	15	15	12	11	3	2	13	10	0.9	223	142	64	26	140
メキシコ	45	28	13	3.6	14	12	36	11	22	14	8	5	2	10	7	1.8	25,592	15,274	60	5,372	12,531
ミクロネシア連邦	49	38	25	2.1	28	22	39	21	24	20	13	9	5	14	11	1.2	58	31	53	12	27
モナコ	8	5	3	2.7	3	3	4	1	4	3	2	2	1	3	2	2.8	1	0	0	0	1
モンゴル	107	64	15	7.0	16	13	77	13	30	23	8	11	3	12	4	4.8	1,074	541	50	222	316
モンテネグロ	16	14	2	8.7	2	2	15	2	11	8	1	2	1	5	3	2.0	16	7	44	7	24
モントセラト	17	11	5	3.5	5	5	15	5	9	6	3	3	1	-	-	-	0	0	0	0	-
モロッコ	81	52	18	5.1	20	16	64	15	37	28	11	9	2	21	13	2.1	11,788	7,239	61	1,626	8,722
モザンビーク	246	171	70	4.3	74	65	163	51	62	47	28	61	13	25	17	1.8	79,353	32,279	41	11,828	20,723
ミャンマー	115	89	42	3.6	46	38	82	34	48	37	22	29	4	20	15	1.6	38,581	19,939	52	3,763	13,579

表 2 子どもの死亡率に関する指標

国・地域	5歳未満児死亡率			5歳未満児死亡率の年間減少率	5歳未満児死亡率 2021		乳児死亡率		新生児死亡率			5～14歳の死亡率		死産率		死産率の年間減少率	5歳未満児の年間死亡数	新生児死亡数	5歳未満児の全死亡数における新生児死亡数の割合	5～14歳児の死亡数	死産数
	1990	2000	2021	2000-2021	男	女	1990	2021	1990	2000	2021	1990	2021	2000	2021	2000-2021	2021	2021	2021	2021	2021
ナミビア	73	77	39	3.2	43	35	49	29	28	24	19	14	13	18	17	0.2	2,703	1,352	50	756	1,222
ナウル	67	43	28	2.1	30	25	51	23	32	26	18	12	6	14	12	0.9	10	6	60	2	4
ネパール	139	79	27	5.1	29	25	96	23	58	39	16	26	5	30	16	3.1	16,392	9,853	60	2,775	9,739
オランダ	8	6	4	2.0	4	4	7	4	5	4	3	2	1	5	2	4.0	713	482	68	133	402
ニュージーランド	11	7	5	2.1	5	4	9	4	4	4	3	3	1	4	3	1.6	297	162	55	67	167
ニカラグア	67	39	13	5.1	15	12	51	11	23	17	7	7	3	15	10	2.1	1,868	1,036	55	447	1,396
ニジェール	332	229	115	3.3	119	111	134	60	55	44	34	64	33	26	21	0.9	124,291	38,501	31	25,100	25,078
ナイジェリア	209	182	111	2.4	117	104	124	71	50	46	35	38	20	29	22	1.2	852,298	276,463	32	116,311	182,307
ニウエ	25	32	24	1.4	27	22	21	20	13	17	13	5	5	13	10	1.2	1	0	0	0	0
北マケドニア	37	16	5	5.2	6	5	33	5	17	9	3	3	2	11	4	5.0	108	69	64	35	77
ノルウェー	9	5	2	3.8	2	2	7	2	4	3	1	2	1	4	2	2.7	117	69	59	41	113
オマーン	39	16	10	2.3	11	9	32	9	17	7	5	8	2	8	6	1.4	870	380	44	180	474
パキスタン	140	108	63	2.5	68	59	107	53	64	57	39	14	8	38	31	1.0	399,429	251,307	63	42,924	203,374
パラオ	35	28	16	2.7	18	14	30	15	19	15	9	7	4	10	7	1.6	4	2	50	0	2
パナマ	31	26	14	3.0	15	12	26	12	18	15	8	5	3	12	8	2.1	1,067	596	56	232	582
パプアニューギニア	85	71	43	2.4	46	39	62	34	32	30	21	14	8	18	15	0.9	10,765	5,382	50	1,839	3,811
パラグアイ	46	34	18	3.0	20	16	36	16	22	18	10	7	3	17	10	2.4	2,512	1,335	53	332	1,400
ペルー	80	38	14	4.7	15	13	57	11	28	16	7	10	2	14	7	3.5	8,333	4,235	51	1,475	3,962
フィリピン	57	38	26	1.8	28	23	40	20	19	17	12	8	5	14	10	1.5	63,392	30,500	48	10,575	25,531
ポーランド	17	9	4	3.6	5	4	15	4	11	6	3	3	1	4	3	2.4	1,614	1,005	62	376	941
ポルトガル	15	7	3	4.0	3	3	12	3	7	3	2	4	1	4	2	2.8	255	137	54	78	180
カタール	21	12	5	4.1	6	5	18	5	11	7	3	4	1	7	3	4.1	152	88	58	37	73
韓国	16	8	3	4.6	3	3	13	2	7	3	1	4	1	3	2	2.8	860	400	47	341	505
モルドバ	33	31	14	3.8	16	13	28	12	19	21	11	5	2	12	7	2.6	552	402	73	98	268
ルーマニア	31	21	6	5.7	7	6	24	5	16	10	3	5	2	6	3	2.7	1,281	632	49	341	665
ロシア連邦	22	19	5	6.4	6	5	17	4	11	9	2	5	2	7	3	3.4	7,347	2,857	39	3,103	4,616
ルワンダ	150	185	39	7.4	43	36	92	30	41	44	18	62	15	28	17	2.5	15,638	7,070	45	5,184	6,876
セントクリストファー・ネービス	30	24	15	2.3	16	13	25	12	19	17	10	5	3	11	8	1.7	9	6	67	2	5
セントルシア	22	18	25	-1.4	27	22	18	22	12	12	13	5	3	14	11	0.9	52	27	52	7	23
セントビンセント・グレナディーン	24	22	14	2.3	15	12	20	13	13	13	8	4	5	10	12	-0.7	19	11	58	7	16
サモア	30	21	17	1.1	18	15	25	14	13	9	7	5	2	9	8	1.0	99	39	39	13	46
サンマリノ	14	6	2	5.6	2	2	12	2	7	3	1	3	1	3	2	2.8	0	0	0	0	0
サントメ・プリンシペ	109	82	15	8.0	17	14	69	12	26	22	8	22	3	16	9	2.8	97	48	49	19	56
サウジアラビア	44	22	7	5.7	7	7	35	6	22	12	3	8	2	9	4	3.3	4,350	2,060	47	1,018	2,680
セネガル	139	130	39	5.8	42	35	71	29	40	38	21	34	8	26	19	1.4	20,831	11,590	56	3,608	10,713
セルビア	28	13	5	4.0	6	5	24	5	17	8	4	3	1	5	5	0.4	374	240	64	80	327
セーシェル	16	14	14	0.0	15	13	14	12	11	9	9	4	2	9	9	-0.3	23	14	61	4	15
シエラレオネ	261	226	105	3.7	111	98	155	78	52	48	31	42	25	33	23	1.7	27,155	8,166	30	5,444	6,254
シンガポール	8	4	2	2.9	2	2	6	2	4	2	1	2	1	3	2	2.2	87	32	37	29	79
スロバキア	15	10	6	2.6	6	5	13	5	9	5	3	3	1	4	3	1.2	312	152	49	69	168
スロベニア	10	5	2	4.4	2	2	9	2	6	3	1	2	1	4	3	1.6	42	24	57	15	49
ソロモン諸島	38	31	19	2.3	20	17	31	16	15	13	8	7	4	12	9	1.4	393	160	41	73	196
ソマリア	180	173	112	2.1	117	105	109	71	45	45	36	39	25	33	28	0.7	79,723	26,719	34	12,490	21,450
南アフリカ	62	71	33	3.7	35	30	48	26	22	17	11	7	6	21	16	1.2	38,868	12,979	33	6,240	19,337
南スーダン	251	182	99	2.9	104	94	149	64	64	56	40	54	22	31	26	0.9	31,312	12,408	40	7,502	8,312
スペイン	9	5	3	2.7	3	3	7	3	5	3	2	2	1	3	2	2.0	1,089	637	58	322	776
スリランカ	23	17	7	4.3	7	6	19	6	14	10	4	6	2	11	6	2.7	2,088	1,179	56	527	1,849
パレスチナ	45	30	15	3.4	16	13	36	13	23	17	9	5	3	14	9	1.8	2,147	1,350	63	449	1,377
スーダン	132	104	55	3.1	60	50	82	39	43	37	27	26	8	28	22	1.1	82,570	40,883	50	9,027	34,499
スリナム	45	31	17	2.9	19	15	39	15	21	17	11	5	4	14	11	1.2	190	119	63	42	123
スウェーデン	7	4	2	2.4	3	2	6	2	4	2	1	1	1	4	2	2.0	279	153	55	85	278
スイス	8	6	4	1.8	4	4	7	3	4	3	3	2	1	3	2	0.6	332	235	71	60	211
シリア	37	23	22	0.2	24	20	30	18	17	12	11	10	5	12	11	0.4	9,057	4,621	51	2,432	4,615
タジキスタン	103	84	31	4.7	35	27	81	28	31	28	14	8	2	14	9	2.0	8,189	3,540	43	469	2,403
タイ	37	22	8	4.6	9	7	30	7	21	12	5	6	4	10	5	2.7	5,429	3,035	56	3,357	3,531
東ティモール	176	111	51	3.8	55	46	132	43	57	39	22	26	9	22	14	2.0	1,653	733	44	290	481
トーゴ	148	120	63	3.1	68	57	91	43	44	37	24	33	12	27	21	1.3	16,919	6,618	39	2,600	5,872
トケラウ	-	-	-	-	-	-	-	-	-	-	-	-	-	-	-	-	-	-	-	-	-
トンガ	22	17	11	2.0	12	10	19	10	10	7	5	3	2	8	6	1.3	27	12	44	5	16
トリニダード・トバゴ	30	28	16	2.6	18	15	27	15	20	18	10	4	2	12	9	1.5	294	184	63	44	157
チュニジア	55	30	16	2.9	18	15	43	14	28	18	12	7	3	15	11	1.7	3,281	2,278	69	636	2,097
トルコ	74	38	9	6.9	10	8	56	8	32	19	5	9	2	11	4	4.7	11,390	5,883	52	2,341	5,280

表 2 子どもの死亡率に関する指標

国・地域	5歳未満児死亡率			5歳未満児死亡率の年間減少率	5歳未満児死亡率 2021		乳児死亡率		新生児死亡率			5～14歳の死亡率		死産率		死産率の年間減少率	5歳未満児の年間死亡数	新生児死亡数	5歳未満児の全死亡数における新生児死亡数の割合	5～14歳児の死亡数	死産数
	1990	2000	2021	2000-2021	男	女	1990	2021	1990	2000	2021	1990	2021	2000	2021	2000-2021	2021	2021	2021	2021	2021
トルクメニスタン	79	70	41	2.5	47	35	65	36	27	30	23	7	4	11	9	0.8	5,728	3,217	56	473	1,309
タークス・カイコス諸島	14	9	4	3.1	5	4	11	4	8	5	2	3	1	-	-	-	2	1	50	0	-
ツバル	53	42	21	3.3	23	19	41	18	28	24	10	10	5	15	9	2.4	6	3	50	1	2
ウガンダ	183	146	42	5.9	47	37	107	31	40	33	19	29	13	23	15	2.0	69,025	32,037	46	17,089	25,855
ウクライナ	19	18	8	3.8	9	7	16	7	12	11	5	4	2	7	5	1.7	2,834	1,622	57	802	1,669
アラブ首長国連邦	17	11	6	2.7	7	6	14	5	8	6	3	4	2	8	5	2.8	618	337	55	148	454
英国	9	7	4	2.1	5	4	8	4	4	4	3	2	1	4	3	2.4	2,864	1,893	66	585	1,836
タンザニア	167	130	47	4.8	51	43	100	34	40	34	20	27	13	26	18	1.7	105,694	46,050	44	22,341	42,873
米国	11	8	6	1.4	7	6	9	5	6	5	3	2	1	3	3	0.9	23,162	12,169	53	5,703	10,196
ウルグアイ	23	17	6	5.1	6	5	20	5	12	8	4	3	1	7	5	2.0	211	143	68	70	173
ウズベキスタン	70	61	14	6.9	16	12	58	13	30	28	8	7	3	12	6	3.4	11,404	6,172	54	2,043	4,740
バヌアツ	36	29	23	1.0	25	21	30	20	17	12	10	7	5	12	11	0.5	216	93	43	40	101
ベネズエラ	30	22	24	-0.6	26	22	25	21	13	11	15	4	4	10	11	-0.5	11,322	6,779	60	2,006	4,882
ベトナム	52	30	21	1.8	24	17	37	16	24	15	11	10	3	11	8	1.6	30,455	15,404	51	3,982	11,822
イエメン	126	95	62	2.0	66	58	89	47	44	37	28	18	7	24	23	0.1	61,914	28,554	46	5,902	24,195
ザンビア	182	156	58	4.7	62	53	108	40	37	35	25	27	10	22	14	2.1	37,822	16,492	44	5,558	9,703
ジンバブエ	80	96	50	3.2	54	45	51	36	23	28	25	13	11	23	19	0.8	23,960	12,211	51	4,684	9,711
地域別等要約																					
東アジア・太平洋諸国	57	39	15	4.7	16	13	44	12	28	20	7	9	3	14	7	3.3	369,615	176,539	48	84,485	169,030
ヨーロッパ・中央アジア	31	21	8	4.9	8	7	25	7	14	10	4	4	1	7	4	2.6	77,934	41,355	53	16,158	40,443
東ヨーロッパ・中央アジア	47	35	11	5.7	12	10	37	9	20	17	6	6	2	10	5	3.1	60,992	31,086	51	12,277	28,373
西ヨーロッパ	10	6	4	2.5	4	3	9	3	6	3	2	2	1	4	3	1.8	16,942	10,269	61	3,880	12,070
ラテンアメリカ・カリブ海諸国	55	33	16	3.5	17	14	44	14	23	16	9	6	3	11	8	1.8	155,279	87,212	56	28,325	75,307
中東・北アフリカ	66	43	22	3.3	24	20	50	18	28	21	12	11	4	16	11	2.0	214,058	116,744	55	36,201	104,206
北アメリカ	11	8	6	1.4	7	6	9	5	6	5	3	2	1	3	3	0.9	25,035	13,443	54	6,071	11,237
南アジア	130	93	37	4.4	38	36	92	31	59	46	23	20	5	32	17	3.0	1,287,474	801,694	62	164,672	602,747
サハラ以南のアフリカ	179	151	73	3.5	78	67	107	50	45	40	27	37	15	28	21	1.3	2,904,277	1,107,631	38	492,989	881,965
東部・南部アフリカ	163	135	53	4.5	57	48	100	38	43	38	23	37	12	26	19	1.5	1,010,308	455,407	45	183,894	378,064
西部・中部アフリカ	197	168	91	2.9	97	85	114	61	48	43	31	37	19	29	23	1.1	1,893,969	652,224	34	309,095	503,901
後発開発途上国	176	136	61	3.8	66	56	109	44	52	42	25	37	13	30	21	1.7	2,051,993	865,498	42	344,903	737,181
世界	**93**	**76**	**38**	**3.3**	**40**	**36**	**65**	**28**	**37**	**31**	**18**	**14**	**6**	**21**	**14**	**2.0**	**5,033,672**	**2,344,618**	**47**	**828,902**	**1,884,935**

すべての国と地域のリスト（ユニセフ地域分類・同地域小分類、開発途上国分類の詳細）については「地域等の分類」のページ（P.29）か <data.unicef.org/regionalclassifications> を参照。
過去に出版された一連の「世界子供白書」とのデータの比較は推奨されない。

注

－データなし

データの主な出典

「死亡率推計に関する機関間グループ（IGME）」（ユニセフ、世界保健機関、国連人口部および世界銀行グループ）。
最終更新：2023 年 1 月

指標の定義

5 歳未満児死亡率－出生から 5 歳に達する日までに死亡する確率。出生数 1,000 人あたりで表される。

5 歳未満児死亡率の年間減少率 － ARR=100*(ln(U5MRt2/U5MRt1)/(t1-t2)) で定義される 5 歳未満児死亡率（U5MR）の年間減少率で、t1=2000 年、t2=2021 年とする。

乳児死亡率－出生から 1 歳に達する日までに死亡する確率。出生数 1,000 人あたりで表される。

新生児死亡率－生後 28 日以内に死亡する確率。出生数 1,000 人あたりで表される。

死亡率（5 ～ 14 歳）－ 5 ～ 14 歳で死亡する確率。5 歳児 1,000 人あたりで表される。

5 歳未満児死亡数－ 5 歳未満児の死亡数

新生児死亡数－生後 28 日以内の死亡数

5 歳未満児の全死亡数における新生児死亡数の割合 － 5 歳未満児の死亡数のうち、生後 28 日以内の死亡数の割合

5 ～ 14 歳児の死亡数－ 5 歳から 14 歳までの死亡数

死産率－死産率（SBR）は、妊娠 28 週以上で生命の兆候がない状態で生まれた、総出生数 1,000 人あたりの赤ちゃんの数と定義されている。

死産率の年間減少率 － ARR=100*(ln(SBRt2/SBRt1)/(t1-t2)) で定義される死産率（SBR）の年間減少率で、t1=2000 年、t2=2021 年とする。

死産－死産の数

表 3 母親と新生児の健康指標

国・地域	平均余命：女性（歳）2021	ユニバーサル・ヘルス・カバレッジ 2019	近代的手法で家族計画を実施した割合（%）2016–2021 (R)	出産前ケア（%）2016–2021 (R)		出産時ケア（%）2016–2021 (R)			生後健診（%）2016–2021 (R)		妊産婦死亡率2020 (C)		
		リプロダクティブ・ヘルス、妊産婦、新生児、子どもの保健に関する支援カバー率の副次的指標		1回以上の訪問	4回以上の訪問	専門技能者が付き添う出産	施設での出産	帝王切開	新生児	母親	妊産婦死亡数	妊産婦死亡率	妊産婦の生涯の死亡リスク（X分の1）
アフガニスタン	65	37	42	65	28	62	63	7	19	37	8,700	620	32
アルバニア	79	62	6	88	78	100	99	31	86	88	2	8	8,700
アルジェリア	78	75	77 x	95	70	99	99	25	92	88	760	78	410
アンドラ	84	-	-	-	-	100	-	-	-	-	-	-	-
アンゴラ	64	39	30	82	61	50	46	4	21	23	2,900	222	79
アンギラ	80	-	-	-	-	100	-	-	-	-	-	-	-
アンティグア・バーブーダ	81	72	-	100 x	100 x	99	-	-	-	-	0	21	2,700
アルゼンチン	79	73	-	95	90	99	100	47	98	97	290	45	1,100
アルメニア	77	69	40	100	96	100	99	18	98	97	10	27	2,100
オーストラリア	86	87	-	98 x	92 x	99	99 x	31 x	-	-	9	3	19,000
オーストリア	84	82	-	-	-	98	99 x	24 x	-	-	4	5	14,000
アゼルバイジャン	73	65	22 x	92 x	96 x	100	96 x	26 x	-	83 x	54	41	1,400
バハマ	75	70	-	98 x	85 x	99	-	-	-	-	4	77	940
バーレーン	80	71	-	100 x	100 x	100	98 x	-	-	-	3	16	3,000
バングラデシュ	74	51	77	75	37	59	53	36	67	65	3,700	123	390
バルバドス	79	74	70 x	93 x	88 x	98	100 x	21 x	98 x	97 x	1	39	1,900
ベラルーシ	78	74	73 x	100	100	100	100	31	100	99	1	1	65,000
ベルギー	84	85	-	-	-	-	-	18 x	-	-	5	5	12,000
ベリーズ	74	67	65	97	93	95	96	34	96	96	9	130	380
ベナン	61	38	28	83	52	78	84	5	64	66	2,500	523	36
ブータン	74	62	85 x	98 x	85 x	96	94	12 x	30 x	41 x	6	60	970
ボリビア	67	67	50	96	86	81	80	33	-	56	420	161	230
ボスニア・ヘルツェゴビナ	78	65	22 x	87 x	84 x	100	100 x	14 x	-	-	2	6	13,000
ボツワナ	64	54	-	94 x	73 x	100	100 x	-	-	-	120	186	180
ブラジル	76	75	89 x	97 x	93	99	99	56	-	-	2,000	72	800
英領バージン諸島	78	-	-	-	-	-	-	-	-	-	-	-	-
ブルネイ	77	77	-	99 x	93 x	100	100 x	-	-	-	3	44	1,300
ブルガリア	76	70	-	-	-	100 x	100	47	-	-	4	7	10,000
ブルキナファソ	61	43	53	93 x	47 x	80 x	82 x	4 x	33 x	74 x	2,000	264	77
ブルンジ	64	44	40	99	49	85	84	4 x	49	51	2,200	494	38
カーボベルデ	79	69	73 x	99	86	97	97	11 x	-	87	4	42	1,100
カンボジア	72	61	57 x	95 x	76 x	89 x	83 x	6 x	79 x	90 x	710	218	170
カメルーン	62	44	45	87	65	69	67	4	60	59	4,100	438	46
カナダ	85	89	-	100 x	99 x	98	98 x	26 x	-	-	41	11	6,500
中央アフリカ共和国	56	32	28	52	41	40	58	2	59	57	1,900	835	19
チャド	54	28	18	55 x	31 x	39	27	1	27	26	7,800	1,063	15
チリ	81	80	-	-	-	100	100 x	50 x	-	-	34	15	3,800
中国	81	82	97 x	100	93	100	100	41 x	-	-	2,800	23	3,100
コロンビア	76	78	87	97	90	99	97	43	-	-	550	75	780
コモロ	66	44	29 x	92 x	49 x	82 x	76 x	10 x	14 x	49 x	52	217	110
コンゴ	65	40	43 x	94 x	79 x	91 x	92 x	5 x	86 x	80 x	500	282	82
クック諸島	79	-	-	100 x	-	100 x	100 x	-	-	-	-	-	-
コスタリカ	80	78	81	98	94	99	98	28	97	92	14	22	2,600
コートジボアール	60	45	44	93	51	74	70	3	83	80	4,400	480	46
クロアチア	81	73	-	-	98	100	-	24	-	-	2	5	15,000
キューバ	76	80	87	99	79	100	100	31	100	100	42	39	1,800
キプロス	83	79	-	99 x	-	99	97 x	-	-	-	9	68	1,000
チェコ	81	78	86 x	-	-	100	100 x	20 x	-	-	4	3	17,000
朝鮮民主主義人民共和国	76	68	90	100	94	100	92	13	99	98	370	107	550
コンゴ民主共和国	62	39	33	82	43	85	82	5	57	50	22,000	547	29
デンマーク	83	85	-	-	-	95	-	21 x	-	-	3	5	12,000
ジブチ	65	48	-	88 x	23 x	87 x	87 x	11 x	-	-	56	234	160
ドミニカ	76	-	-	100 x	-	100	-	-	-	-	-	-	-
ドミニカ共和国	76	66	82 x	98	93	99	98	63	94	90	220	107	390
エクアドル	78	80	79 x	84 x	58 x	97	93 x	46 x	-	-	200	66	740
エジプト	73	70	80 x	90 x	83 x	92 x	87 x	52 x	14 x	82 x	420	17	1,900
エルサルバドル	75	76	80 x	96 x	90 x	100	98 x	32 x	97 x	94 x	44	43	1,100
赤道ギニア	63	43	21 x	91 x	67 x	68 x	67 x	7 x	-	-	110	212	100
エリトリア	69	50	21 x	89 x	57 x	34 x	34 x	3 x	-	5 x	330	322	77
エストニア	81	78	-	-	97 x	100	99	-	-	-	1	5	11,000
エスワティニ	61	58	83 x	99 x	76 x	88 x	88 x	12 x	90 x	88 x	69	240	130
エチオピア	68	38	64	74	43	50	48	2	35	34	10,000	267	86

表 3 母親と新生児の健康指標

国・地域	平均余命：女性（歳）2021	ユニバーサル・ヘルス・カバレッジ 2019	近代的手法で家族計画を実施した割合（%）2016–2021 (R)	出産前ケア（%）2016–2021 (R)		出産時ケア（%）2016–2021 (R)			生後健診（%）2016–2021 (R)		妊産婦死亡率2020 (C)		
		リプロダクティブ・ヘルス、妊産婦、新生児、子どもの保健に関する支援カバー率の副次的指標		1回以上の訪問	4回以上の訪問	専門技能者が付き添う出産	施設での出産	帝王切開	新生児	母親	妊産婦死亡数	妊産婦死亡率	妊産婦の生涯の死亡リスク（X分の1）
フィジー	69	61	-	98	89	100	100	20	98	94	7	38	960
フィンランド	85	83	-	100 x	-	100	100 x	16 x	-	-	4	8	8,600
フランス	86	84	96 x	100 x	99 x	98	98 x	21 x	-	-	54	8	7,300
ガボン	69	49	44 x	95 x	78 x	89 x	90 x	10 x	25 x	60 x	140	227	120
ガンビア	64	48	40	98	79	84	84	4	83	88	400	458	47
ジョージア	77	65	51	98 x	85	100	99	41	-	-	14	28	1,700
ドイツ	83	86	-	100 x	99 x	96	99 x	29 x	-	-	34	4	13,000
ガーナ	66	45	40	97	85	79	78	13	91	85	2,400	263	100
ギリシャ	83	78	-	-	-	100	-	-	-	-	6	8	9,400
グレナダ	78	70	-	100 x	-	100	-	-	-	-	0	21	2,300
グアテマラ	73	57	66 x	91 x	86 x	70	65 x	26 x	8 x	78 x	360	96	380
ギニア	60	37	38	81	35	55	53	3	43	49	2,600	553	37
ギニアビサウ	62	37	60	97	81	54	50	3	57	53	460	725	32
ガイアナ	69	74	52 x	91 x	87 x	95	93 x	17 x	95 x	93 x	18	112	330
ハイチ	66	47	45	91	67	42	39	5	38	31	950	350	94
バチカン	-	-	-	-	-	-	-	-	-	-	-	-	-
ホンジュラス	73	63	76 x	96	88	94	92	25	94	92	160	72	510
ハンガリー	78	73	-	-	-	100	-	31 x	-	-	14	15	4,800
アイスランド	84	87	-	-	-	97	-	17 x	-	-	0	3	18,000
インド	69	61	73	85	59	89	89	22	82	61	24,000	103	470
インドネシア	70	59	77	98	77	95	79	17	76	87	7,800	173	280
イラン	77	77	69 x	97 x	94 x	99 x	95 x	55 x	-	-	270	22	2,600
イラク	72	55	54	88	68	96	87	33	78	83	900	76	350
アイルランド	84	83	-	100 x	-	100	100 x	25 x	-	-	3	5	12,000
イスラエル	84	84	-	-	-	-	-	-	-	-	5	3	11,000
イタリア	85	83	-	99 x	68 x	100	100 x	40 x	-	-	19	5	21,000
ジャマイカ	73	70	83 x	98 x	86 x	100	99	21 x	-	-	33	99	730
日本	88	85	-	-	-	100	100 x	-	-	-	36	4	22,000
ヨルダン	77	60	57	98	92	100	98	26	86	83	100	41	780
カザフスタン	73	76	73	99 x	95 x	100	99 x	15 x	99 x	98 x	57	13	2,400
ケニア	64	56	74	93	59	70	61 x	9 x	36 x	53 x	7,700	530	52
キリバス	69	51	53	89	67	92	86	9	91	86	3	76	390
クウェート	82	70	-	100 x	-	100	99 x	-	-	-	4	7	8,000
キルギス	74	70	65	100	94	100	100	8	98	96	81	50	580
ラオス	70	50	72	78	62	64	65	6	47	47	220	132	280
ラトビア	78	72	-	92 x	-	100	98 x	-	-	-	3	18	3,900
レバノン	77	72	-	96 x	-	98 x	100 x	-	-	-	18	21	2,300
レソト	56	48	83	91	77	87	89	10 x	82	84	330	566	55
リベリア	62	42	41	98	87	84	80	5	76	80	1,100	652	35
リビア	74	60	24 x	93 x	-	100 x	100 x	-	-	-	88	72	580
リヒテンシュタイン	85	-	-	-	-	-	-	-	-	-	-	-	-
リトアニア	79	70	-	100 x	-	100	-	-	-	-	2	9	6,700
ルクセンブルク	85	86	-	-	97 x	100 x	100 x	29 x	-	-	0	6	11,000
マダガスカル	67	35	66	85	51	46	39	2	78	72	3,500	392	59
マラウイ	67	48	74	97	51	96	97	8	88	84	2,500	381	60
マレーシア	77	76	-	97 x	97	100	99 x	21	-	-	110	21	2,300
モルディブ	81	69	29	99	82	100	95	40	82	80	4	57	840
マリ	60	42	41	80	43	67	67	3	54	56	3,900	440	37
マルタ	86	81	-	100 x	-	100	100 x	31	-	-	0	3	25,000
マーシャル諸島	67	-	81 x	81 x	77 x	92	85 x	9 x	-	-	-	-	-
モーリタニア	66	40	30 x	87 x	63 x	69 x	69 x	5 x	58 x	57 x	700	464	45
モーリシャス	77	65	41 x	-	-	100	98 x	-	-	-	11	84	860
メキシコ	75	74	80 x	99 x	94 x	97	97 x	41 x	95 x	95 x	1,200	59	820
ミクロネシア連邦	75	48	-	80 x	-	100 x	87 x	11 x	-	-	1	74	490
モナコ	88	-	-	-	-	-	-	-	-	-	-	-	-
モンゴル	76	63	64	99	89	99	98	26	98	94	29	39	820
モンテネグロ	80	67	33	97	94	99	99	24	96	86	0	6	9,300
モントセラト	77	-	-	-	-	100	-	-	-	-	-	-	-
モロッコ	76	73	72	89	54	87	86	21	-	-	470	71	580
モザンビーク	62	47	56 x	94	51	73 x	55 x	4 x	28 x	-	1,500	127	160
ミャンマー	69	61	75	81	59	60	37	17	36	71	1,700	179	270
ナミビア	63	62	80 x	97 x	63 x	88 x	87 x	14 x	20 x	69 x	150	215	130
ナウル	67	-	43 x	95 x	40 x	97 x	99 x	8 x	-	-	-	-	-

表 3 母親と新生児の健康指標

国・地域	平均余命：女性（歳）2021	ユニバーサル・ヘルス・カバレッジ 2019 リプロダクティブ・ヘルス、妊産婦、新生児、子どもの保健に関する支援カバー率の副次的指標	近代的手法で家族計画を実施した割合（%）2016–2021 [R]	出産前ケア（%）2016–2021 [R] 1回以上の訪問	出産前ケア（%）2016–2021 [R] 4回以上の訪問	出産時ケア（%）2016–2021 [R] 専門技能者が付き添う出産	出産時ケア（%）2016–2021 [R] 施設での出産	出産時ケア（%）2016–2021 [R] 帝王切開	生後健診（%）2016–2021 [R] 新生児	生後健診（%）2016–2021 [R] 母親	妊産婦死亡率2020 [C] 妊産婦死亡数	妊産婦死亡率	妊産婦の生涯の死亡リスク（X分の1）
ネパール	70	53	62	89	78	77	78	15	69	68	1,100	174	240
オランダ	83	86	-	-	-	-	-	14 x	-	-	7	4	13,000
ニュージーランド	84	86	-	-	-	96	97 x	23 x	-	-	4	7	8,200
ニカラグア	77	70	90 x	95 x	88 x	94	71 x	30 x	-	-	110	78	470
ニジェール	63	37	46	84	37	44	44	1 x	13 x	34	4,900	441	31
ナイジェリア	53	44	36	67	57	43	39	3	38	42	82,000	1,047	19
ニウエ	73	-	-	100 x	-	100 x	-	-	-	-	-	-	-
北マケドニア	76	68	30	97	96	100	99	38	99	94	1	3	24,000
ノルウェー	85	86	-	-	-	99	99 x	16 x	-	-	1	2	43,000
オマーン	75	69	40 x	99 x	74	100	99 x	19 x	98 x	95 x	15	17	1,900
パキスタン	69	45	49	91	52	68	70	23	64	69	9,800	154	170
パラオ	71	-	-	90 x	81 x	97	100 x	-	-	-	-	-	-
パナマ	80	77	65 x	99 x	88 x	95	96 x	32 x	93 x	92 x	38	50	840
パプアニューギニア	68	33	49	76	49	56	55	3	45	46	490	192	150
パラグアイ	73	61	79	99	86	98	93	46	96	94	99	71	510
ペルー	75	78	67	98	96	96	95	36	96 x	97	410	69	600
フィリピン	72	55	56	94	87	84	78	13	86	86	1,900	78	410
ポーランド	80	74	-	-	-	100	100 x	21 x	-	-	7	2	37,000
ポルトガル	84	84	-	100 x	-	99	99 x	31 x	-	-	10	12	6,100
カタール	81	74	69 x	91 x	85 x	100	99 x	20 x	-	-	2	8	6,300
韓国	87	87	-	-	97 x	100 x	100 x	32 x	-	-	24	8	18,000
モルドバ	74	67	64	99 x	95 x	100	99 x	16 x	-	-	5	12	4,700
ルーマニア	78	71	47 x	72	76 x	93	95 x	34 x	-	-	20	10	5,700
ロシア連邦	75	75	72 x	-	-	100	99 x	13 x	-	-	200	14	5,300
ルワンダ	68	54	63 x	98	47	94	93	13 x	19 x	70	1,000	259	95
セントクリストファー・ネービス	75	-	-	100 x	-	100	-	-	-	-	-	-	-
セントルシア	75	72	72 x	97 x	90 x	100	100 x	19 x	100 x	90 x	1	73	790
セントビンセント・グレナディーン	72	73	-	100 x	100 x	99	-	-	-	-	1	62	940
サモア	76	53	39 x	94	70	89	89	8	85	83	4	59	380
サンマリノ	84	-	-	-	-	-	-	-	-	-	-	-	-
サントメ・プリンシペ	70	60	58	98	84 x	97	95	10	92	84	9	146	170
サウジアラビア	79	73	-	97 x	-	99	-	-	-	-	110	16	2,500
セネガル	69	49	53	98	56	75	80	7	81	80	1,400	261	80
セルビア	77	71	38	99	97	100	100	32	-	-	7	10	7,100
セーシェル	76	70	-	-	-	100	-	-	-	-	0	3	15,000
シエラレオネ	61	39	53	98	79	87	83	4	83	86	1,200	443	52
シンガポール	85	86	-	-	-	100	100	-	-	-	3	7	13,000
スロバキア	78	77	-	97 x	-	98	-	24 x	-	-	3	5	15,000
スロベニア	84	80	-	100 x	-	100 x	100 x	-	-	-	1	5	16,000
ソロモン諸島	72	50	38 x	89 x	69 x	86 x	85 x	6 x	16 x	69 x	26	122	200
ソマリア	57	27	-	26 x	6 x	9 x	9 x	-	-	-	4,500	621	25
南アフリカ	65	67	80	94	76	97	96	26	86	84	1,500	127	300
南スーダン	57	32	4 x	62 x	17 x	19 x	12 x	1 x	-	-	3,800	1,223	20
スペイン	86	86	-	-	-	100	-	26 x	-	-	12	3	28,000
スリランカ	80	67	74	99	93 x	100	100	32 x	-	99	89	29	1,700
パレスチナ	76	-	61	99	95	100	99	26	92	89	30	20	1,200
スーダン	68	44	30 x	79 x	51 x	78 x	28 x	9 x	28 x	27 x	4,100	270	78
スリナム	74	67	58	85	68	98	93	16	94	91	11	96	430
スウェーデン	85	87	87	100 x	-	-	-	-	-	-	5	5	13,000
スイス	86	87	-	-	-	-	-	30 x	-	-	6	7	7,800
シリア	75	56	53 x	88 x	64 x	96 x	78 x	26 x	-	-	120	30	1,200
タジキスタン	74	66	52	92	64	95	88	5	90	92	44	17	1,600
タイ	83	83	88	99	90	99	99	35	-	-	190	29	2,500
東ティモール	70	53	46	84	77	57	49	4	31	35	67	204	140
トーゴ	62	44	40	78	55	69	80	9	80	81	1,100	399	59
トケラウ	76	-	-	-	-	-	-	-	-	-	-	-	-
トンガ	74	56	50	98	89	98	98	14	98	95	3	126	230
トリニダード・トバゴ	76	73	58 x	95 x	100 x	100	98 x	22 x	96 x	92 x	5	27	2,200
チュニジア	77	70	63	95	84	100	100	43	97	89	74	37	1,300
トルコ	79	79	60	96	90	97	99	52	68	79	220	17	2,800
トルクメニスタン	73	73	80	100	98	100	100	8	100	100	7	5	6,300
タークス・カイコス諸島	78	-	-	97	93	100	97	55	99	95	-	-	-
ツバル	69	-	41 x	94	60	100	99	20	97	89	-	-	-

表 3 母親と新生児の健康指標

国・地域	平均余命：女性（歳）2021	ユニバーサル・ヘルス・カバレッジ 2019 リプロダクティブ・ヘルス、妊産婦、新生児、子どもの保健に関する支援カバー率の副次的指標	近代的手法で家族計画を実施した割合（%）2016–2021 [R]	出産前ケア（%）2016–2021 [R] 1回以上の訪問	出産前ケア（%）2016–2021 [R] 4回以上の訪問	出産時ケア（%）2016–2021 [R] 専門技能者が付き添う出産	出産時ケア（%）2016–2021 [R] 施設での出産	出産時ケア（%）2016–2021 [R] 帝王切開	生後健診（%）2016–2021 [R] 新生児	生後健診（%）2016–2021 [R] 母親	妊産婦死亡率2020 [C] 妊産婦死亡数	妊産婦死亡率	妊産婦の生涯の死亡リスク（X分の1）
ウガンダ	65	50	55	95	57	74	73	6	56	54	4,700	284	66
ウクライナ	77	73	68 x	99 x	87 x	100 x	99 x	12 x	99 x	96 x	56	17	5,800
アラブ首長国連邦	81	78	-	100 x	-	99	100 x	-	-	-	9	9	6,100
英国	83	88	87 x	-	-	-	-	26 x	-	-	67	10	5,800
タンザニア	68	46	55	98	62	64	63	6	43	34	5,400	238	83
米国	80	83	78	-	97 x	99	-	31 x	-	-	770	21	2,700
ウルグアイ	79	79	-	97 x	77 x	100	100 x	30 x	-	-	7	19	3,900
ウズベキスタン	73	71	-	99 x	-	100	100	17	-	-	250	30	1,100
バヌアツ	73	52	51 x	76 x	52 x	89 x	89 x	12 x	-	-	8	94	260
ベネズエラ	75	70	-	98 x	84 x	99	99 x	52 x	-	-	1,200	259	160
ベトナム	78	70	70 x	97	88	96	96	34	89	88	1,800	124	390
イエメン	67	44	41 x	60 x	25 x	45 x	30 x	5 x	11 x	20 x	1,900	183	130
ザンビア	64	55	66	97	64	80	84	5	72	70	890	135	160
ジンバブエ	62	55	85 x	93	72	86	86	9	91	82	1,700	357	71
地域別等要約													
東アジア・太平洋諸国	80	77	88	97	87	95	89	-	-	-	18,000	74	840
ヨーロッパ・中央アジア	80	73	74	-	-	98	-	-	-	-	1,300	13	4,500
東ヨーロッパ・中央アジア	76	74	67	-	-	99	98	32	-	-	1,000	19	2,900
西ヨーロッパ	84	84	82	-	-	98	-	-	-	-	290	6	11,000
ラテンアメリカ・カリブ海諸国	76	74	83	96	90 j	95	94	47	-	84 j	8,400	88	570
中東・北アフリカ	75	69	70	-	-	-	-	-	-	-	5,200	56	660
北アメリカ	81	84	83	-	-	99	-	-	-	-	810	20	2,900
南アジア	69	58	73	85	55	81	81	22	74	62	47,000	138	320
サハラ以南のアフリカ	62	36	53	83	54	62	60	5	52	50	206,000	536	41
東部・南部アフリカ	65	47	63	89	56	66	64	6	52	50	59,000	324	71
西部・中部アフリカ	58	42	38	78	53	60	58	4	52	51	147,000	724	27
後発開発途上国	66	45	59	84	49	66	62	9	51	50	-	-	-
世界	**74**	**67**	**78**	**88**	**65**	**82**	**78**	**18**	**67**	**62**	**287,000**	**223**	**210**

すべての国と地域のリスト（ユニセフ地域分類・同地域小分類、開発途上国分類の詳細）については「地域等の分類」のページ（P.29）か <data.unicef.org/regionalclassifications> を参照。
過去に出版された一連の「世界子供白書」とのデータの比較は推奨されない。

注

－データなし
[J] ブラジル、メキシコを除く。
[R] データが列の見出しで指定された期間内に入手できた最も新しい年次のものを参照している。
[x] データが列の見出しで指定されたものと異なる年または期間のものを参照している。こうしたデータは、地域別および世界全体の平均値の計算には含まれていない。
[C] 妊産婦死亡率の推定は、2023 年の国連の妊産婦死亡率推計に関する機関間グループの推計値による。国連の妊産婦死亡率推計に関する機関間ループ（WHO、ユニセフ、UNFPA、世界銀行および国連人口部）は、国際的に比較可能な妊産婦死亡率のデータセットを定期的に作成している。このデータセットはデータがない国の推計値も含み、妊産婦死亡の不十分な報告や誤分類といったすでに広く知られる諸問題に対応するためのものである。実施方法が常に変化していることにより、これらの値は以前に報告された妊産婦死亡率の「調整値」と比較できないことに注意すること。2000 年以前の年次データからの推計値は表示されていない。

データの主な出典

平均余命－国連人口部、世界人口予測 2022 年改訂版。
ユニバーサル・ヘルス・カバレッジ（UHC）指数の構成要素である、リプロダクティブ・ヘルス、妊産婦、新生児、子どもの保健に関する支援カバー率の副次的指標－ DHS、MICS、およびその他の国別家庭調査。最終更新：2022 年 2 月。
近代的手法で家族計画を実施した割合－国連経済社会局人口部、国連人口基金（UNFPA）。人口保健調査（DHS）、複数指数クラスター調査（MICS）、リプロダクティブ・ヘルス調査（RHS）、その他の国別調査および各保健医療情報 si システム（HIS）に基づく。最終更新：2022 年 8 月。
出産前ケア（1 回以上の訪問）－ DHS、MICS およびその他の国別家庭調査。最終更新：2022 年 9 月。
出産前ケア（4 回以上の訪問）－ DHS、MICS およびその他の国別家庭調査。最終更新：2022 年 9 月。
専門技能者が付き添う出産－ユニセフ／ WHOSBA 共同データベース。DHS、MICS およびその他の国別家庭調査ならびに行政データに基づく。最終更新：2022 年 9 月。
施設での出産－ DHS、MICS およびその他の国別家庭調査。最終更新：2022 年 9 月。
帝王切開－ DHS、MICS およびその他の国別家庭調査。最終更新：2022 年 9 月。
新生児健診および母親の産後健診－ DHS、MICS およびその他の国別家庭調査。最終更新：2022 年 9 月。
妊産婦死亡数－国連の妊産婦死亡率推計に関する機関間グループ（WHO、ユニセフ、UNFPA、世界銀行および国連人口部）。最終更新：2023 年 2 月。
妊産婦死亡率－国連の妊産婦死亡率推計に関する機関間グループ（WHO、ユニセフ、UNFPA、世界銀行および国連人口部）。最終更新：2023 年 2 月。
妊産婦の生涯の死亡リスク－国連の妊産婦死亡率推計に関する機関間グループ（WHO、ユニセフ、UNFPA、世界銀行および国連人口部）。最終更新：2023 年 2 月。

指標の定義

出生時の平均余命－出生時の人口集団における標準的な死亡リスクを適用した場合に新生女児が生存する年数。近代的手法で家族計画を実施した割合－家族計画を必要とする女性（15 ～ 19 歳および 15 ～ 49 歳）のうち近代的手法で家族計画を実施できている人の割合。
近代的手法で家族計画を実施した割合－家族計画を必要とする女子および女性（15 ～ 19 歳および 15 ～ 49 歳）のうち近代的手法で家族計画を実施できている人の割合。
ユニバーサル・ヘルス・カバレッジ（UHC）指数の構成要素である、リプロダクティブ・ヘルス、妊産婦、新生児、子どもの保健に関する支援カバー率の副次的指標－リプロダクティブ・ヘルス、妊産婦、新生児、子どもの各保健分野での支援に関連する 8 つの追跡指標に基づく、必須サービスの平均カバー率。指標は、含まれる指標の加重平均として計算され、0 から 100 までの尺度で報告される。
出産前ケア（1 回以上の訪問）－医療技能者（通常は医師、看護師または助産師）が少なくとも 1 回以上ケアを実施した妊娠中の女子および女性（15 ～ 49 歳）の割合。
出産前ケア（4 回以上の訪問）－いずれかの医療サービス提供者が少なくとも 4 回以上ケアを実施した妊娠中の女子および女性（15 ～ 19 歳および 15 ～ 49 歳）の割合。
専門技能者が付き添う出産－ 15 ～ 19 歳および 15 ～ 49 歳の女子および女性について、医療技能者（通常は医師、看護師または助産師）が付き添う出産の割合。
施設での出産－いずれかの医療または保健施設で出産した女子および女性（15 ～ 49 歳）の割合。
帝王切開－帝王切開による出産の割合。注：緊急的な助産ケアが適切な水準で実施されている場合、帝王切開の割合として期待される値は 10 ～ 15 の範囲内である。
新生児健診－過去 2 年間のうち直近で生まれた新生児が生後 2 日以内に健診を受けた割合。注：MICS における「健診」とは、出産直後または出産後の訪問時に、施設内または自宅において実施されたものを意味する。
母親の産後健診－過去 2 年間のうち直近の出産において女子および女性（15 ～ 49 歳）が出産後 2 日以内に健診を受けた割合。注：MICS における「健診」とは、出産直後または出産後の訪問時に、施設内または自宅において実施されたものを意味する。
妊産婦死亡数－妊娠関連の原因で死亡した女性の数（モデル推定値）。
妊産婦死亡率－出生 10 万人あたりの女性の死亡数で、当該時期に妊娠関連の原因により死亡した事例が対象（モデル推定値）。
妊産婦の生涯の死亡リスク－妊産婦の生涯の死亡リスクでは、女性の生殖可能期間全体で累積する妊娠の可能性と、その妊娠の結果による死亡の可能性の両方を考慮する（モデル推定値）。

表 4 子どもの保健指標

国・地域	支援／介入策カバー率																
	ワクチンで予防できる病気の予防接種の実施率(%) 2021 (J)											2016–2021 (R)					
												肺炎	下痢	マラリア			
	BCG	DTP1	DTP3	Polio3	MCV1	MCV2 (F)	HepB3	Hib3	ロタ	PCV3	破傷風に対する出生時の保護(PAB)	急性呼吸器感染症(ARI)の症状がある子どものケア(%)	経口補水塩(ORS)による治療(%)	熱がある子どものケア(%)	ITNの下で眠る子ども(%)	ITNを1張以上所有する家庭(%)
アフガニスタン	84	74	66	71	63	44	66	66	59	65	65	68	40	62	5 x	26 x
アルバニア	99	98	98	98	87	92	98	98	98	89	96	82	35	60	-	-
アルジェリア	99	96	91	91	80	77	91	91	-	91	98	47	27	-	-	-
アンドラ	-	99	99	98	99	97	98	98	-	95	-	-	-	-	-	-
アンゴラ	56	57	45	43	36	32	41	41	36	34	68	49	43	51	22	31
アンギラ	-	-	-	-	-	-	-	-	-	-	-	-	-	-	-	-
アンティグア・バーブーダ	-	93	92	92	85	76	92	92	-	-	-	-	-	-	-	-
アルゼンチン	81	82	76	74	81	79	76	76	74	74	-	94	15	71	-	-
アルメニア	98	96	93	93	94	94	93	93	92	93	-	92	37	71	-	-
オーストラリア	-	98	95	95	93	94	95	95	95	96	-	-	-	-	-	-
オーストリア	-	95	85	85	95	88	85	85	61	-	-	-	-	-	-	-
アゼルバイジャン	95	92	89	93	93	90	89	89	-	90	-	33 x	8 x	-	1 x	-
バハマ	-	79	75	75	82	82	75	75	75	82	100	-	-	-	-	-
バーレーン	-	99	98	99	99	99	98	98	99	99	100	-	-	-	-	-
バングラデシュ	99	99	98	98	97	93	98	98	-	99	98	46	72	56	-	-
バルバドス	-	83	82	84	77	70	82	82	-	83	-	-	-	-	-	-
ベラルーシ	98	98	98	97	98	98	98	98	-	-	-	93	53	84	-	-
ベルギー	-	98	98	98	96	85	97	97	86	94	-	-	-	-	-	-
ベリーズ	84	83	83	83	79	77	83	83	-	-	93	67	55	71	-	-
ベナン	88	84	76	75	68	-	76	76	76	73	81	29	22	53	70	85
ブータン	99	99	98	98	97	91	98	98	-	95	90	74 x	61 x	-	-	-
ボリビア	78	75	70	70	75	56	70	70	71	70	89	81	40	-	-	-
ボスニア・ヘルツェゴビナ	95	89	73	73	68	76	80	62	-	-	-	87 x	36 x	-	-	-
ボツワナ	98	98	95	96	97	70	95	95	85	90	91	14 x	43 x	75 x	31 x	53 x
ブラジル	63	74	68	68	73	46	68	68	69	69	96	50 x	-	-	-	-
英領バージン諸島	-	-	-	-	-	-	-	-	-	-	-	-	-	-	-	-
ブルネイ	99	99	99	99	99	99	99	99	-	-	97	-	-	-	-	-
ブルガリア	97	92	89	89	89	86	89	89	45	86	-	-	-	-	-	-
ブルキナファソ	98	95	91	91	88	71	91	91	91	66	95	56 x	40 x	74	54	75
ブルンジ	95	96	94	94	90	85	94	94	94	94	87	59	36	70	40	46
カーボベルデ	98	93	93	94	95	86	94	94	-	-	95	-	-	-	-	-
カンボジア	95	94	92	93	84	71	92	92	-	90	93	69 x	35 x	61 x	4 x	5 x
カメルーン	77	76	69	70	62	35	69	69	65	67	83	30	18	61	60	73
カナダ	-	94	92	92	90	83	84	92	84	84	-	-	-	-	-	-
中央アフリカ共和国	61	54	42	46	41	-	42	42	-	40	65	35	23	32	51	61
チャド	67	73	58	58	55	-	58	58	-	-	75	18	17	32	54	66
チリ	98	99	95	95	92	58	98	95	-	92	-	-	-	-	-	-
中国	99	99	99	99	99	99	99	-	-	-	-	-	-	-	-	-
コロンビア	87	90	86	86	86	86	86	86	86	84	97	64 x	54 x	54 x	-	3 x
コモロ	96	95	85	89	82	19	85	85	-	-	83	38 x	38 x	45 x	41 x	59 x
コンゴ	81	81	77	75	68	31	77	77	23	75	87	28 x	27 x	51 x	61 x	66 x
クック諸島	99	99	98	98	99	98	98	98	-	-	-	-	-	-	-	-
コスタリカ	88	99	99	99	89	69	94	99	91	92	-	80	56	74	-	-
コートジボアール	93	85	76	73	68	1	76	76	58	57	86	44	17	45	60	76
クロアチア	97	98	92	92	89	90	90	92	-	75	-	-	-	-	-	-
キューバ	99	99	99	98	99	99	99	99	-	-	-	90	35	85	-	-
キプロス	-	98	96	96	86	88	94	92	-	81	-	-	-	-	-	-
チェコ	-	98	94	94	97	90	94	94	-	-	-	-	-	-	-	-
朝鮮民主主義人民共和国	95	42	41	0	42	41	41	41	-	-	98	86	74	-	-	-
コンゴ民主共和国	67	81	65	65	55	-	65	65	52	63	80	34	24	46	51	63
デンマーク	-	98	97	97	95	94	-	97	-	96	-	-	-	-	-	-
ジブチ	61	70	59	59	50	48	59	59	66	59	98	94 x	94 x	-	20 x	32 x
ドミニカ	89	96	92	92	92	88	92	92	-	-	-	-	-	-	-	-
ドミニカ共和国	99	99	84	83	88	60	83	83	80	71	99	85	53	79	-	-
エクアドル	75	78	72	62	65	58	68	68	60	62	90	-	46 x	-	-	-
エジプト	97	97	96	96	96	96	96	96	-	-	88	68 x	28 x	68 x	-	-
エルサルバドル	78	72	79	79	86	71	79	80	78	94	92	80 x	70 x	-	-	-
赤道ギニア	85	77	53	55	53	17	53	53	-	-	60	54 x	40 x	62 x	23 x	38 x
エリトリア	97	97	95	95	93	85	95	95	96	95	99	45 x	43 x	-	20 x	71 x
エストニア	90	91	90	89	89	84	84	89	80	-	-	-	-	-	-	-
エスワティニ	97	86	77	61	80	69	77	77	85	63	90	60 x	84 x	63 x	2 x	10 x
エチオピア	68	70	65	68	54	46	65	65	65	61	90	30	30	35	45 x	64 x
フィジー	99	99	99	99	96	94	99	99	99	99	96	-	54	68	-	-

国・地域	支援／介入策カバー率																
	ワクチンで予防できる病気の予防接種の実施率(%) 2021 (J)											2016–2021 (R)					
												肺炎	下痢	マラリア			
	BCG	DTP1	DTP3	Polio3	MCV1	MCV2 (F)	HepB3	Hib3	ロタ	PCV3	破傷風に対する出生時の保護(PAB)	急性呼吸器感染症(ARI)の症状がある子どものケア(%)	経口補水塩(ORS)による治療(%)	熱がある子どものケア(%)	ITNの下で眠る子ども(%)	ITNを1張以上所有する家庭(%)
フィンランド	-	98	89	89	93	93	-	89	80	82	-	-	-	-	-	-
フランス	-	99	96	96	92	86	91	95	-	92	-	-	-	-	-	-
ガボン	86	76	75	69	64	-	75	75	-	-	83	68 x	26 x	67 x	39 x	36 x
ガンビア	81	82	82	89	79	67	82	82	79	78	95	70	44	64	44	77
ジョージア	96	97	85	85	90	81	85	85	76	82	-	74 x	42	67	-	-
ドイツ	-	98	91	91	97	93	87	90	68	82	-	-	-	-	-	-
ガーナ	99	99	98	98	94	83	98	98	96	98	90	56	48	69	54	74
ギリシャ	-	99	99	99	97	83	96	99	20	96	-	-	-	-	-	-
グレナダ	-	79	72	72	83	79	72	72	-	-	-	-	-	-	-	-
グアテマラ	84	89	79	67	81	72	79	79	64	72	91	52 x	49 x	50 x	-	-
ギニア	72	62	47	48	47	-	47	47	-	-	83	69	55	61	38	63
ギニアビサウ	34	81	67	23	63	-	67	67	72	67	80	48	30	52	94	97
ガイアナ	89	98	91	80	94	83	91	91	93	99	99	84 x	43 x	71 x	7 x	5 x
ハイチ	73	75	51	51	65	41	51	51	48	51	80	37	39	40	18	31
バチカン	-	-	-	-	-	-	-	-	-	-	-	-	-	-	-	-
ホンジュラス	82	82	77	77	81	75	77	77	80	77	99	70	53	61	-	-
ハンガリー	99	99	99	99	99	99	-	99	-	99	-	-	-	-	-	-
アイスランド	-	97	92	92	92	10	-	92	-	92	-	-	-	-	-	-
インド	84	88	85	85	89	82	85	85	83	25	90	56	61	80	4	8
インドネシア	81	74	67	68	72	50	67	67	-	1	83	75	36	90	3 x	3 x
イラン	99	98	98	98	99	98	98	98	-	-	97	76 x	61 x	-	-	-
イラク	94	89	78	78	75	84	78	78	41	0	73	44	25	75	-	-
アイルランド	0	98	94	94	90	-	93	93	91	85	-	-	-	-	-	-
イスラエル	-	99	98	98	99	93	96	98	80	95	-	-	-	-	-	-
イタリア	-	94	94	94	92	86	94	94	63	91	-	-	-	-	-	-
ジャマイカ	97	93	90	90	88	85	89	89	-	-	91	82 x	64 x	-	-	-
日本	95	98	96	96	98	95	92	95	-	95	-	-	-	-	-	-
ヨルダン	76	78	77	76	76	90	77	77	75	-	92	61	44	68	-	-
カザフスタン	94	98	95	95	97	96	95	95	-	93	-	81 x	62 x	-	-	-
ケニア	97	99	91	91	89	57	91	91	91	92	85	66 x	54 x	64	42	49
キリバス	96	99	92	91	80	58	94	95	80	99	93	87	61	27 x	69	86
クウェート	99	99	94	94	94	94	94	94	75	96	99	-	-	-	-	-
キルギス	97	89	89	90	93	97	89	88	90	90	-	60 x	36	48	-	-
ラオス	80	85	75	74	73	50	75	75	-	74	93	40	56	58	50	61
ラトビア	96	96	94	94	97	85	94	93	84	92	-	-	-	-	-	-
レバノン	-	88	67	64	67	59	67	67	-	70	-	74 x	44 x	-	-	-
レソト	96	92	87	87	90	82	87	87	74	87	85	58	40	61 x	-	-
リベリア	81	81	66	64	58	35	66	66	68	65	90	78	54	81	44	55
リビア	74	74	73	73	73	72	73	73	73	73	-	-	-	-	-	-
リヒテンシュタイン	-	-	-	-	-	-	-	-	-	-	-	-	-	-	-	-
リトアニア	93	93	90	90	88	88	90	90	48	82	-	-	-	-	-	-
ルクセンブルク	-	99	99	99	99	90	96	99	89	96	-	-	-	-	-	-
マダガスカル	52	65	55	52	39	24	55	55	48	54	75	40	19	48	62	78
マラウイ	89	95	93	89	90	74	93	93	92	93	90	71	51	64	68	74
マレーシア	99	98	95	95	96	84	94	94	-	-	95	92	45	-	-	-
モルディブ	99	97	96	97	99	96	96	96	-	-	99	74 x	75	86	-	-
マリ	83	82	77	72	70	33	77	77	70	77	87	35	21	53	79	85
マルタ	-	99	99	99	90	93	99	99	-	99	-	-	-	-	-	-
マーシャル諸島	83	97	86	85	85	58	89	72	53	61	-	-	38 x	63 x	-	-
モーリタニア	79	75	68	66	63	-	68	68	53	65	83	34 x	25 x	35 x	32 x	49 x
モーリシャス	95	93	92	93	77	64	92	92	86	94	97	-	-	-	-	-
メキシコ	99	83	78	78	99	97	80	78	77	83	98	73 x	61 x	-	-	-
ミクロネシア連邦	59	95	72	72	64	38	79	56	42	70	-	-	-	-	-	-
モナコ	-	99	99	99	88	80	99	99	-	-	-	-	-	-	-	-
モンゴル	99	97	95	97	95	94	95	95	-	95	-	76	58	-	-	-
モンテネグロ	76	94	83	83	18	79	51	83	-	-	-	89 x	16 x	74 x	-	-
モントセラト	-	-	-	-	-	-	-	-	-	-	-	-	-	-	-	-
モロッコ	99	99	99	99	99	99	99	99	98	98	90	70	22 x	-	-	-
モザンビーク	79	67	61	67	84	70	61	61	73	70	84	57 x	46 x	69	73	82
ミャンマー	48	45	37	43	44	42	37	37	33	40	88	58	62	65	19	27
ナミビア	99	97	93	92	90	63	93	93	90	78	90	68 x	72 x	63 x	6 x	24 x
ナウル	99	99	98	98	98	97	98	98	60	59	-	69 x	23 x	51 x	-	-
ネパール	95	92	91	91	90	87	91	91	76	84	91	82	60	73	-	-
オランダ	-	98	95	95	93	90	93	94	-	93	-	-	-	-	-	-

表 4 子どもの保健指標

国・地域	支援／介入策カバー率																
	ワクチンで予防できる病気の予防接種の実施率（%）2021 [J]											2016–2021 [R]					
												肺炎	下痢	マラリア			
	BCG	DTP1	DTP3	Polio3	MCV1	MCV2 [F]	HepB3	Hib3	ロタ	PCV3	破傷風に対する出生時の保護（PAB）	急性呼吸器感染症（ARI）の症状がある子どものケア（%）	経口補水塩（ORS）による治療（%）	熱がある子どものケア（%）	ITNの下で眠る子ども（%）	ITNを1張以上所有する家庭（%）
ニュージーランド	-	93	90	90	91	82	90	90	90	95	-	-	-	-	-	-
ニカラグア	86	88	87	88	83	83	87	87	87	87	92	67 x	95 x	-	-	-
ニジェール	95	94	82	82	80	66	82	82	85	82	83	59 x	41 x	75 x	96 x	87 x
ナイジェリア	75	70	56	53	59	36	56	56	-	52	65	40	40	73	52	61
ニウエ	88	99	99	99	99	99	99	99	99	99	-	-	-	-	-	-
北マケドニア	93	89	81	81	70	80	79	81	65	53	-	93 x	62 x	-	-	-
ノルウェー	-	98	97	97	97	95	96	97	96	96	-	-	-	-	-	-
オマーン	99	99	99	99	99	99	99	99	-	99	99	56 x	59 x	-	-	-
パキスタン	93	90	83	83	81	79	83	83	87	83	86	71	37	81	0	4
パラオ	-	99	95	95	93	84	96	89	82	77	-	-	-	-	-	-
パナマ	99	93	74	74	80	97	74	74	86	74	-	82 x	52 x	-	-	-
パプアニューギニア	42	39	31	32	38	20	31	31	-	32	67	63	30	50	52	69
パラグアイ	79	79	70	66	68	67	70	70	68	62	96	89	28	86	-	-
ペルー	87	90	82	79	78	60	82	82	82	75	95	50	22	46	-	-
フィリピン	47	57	57	56	57	55	57	57	-	51	91	66	45	55	-	-
ポーランド	91	99	90	91	80	95	90	90	-	62	-	-	-	-	-	-
ポルトガル	-	99	99	99	98	95	99	99	-	98	-	-	-	-	-	-
カタール	99	99	98	98	99	99	98	98	98	98	-	-	-	-	-	-
韓国	98	98	98	98	98	96	98	98	-	98	-	-	-	-	-	-
モルドバ	98	87	87	88	83	92	87	87	60	78	-	79 x	42 x	-	-	-
ルーマニア	97	95	86	86	86	75	86	86	-	85	-	-	-	-	-	-
ロシア連邦	95	97	97	97	97	96	97	-	-	89	-	-	-	-	-	-
ルワンダ	89	90	88	88	87	85	88	88	89	88	97	54 x	34	62	56	66
セントクリストファー・ネービス	96	97	96	96	96	94	96	96	-	-	-	-	-	-	-	-
セントルシア	81	89	80	75	77	66	80	80	-	-	-	-	-	-	-	-
セントビンセント・グレナディーン	99	99	97	99	99	99	97	97	-	-	-	-	-	-	-	-
サモア	92	96	85	80	62	50	85	85	30	3	-	72	59	63	-	-
サンマリノ	-	91	90	90	89	81	90	90	-	82	-	-	-	-	-	-
サントメ・プリンシペ	93	97	97	93	77	69	97	97	78	97	99	82	42	62	63	78
サウジアラビア	94	97	97	97	98	97	97	97	97	97	-	-	-	-	-	-
セネガル	87	87	85	78	87	75	86	86	84	86	96	48	26	63	46	75
セルビア	98	97	92	92	78	84	87	92	-	87	-	90 x	36 x	-	-	-
セーシェル	99	99	94	94	94	86	94	94	98	95	100	-	-	-	-	-
シエラレオネ	74	94	92	90	87	67	92	92	75	90	93	76	85	75	59	68
シンガポール	98	98	96	96	95	84	96	96	-	82	-	-	-	-	-	-
スロバキア	-	97	97	97	95	96	97	97	-	97	-	-	-	-	-	-
スロベニア	-	92	86	86	95	91	86	86	-	58	-	-	-	-	-	-
ソロモン諸島	83	95	87	84	67	40	87	87	75	86	90	79 x	37 x	62 x	70 x	86 x
ソマリア	37	52	42	47	46	4	42	42	-	-	60	13 x	13 x	-	11 x	19 x
南アフリカ	86	91	86	86	87	82	86	86	85	87	88	66	51	68	-	-
南スーダン	52	51	49	50	49	-	49	49	-	-	65	48 x	39 x	57 x	42	63
スペイン	-	96	92	92	95	91	92	91	58	92	-	-	-	-	-	-
スリランカ	99	96	96	96	97	97	96	96	-	-	99	52	54	92	4	6
パレスチナ	99	99	95	95	98	99	95	95	87	95	-	77	35	-	-	-
スーダン	80	94	84	85	81	63	84	84	84	85	81	48 x	20 x	-	30 x	25 x
スリナム	-	81	72	72	58	43	72	72	-	-	95	89	46	52	43 x	61 x
スウェーデン	24	98	98	98	97	91	98	98	84	97	-	-	-	-	-	-
スイス	-	97	96	96	95	94	73	95	-	88	-	-	-	-	-	-
シリア	76	65	48	52	59	53	48	48	-	-	90	77 x	50 x	-	-	-
タジキスタン	98	97	97	97	97	96	97	97	97	-	-	69	62	44	1 x	2 x
タイ	99	99	97	97	96	87	97	76	71	-	99	80	73	76	-	-
東ティモール	88	87	86	86	79	78	86	86	80	-	85	70	70	58	55	64
トーゴ	98	88	83	81	70	50	83	83	80	83	85	39	14	54	61	71
トケラウ	-	-	-	-	-	-	-	-	-	-	-	-	-	-	-	-
トンガ	99	99	99	99	99	99	99	99	-	67	-	-	-	82	-	-
トリニダード・トバゴ	-	95	94	94	93	88	94	94	-	95	-	74 x	45 x	-	-	-
チュニジア	85	99	97	97	95	98	95	97	-	96	97	98	40	74	-	-
トルコ	95	95	95	95	96	93	96	95	-	96	97	45 x	-	-	-	-
トルクメニスタン	98	99	97	97	97	98	97	97	97	97	-	51 x	47	59	-	-
タークス・カイコス諸島	-	-	-	-	-	-	-	-	-	-	-	-	-	75	-	-
ツバル	99	99	94	87	93	84	94	94	59	-	-	-	46	76	-	-
ウガンダ	83	97	91	91	90	-	91	91	87	91	83	71	47	87	60	83
ウクライナ	86	91	78	78	88	86	77	87	-	-	-	92 x	59 x	-	-	-
アラブ首長国連邦	99	96	96	96	99	96	95	96	91	95	-	-	-	-	-	-

表 4 子どもの保健指標

国・地域	支援／介入策カバー率																
	ワクチンで予防できる病気の予防接種の実施率（%）2021 [J]											2016–2021 [R]					
												肺炎	下痢	マラリア			
	BCG	DTP1	DTP3	Polio3	MCV1	MCV2 [F]	HepB3	Hib3	ロタ	PCV3	破傷風に対する出生時の保護（PAB）	急性呼吸器感染症（ARI）の症状がある子どものケア（%）	経口補水塩（ORS）による治療（%）	熱がある子どものケア（%）	ITNの下で眠る子ども（%）	ITNを1張以上所有する家庭（%）
英国	-	97	93	93	91	87	93	93	91	91	-	-	-	-	-	-
タンザニア	75	82	81	70	76	62	81	81	77	80	90	55	45	75	55	78
米国	-	97	93	92	91	95	91	90	75	82	-	-	-	-	-	-
ウルグアイ	99	95	89	89	96	84	89	89	-	94	-	91 x	-	-	-	-
ウズベキスタン	99	99	98	99	99	99	98	98	80	98	-	68 x	28 x	-	-	-
バヌアツ	76	71	62	62	50	-	62	62	9	2	78	72 x	48 x	57 x	51 x	83 x
ベネズエラ	68	73	56	50	68	37	56	56	0	0	67	72 x	38 x	-	-	-
ベトナム	88	87	83	81	89	85	83	83	-	-	96	73	58	-	9 x	10 x
イエメン	70	82	72	66	71	52	72	72	73	72	73	34 x	25 x	33 x	-	-
ザンビア	92	94	91	87	90	81	91	91	87	89	83	75	67	77	52	78
ジンバブエ	88	93	86	86	85	74	86	86	88	86	87	48	33	50 x	15	37
地域別等要約																
東アジア・太平洋諸国	86	86	83	83	85	82	83	38	5	15	88 h	-	-	-	-	-
ヨーロッパ・中央アジア	92	97	94	94	94	91	91	80	33	82	-	-	-	-	-	-
東ヨーロッパ・中央アジア	95	96	94	94	95	94	94	70	24	80	-	-	-	-	-	-
西ヨーロッパ	68	97	94	94	93	89	87	93	45	84	-	-	-	-	-	-
ラテンアメリカ・カリブ海諸国	81	82	75	73	81	68	75	75	67	70	94	73 j	31 j	-	-	-
中東・北アフリカ	92	93	88	88	88	87	88	88	32	38	87	-	-	-	-	-
北アメリカ	-	97	93	92	91	94	90	90	76	82	-	-	-	-	-	-
南アジア	87	89	85	85	87	81	85	85	75	44	89	59	57	77	4	7
サハラ以南のアフリカ	77	79	71	69	68	40	71	71	54	65	80	45	36	61	53	66
東部・南部アフリカ	76	81	75	74	71	51	74	74	71	71	84	51	40	60	51	66
西部・中部アフリカ	78	78	67	65	64	31	67	67	38	60	76	40	33	61	54	67
後発開発途上国	77	81	73	73	69	45	73	73	57	68	84	48	41	57	52	65
世界	**84**	**86**	**81**	**80**	**81**	**71**	**80**	**71**	**49**	**51**	**86 h**	**56**	**46**	**70**	**-**	**-**

すべての国と地域のリスト（ユニセフ地域分類・同地域小分類、開発途上国分類の詳細）については「地域等の分類」のページ（P.29）か <data.unicef.org/regionalclassifications> を参照。
過去に出版された一連の「世界子供白書」とのデータの比較は推奨されない。

注

－データなし
[J] ブラジルとメキシコを除く。
[h] 中国を除く。
[R] データが列の見出しで指定された期間内に入手できた最も新しい年次のものを参照している。
[x] データが列の見出しで指定されたものと異なる年または期間を参照している。こうしたデータは、地域別および世界全体の平均値の計算には含まれていない。2000 年以前の年次データからの推計値は表示されていない。
[F] 一般的に、はしかワクチン（MCV2）の 2 回目の投与は、生まれてから 2 年目に行うことが推奨されている。しかし多くの国では、MCV2 は生後 2 年経過後に計画されている。地域別および世界全体の合計値の計算では、対象人口に対する世界人口予測 2021 年改訂版の生後 2 年目の推計値を使用した。
[G] WHO およびユニセフは、妊娠していた女性が破傷風トキソイド（TT）ワクチンの接種を 2 回以上受けているため、出生時にはすでに破傷風から保護されていると考えられる子どもの割合を計算するために、複雑なプロセスを使用している。これには、行政データ、（定期的で補足的な）調査、血清抗体調査、ならびにその他のワクチンに関する情報が活用されている。
[J] 地域別および世界全体のワクチンカバー率に関する計算では、国の計画においてワクチンを導入しなかったか、またはカバー率を報告しなかった国について、その国内カバー率を 0% と見なしている。2022 年改訂版世界人口予測の 2 歳児人口の推計値は、地域別および世界別の集計値を算出するために用いられた。

データの主な出典

予防接種 － 国別の予防接種普及率に関する WHO およびユニセフの推計値、2020 年改訂。最終更新：2022 年 7 月。

急性呼吸器感染症（ARI）の症状がある子どものケア － DHS、MICS およびその他の国別家庭調査。最終更新：2021 年 9 月。
経口補水塩（ORS）による下痢治療 － DHS、MICS およびその他の国別家庭調査。最終更新：2021 年 9 月。
熱がある子どものケア － DHS、MICS およびその他の国別家庭調査。最終更新：2021 年 9 月。
ITN の下で眠る子ども － DHS、MICS およびその他の国別家庭調査。最終更新：2021 年 9 月。
ITN を 1 張り以上所有する家庭 － DHS、MICS、マラリア指標調査（MIS）およびその他の国別家庭調査。最終更新：2021 年 9 月。

指標の定義

BCG － カルメット・ゲラン桿菌（結核のワクチン）の接種を受けた子どもの割合。
三種混合（DTP1） － ジフテリア、破傷風および百日咳ワクチンの初回接種を受け、生存している乳児の割合。
三種混合（DTP3） － ジフテリア、破傷風および百日咳ワクチンの接種を 3 回受け、生存している乳児の割合。
Polio3 － ポリオワクチンの接種を 3 回受け、生存している乳児の割合。
MCV1 － はしかワクチンの初回接種を受け、生存している乳児の割合。
MCV2 － 国内計画に従ってはしかワクチンの接種を 2 回受け、生存している乳児の割合。
HepB3 － B 型肝炎ワクチンの接種を 3 回受け、生存している乳児の割合。
Hib3 － インフルエンザ b 型菌ワクチンの接種を 3 回受け、生存している乳児の割合。
ロタ － 推奨に従って、ロタウイルスワクチンの接種を最後まで受け、生存している乳児の割合。
PCV3 － 肺炎球菌ワクチンの接種を 3 回受け、生存している乳児の割合。
出生時の保護（PAB） － 出生時に破傷風トキソイドによって破傷風から保護された新生児の割合。
急性呼吸器感染症（ARI）の症状がある子どものケア － 肺炎の症状（胸部に何らかの問題があることで起こる咳、頻呼吸、呼吸困難など）を呈している 5 歳未満の子どものうち、医療・保健施設またはケア提供者による助言または治療を求めた子どもの割合。
経口補水塩（ORS）による下痢治療 － 調査前 2 週間に下痢をした 5 歳未満の子どものうち、経口補水塩（ORS 粉末または ORS 液体パッケージ）による治療を受けた子どもの割合。
熱がある子どものケア － 熱がある 5 歳未満の子どものうち、医療・保健施設またはケア提供者による助言または治療を求めた子どもの割合。ただし薬を売る行商人、一般店舗、伝統的治療師を除く。国によっては（特にマラリアが流行していない国）、薬局も計算から除外されている。
ITN の下で眠る子ども － 5 歳未満の子どもで、調査前の夜に殺虫剤処理済蚊帳（ITN）の下で眠った子どもの割合。
ITN を 1 張り以上所有する家庭 － 殺虫剤処理済蚊帳（ITN）を 1 張り以上所有する家庭の割合。

表 5 青少年の保健指標

国・地域	青少年期死亡率 2021	青少年期の死亡者数 2021	青少年期死亡率の年間減少率 2000–2021	青少年期の出産率 2016–2021 (R)		18歳までの出産(%) 2016–2021 (R)	近代的手法で家族計画を実施した割合(%) 2016–2021 (R)	性的関係、避妊具の使用、リプロダクティブ・ヘルスケアに関して、十分な情報を得た上で自分自身で意思決定した割合(%) 2016-2021 (R)	出産前ケア(%)(4回以上の訪問) 2016–2021 (R)	専門技能者が付き添う出産(%)(%) 2016–2021 (R)	HPVワクチンを接種した女子(%) 2021	リスク要因(%)					
												アルコールの使用 2016		タバコの使用 2015–2020 (R)		11～17歳の就学期の子どもの身体活動の不足 2016	
			10～19歳	10～19歳	10～14歳	15～19歳	18歳以前に出産した20～24歳の女性	15～19歳	15～19歳	15～19歳	15～19歳						
	全体	全体	全体	女		女	女	女	女	女	女	男	女	男	女	男	女
アフガニスタン	14	13,833	-0.4	0	x	62	20	x	21	-	19	58	-	1	0	10	x	6	x	88	88
アルバニア	3	91	3.3	0		14	3		6	47	72	100	-	51	24	-		-		68	81
アルジェリア	4	2,651	2.6	0		12	1		57	-	69	97	-	2	1	17	x	3	x	76	91
アンドラ	2	1	3.4	0		3	-		-	-	-	-	83	77	51	-		-		-	-
アンゴラ	18	14,283	3.7	11	x	163	x	38	15	29	56	50	-	46	21	-		-		-	-
アンギラ	3	0	2.2	3	x	40	x	-	-	-	-	-	-	-	-	-		-		-	-
アンティグア・バーブーダ	3	4	2.6	0		30		-	-	-	-	-	2	48	22	8		7		74	85
アルゼンチン	3	2,421	2.2	1		41	14		76	-	85	97	53	68	40	19		21		80	90
アルメニア	3	103	-0.2	0		19	1		7	x	56	93	100	8	24	9	-	-		73	83
オーストラリア	2	622	2.3	0		9	-		-	-	-	-	-	66	81	57	-	-		87	91
オーストリア	2	147	3.3	0		5	-		-	-	-	-	-	-	80	56	-	-		71	85
アゼルバイジャン	5	798	0.1	0		42	4	x	13	x	40	x	99	x	-	18	7	-	-	-	-
バハマ	4	29	2.0	0	x	29	x	-	-	-	-	-	-	-	41	18	16	x	8	x	81	88
バーレーン	3	45	2.2	0		13	-		-	-	-	-	-	-	5	2	27		10		75	87
バングラデシュ	5	14,869	3.2	1		74	24		71	47	35	62	-	2	1	13	x	2	x	63	69
バルバドス	3	12	1.8	1	x	50	x	7	x	56	x	-	-	-	28	50	24	17	x	11	x	77	87
ベラルーシ	2	209	4.7	0		12	3	x	66	x	-	99	100	-	66	49	10		10		-	-
ベルギー	1	184	4.0	0		5	-		-	-	-	-	-	70	79	53	-		-		79	88
ベリーズ	5	43	2.0	1		55	17		47	-	92	97	4	38	16	17	x	8	x	76	84
ベナン	18	5,110	0.7	2		108	19		13	12	47	78	-	22	8	7		2		71	81
ブータン	10	137	1.5	0		8	15	x	52	x	-	66	x	40	x	88	24	9	31		14		83	85
ボリビア	6	1,508	3.0	3	x	71	x	20	x	34	x	-	81	90	36	43	19	14		8		82	89
ボスニア・ヘルツェゴビナ	2	78	1.1	0		10	-		-	-	-	-	100	x	-	47	22	23		17		-	-
ボツワナ	7	374	3.0	0		53	-		-	-	-	-	-	22	28	11	27	x	21	x	86	89
ブラジル	6	19,031	0.9	3		49	-		-	-	89	-	67	37	16	7		7		78	89
英領バージン諸島	4	2	1.1	-		14	x	-	-	-	-	-	-	-	-	-	-	-		-	-
ブルネイ	2	13	4.0	-		10		-	-	-	-	-	89	30	19	14		4		81	94
ブルガリア	3	209	1.6	2		39	5	x	-	-	-	-	3	68	40	-		-		67	80
ブルキナファソ	13	6,611	2.8	3		124	28	x	42	-	52	x	83	x	-	35	13	-		-		-	-
ブルンジ	16	4,980	5.1	1	x	58	x	13	55	34	52	91	-	28	11	21	x	17	x	-	-
カーボベルデ	3	30	3.8	1		57	22	x	68	x	-	-	87	x	-	30	12	-		-		-	-
カンボジア	5	1,533	4.7	0	x	30	x	7	x	46	x	-	71	x	91	x	-	28	11	3		2		90	93
カメルーン	20	12,254	0.8	3		122	28		24	19	58	67	5	38	15	14	x	6	x	-	-
カナダ	2	930	1.7	0		7	-		-	-	-	-	87	65	37	-		-		70	82
中央アフリカ共和国	22	3,284	1.3	8		184	43		14	-	45	43	-	35	14	-		-		-	-
チャド	25	10,289	1.3	4		139	44		11	-	34	x	42	-	19	7	21	x	14	x	-	-
チリ	3	725	1.1	1		23	-		-	-	-	-	57	68	40	-		-		84	91
中国	2	36,785	3.8	-		6	-		-	-	-	-	-	53	28	-		-		80	89
コロンビア	5	4,304	3.2	2		53	20		72	-	86	99	11	35	15	21		20		81	87
コモロ	5	90	3.8	2	x	38	17	x	20	x	-	38	x	82	x	-	3	1	16		8		-	-
コンゴ	8	1,023	4.6	3	x	111	x	26	x	28	x	-	77	x	92	x	-	50	24	28	x	20	x	-	-
クック諸島	6	1	2.5	0		42	-		-	-	-	-	-	49	23	30		14		78	88
コスタリカ	3	249	1.3	1		33	13		78	-	92	98	59	33	14	10	x	8	x	76	88
コートジボアール	20	13,547	0.5	5	x	119	25		18	-	47	76	41	36	14	-		-		-	-
クロアチア	3	102	1.4	0		9	-		-	-	-	-	-	61	33	-		-		70	84
キューバ	3	374	1.8	1		51	10		76	-	76	100	-	44	20	13		10		-	-
キプロス	2	21	4.4	0		7	-		-	-	-	-	-	69	41	-		-		-	-
チェコ	2	182	3.0	0		10	-		-	-	-	-	-	77	51	-		-		73	82
朝鮮民主主義人民共和国	5	1,817	3.9	0	x	1	-		-	-	-	-	-	38	17	-		-		-	-
コンゴ民主共和国	26	56,702	0.4	3		109	25		19	-	46	87	-	34	14	-		-		-	-

国・地域	青少年期死亡率 2021	青少年期の死亡者数 2021	青少年期死亡率の年間減少率 2000–2021	青少年期の出産率 2016–2021 (R)		18歳までの出産(%) 2016–2021 (R)	近代的手法で家族計画を実施した割合(%) 2016–2021 (R)	性的関係、避妊具の使用、リプロダクティブ・ヘルスケアに関して、十分な情報を得た上で自分自身で意思決定した割合(%) 2016-2021 (R)	出産前ケア(%)(4回以上の訪問) 2016–2021 (R)	専門技能者が付き添う出産(%)(%) 2016–2021 (R)	HPVワクチンを接種した女子(%) 2021	リスク要因(%)					
												アルコールの使用 2016		タバコの使用 2015–2020 (R)		11～17歳の就学期の子どもの身体活動の不足 2016	
			10～19歳	10～19歳	10～14歳	15～19歳	18歳以前に出産した20～24歳の女性	15～19歳	15～19歳	15～19歳	15～19歳						
	全体	全体	全体	女		女	女	女	女	女	女	男	女	男	女	男	女
デンマーク	1	87	3.7	0		2	-		-	-	-	-	80	77	51	-		-		82	87
ジプチ	15	349	2.1	0	x	21	x	-	-	-	19	x	83	x	-	16	6	18	x	11	x	81	89
ドミニカ	3	4	1.9	1	x	47	x	-	-	-	-	-	68	43	19	30	x	20	x	82	86
ドミニカ共和国	6	1,101	2.6	1		51	20	71	-	90	98	8	40	18	8	6		-	-
エクアドル	4	1,392	2.9	2		58	-	81	-	-	-	3	44	20	15	11		83	90
エジプト	6	11,468	0.9	1	x	47	7	x	64	x	-	87	x	93	x	-	2	1	18	x	8	x	82	93
エルサルバドル	7	779	1.4	2		52	18	x	70	x	-	90	x	99	x	24	27	11	15	11	83	90
赤道ギニア	17	552	2.3	-		176	x	42	x	20	x	-	-	70	x	-	73	46	25	x	17	x	-	-
エリトリア	12	1,040	2.9	1	x	76	x	19	x	6	x	-	40	x	30	x	-	17	6	8	x	5	x	-	-
エストニア	2	30	4.5	0		9	-	-	-	-	-	57	75	49	-	-		81	88
エスワティニ	11	280	1.0	1	x	87	x	17	x	34	x	-	68	x	89	x	-	25	10	16	x	9	x	-	-
エチオピア	11	29,171	5.6	1		74	21	75	36	36	55	75	20	7	-	-		-	-
フィジー	7	113	1.7	0		23	4	-	44	-	-	-	14	5	12	7		81	86
フィンランド	2	134	1.7	0		4	-	-	-	-	-	-	75	48	-	-		69	82
フランス	1	1,081	3.7	0		8	-	-	-	-	-	37	78	52	-	-		82	92
ガボン	13	617	1.8	7	x	91	x	28	x	24	x	-	76	x	91	x	-	66	38	9	x	9	x	-	-
ガンビア	12	777	2.9	1		65	14	13	13	76	86	30	23	9	18	5		-	-
ジョージア	4	177	-0.2	0		27	6	27	66	-	100	x	12	33	13	-	-		-	-
ドイツ	1	1,141	3.2	0		7	-	-	-	-	-	47	82	58	-	-		80	88
ガーナ	11	8,053	1.8	1		78	18	29	-	78	75	-	22	8	9	8		87	88
ギリシャ	1	157	3.8	0		9	-	-	-	-	-	-	67	39	-	-		80	89
グレナダ	4	8	0.7	1	x	36	x	-	-	-	-	-	47	22	13	7		82	87
グアテマラ	8	3,048	1.0	2		63	20	x	50	x	-	85	x	70	x	15	24	9	20	14	84	89
ギニア	19	5,808	2.0	4		120	39	33	16	36	59	-	18	7	31	x	20	x	-	-
ギニアビサウ	16	769	2.2	2		84	27	24	-	81	62	-	25	10	-	-		-	-
ガイアナ	8	122	-0.2	0	x	74	x	16	x	17	x	-	86	x	94	x	2	37	15	19	10	82	86
ハイチ	11	2,689	2.5	1	x	55	x	14	31	47	55	37	-	32	13	20	x	19	x	-	-
バチカン	-	-	-	-		-	-	-	-	-	-	-	-	-	-	-	-	-	-
ホンジュラス	7	1,500	1.1	3		97	22	x	74	-	85	94	53	26	10	10	6	80	88
ハンガリー	2	178	2.6	0		21	-	-	-	-	-	82	68	40	16	15	73	86
アイスランド	2	8	3.1	0		4	-	-	-	-	-	90	73	45	-	-	75	85
インド	6	149,611	4.2	0	x	12	8	27	-	59	90	-	35	14	-	-	72	76
インドネシア	7	29,806	1.7	0		36	7	82	-	65	87	5	19	7	-	-	85	87
イラン	6	7,300	1.0	1		28	5	x	-	-	-	-	3	1	13	8	-	-
イラク	7	6,234	1.1	2		70	14	44	-	76	97	-	2	1	20	11	80	90
アイルランド	1	78	5.3	0		6	-	-	-	-	-	71	83	60	-	-	64	81
イスラエル	2	217	2.9	0		8	-	-	-	-	-	55	55	27	-	-	80	90
イタリア	1	661	4.3	0		4	-	-	-	-	-	-	65	36	-	-	86	91
ジャマイカ	5	220	1.3	0		52	15	x	-	-	85	x	97	x	2	32	13	16	15	-	-
日本	1	1,661	1.9	0		3	-	-	-	-	-	-	59	31	-	-	-	-
ヨルダン	4	910	1.5	0		27	5	31	43	93	100	-	2	1	34	x	14	x	81	88
カザフスタン	4	1,240	3.0	0		25	2	x	64	x	-	98	x	99	x	-	37	16	-	-	-	-
ケニア	10	12,823	2.3	1		81	23	x	75	-	58	65	x	44	20	7	13	x	7	x	85	89
キリバス	11	27	1.0	2		51	8	30	-	66	96	-	10	3	53	43	79	86
クウェート	3	148	1.9	0		6	-	-	-	-	-	-	0	0	24	10	79	90
キルギス	5	554	0.9	0		34	3	29	-	82	100	-	22	8	10	2	-	-
ラオス	9	1,289	4.6	3		83	18	60	-	52	56	42	37	16	16	6	78	91
ラトビア	3	49	4.0	0		11	-	-	-	-	-	42	78	52	25	21	76	84
レバノン	3	349	2.5	0	x	12	-	-	-	-	-	-	5	2	35	28	76	88
レソト	14	636	1.9	0		91	14	x	60	-	71	90	-	15	5	26	x	22	x	-	-
リベリア	20	2,508	1.1	4		128	34	16	45	86	84	30	27	10	9	11	-	-

表 5 青少年の保健指標

国・地域	青少年期死亡率 2021	青少年期の死亡者数 2021	青少年期死亡率の年間減少率 2000–2021	青少年期の出産率 2016–2021 (R)		18歳までの出産(%) 2016–2021 (R)	近代的手法で家族計画を実施した割合(%) 2016–2021 (R)	性的関係、避妊具の使用、リプロダクティブ・ヘルスケアに関して、十分な情報を得た上で自分自身で意思決定した割合(%) 2016-2021 (R)	出産前ケア(%)(4回以上の訪問) 2016–2021 (R)	専門技能者が付き添う出産(%)(%) 2016–2021 (R)	HPVワクチンを接種した女子(%) 2021	リスク要因(%)					
												アルコールの使用 2016		タバコの使用 2015–2020 (R)		11～17歳の就学期の子どもの身体活動の不足 2016	
	10～19歳	10～19歳	10～19歳	10～14歳	15～19歳	18歳以前に出産した20～24歳の女性	15～19歳	15～19歳	15～19歳	15～19歳							
	全体	全体	全体	女	女	女	女	女	女	女	女	男	女	男	女	男	女
リビア	4	548	1.8	0 x	11 x	-	-	-	-	-	-	0	0	11 x	5 x	78	89
リヒテンシュタイン	-	-	-	1	1	-	-	-	-	-	-	-	-	-	-	-	-
リトアニア	3	72	3.5	0	10	-	-	-	-	-	66	82	59	-	-	76	85
ルクセンブルク	1	9	2.5	0	4	-	-	-	-	-	-	93	80	-	-	73	85
マダガスカル	18	12,027	0.9	7	151	36	68	65	45	42	-	18	6	17	7	-	-
マラウイ	12	5,970	4.2	3 x	102	29	69	36	50	97	12	21	8	17 x	11 x	-	-
マレーシア	3	1,684	2.9	0	9	-	-	-	94	98	14	26	10	32	10	81	91
モルディブ	3	19	2.2	0	6	1	10	45	87	99	41	6	2	16 x	7 x	78	86
マリ	18	9,639	1.5	7	164	37	31	3	42	71	-	19	7	23 x	9 x	-	-
マルタ	2	6	2.6	0	12	-	-	-	-	-	99	64	36	-	-	77	86
マーシャル諸島	8	7	1.0	0 x	85 x	21 x	40 x	-	-	94 x	27	-	-	37	21	-	-
モーリタニア	10	1,094	0.9	8 x	84 x	22 x	20	20	56 x	67 x	-	1	0	20	19	83	91
モーリシャス	4	74	0.4	1	24	-	-	-	-	-	55	28	11	23	14	76	88
メキシコ	6	12,749	-0.3	1	71	21 x	63	-	94 x	99 x	1	40	17	22 x	18 x	79	88
ミクロネシア連邦	7	17	1.3	1 x	44 x	-	-	-	-	-	32	13	4	34	25	-	-
モナコ	2	0	1.9	-	-	-	-	-	-	-	-	-	-	-	-	-	-
モンゴル	5	254	2.2	0	27	4	53	-	90	100	-	29	12	21	7	74	83
モンテネグロ	2	16	2.2	0	10	3	-	-	-	-	-	54	27	-	-	-	-
モントセラト	3	0	2.4	0	81 x	-	-	-	-	-	-	-	-	-	-	-	-
モロッコ	3	1,866	3.2	0	23	8 x	75	-	45	92	-	2	1	7	4	85	90
モザンビーク	15	11,103	3.4	6	180	40 x	34 x	-	55 x	75 x	-	18	7	5	6	83	91
ミャンマー	6	5,232	5.2	0	21	5	73	53	47	61	-	24	9	26	4	84	90
ナミビア	13	688	1.2	4 x	64	15 x	47 x	-	58 x	88 x	-	27	10	14 x	9 x	86	88
ナウル	8	2	1.3	0 x	94 x	22 x	-	-	-	91 x	-	19	7	26 x	27 x	84	90
ネパール	6	3,964	2.7	0	63	14	30	24	80	81	-	25	9	10	5	82	85
オランダ	1	273	2.9	0	3	-	-	-	-	-	66	74	47	-	-	77	84
ニュージーランド	3	165	2.7	0	13	-	-	-	-	-	48	76	51	-	-	85	93
ニカラグア	6	740	2.3	5 x	103	28 x	87 x	-	84 x	88 x	-	29	11	16	12	-	-
ニジェール	22	13,663	1.9	4	154	48 x	22	-	35	43	-	17	6	12 x	6 x	-	-
ナイジェリア	15	73,790	2.1	2	106	28	15	9	47	31	-	52	22	-	-	-	-
ニウエ	7	0	0.8	-	20 x	-	-	-	-	-	76	30	12	23	19	86	88
北マケドニア	2	54	2.1	0	16	4	-	-	-	100 x	21	53	26	-	-	74	84
ノルウェー	2	105	3.2	0	2	-	-	-	-	-	93	81	57	-	-	79	89
オマーン	4	215	1.4	0	8	2 x	17 x	-	-	99 x	-	5	2	9	4	78	90
パキスタン	9	45,440	1.2	0	54	7	23	11	44	76	-	1	0	13 x	7 x	85	89
パラオ	9	2	0.5	0	34	-	-	-	-	-	21	-	-	48	37	76	82
パナマ	5	380	0.7	3	68	-	72 x	-	84 x	99 x	-	45	21	8	7	-	-
パプアニューギニア	10	2,079	1.5	1	68	14 x	33	37	54	61	-	11	4	40	28	-	-
パラグアイ	6	737	1.6	1	72 x	-	83	-	92	97	17	33	13	9	7	79	88
ペルー	3	2,033	3.8	1	50	11	63	-	93	94	53	51	25	8	6	83	87
フィリピン	6	13,297	0.5	1	36	11	47	74	80	86	0	30	12	22	10	93	94
ポーランド	2	905	2.0	0	9	-	-	-	-	-	-	69	41	-	-	74	84
ポルトガル	2	166	4.8	0	8	-	-	-	-	-	76	72	44	-	-	78	91
カタール	2	45	3.5	0	7	-	-	-	-	-	-	32	13	16	9	86	91
韓国	2	718	3.8	0	1	-	-	-	-	-	-	64	36	-	-	91	97
モルドバ	4	149	1.2	0	18	4 x	52 x	-	96 x	100 x	35	67	39	-	-	73	78
ルーマニア	3	612	3.3	1	37	-	-	-	-	-	-	69	41	-	-	73	87
ロシア連邦	4	5,942	4.2	0	16	-	-	-	-	-	-	45	34	-	-	81	88
ルワンダ	10	3,289	6.9	0	32	6 x	87	53	44	98	73	32	13	13 x	10 x	-	-
セントクリストファー・ネービス	7	5	0.3	1 x	46 x	-	-	-	-	-	84	54	27	10 x	8 x	78	86
セントルシア	5	13	0.2	1 x	25	-	53 x	-	-	-	62	48	23	12	8	83	86

表 5 青少年の保健指標

国・地域	青少年期死亡率 2021	青少年期の死亡者数 2021	青少年期死亡率の年間減少率 2000–2021	青少年期の出産率 2016–2021 (R)		18歳までの出産(%) 2016–2021 (R)	近代的手法で家族計画を実施した割合(%) 2016–2021 (R)	性的関係、避妊具の使用、リプロダクティブ・ヘルスケアに関して、十分な情報を得た上で自分自身で意思決定した割合(%) 2016-2021 (R)	出産前ケア(%)(4回以上の訪問) 2016–2021 (R)	専門技能者が付き添う出産(%)(%) 2016–2021 (R)	HPVワクチンを接種した女子(%) 2021	リスク要因(%)					
												アルコールの使用 2016		タバコの使用 2015–2020 (R)		11～17歳の就学期の子どもの身体活動の不足 2016	
	10～19歳	10～19歳	10～19歳	10～14歳	15～19歳	18歳以前に出産した20～24歳の女性	15～19歳	15～19歳	15～19歳	15～19歳							
	全体	全体	全体	女	女	女	女	女	女	女	女	男	女	男	女	男	女
セントビンセント・グレナディーン	9	14	-2.7	1	47	-	-	-	-	-	-	44	20	10	9	83	89
サモア	5	20	1.8	0	55	7	8	-	70	94	-	13	5	23	8	87	87
サンマリノ	1	0	4.0	0 x	1 x	-	-	-	-	-	23	-	-	7	7	-	-
サントメ・プリンシペ	8	39	3.0	0	86	22	54	-	81 x	98	-	30	12	31 x	23 x	-	-
サウジアラビア	5	2,786	2.5	0 x	8 x	-	-	-	-	-	-	3	2	21 x	9 x	-	-
セネガル	10	3,792	3.7	1	71	16	25	2	50	77	21	18	7	15 x	6 x	85	92
セルビア	2	168	2.6	0	12	3	21 x	-	95 x	98 x	-	61	33	-	-	-	-
セーシェル	6	8	-0.1	1	68	-	-	-	-	-	39	52	26	27	16	79	87
シエラレオネ	26	5,072	1.0	4	102	31	34	22	82	90	-	27	11	15	10	-	-
シンガポール	1	63	3.1	0	2	-	-	-	-	-	-	71	43	-	-	70	83
スロバキア	2	128	1.7	0	27	-	-	-	-	-	-	70	42	-	-	66	78
スロベニア	2	30	4.1	0	4	-	-	-	-	-	50	73	46	-	-	75	86
ソロモン諸島	6	92	1.4	-	78 x	15 x	13 x	-	-	88 x	-	11	4	30 x	24 x	82	85
ソマリア	26	10,376	1.5	87 x	123 x	-	-	-	4 x	31 x	-	1	0	-	-	-	-
南アフリカ	10	10,356	1.2	1	44	15 x	-	46	77	97	34	27	11	-	-	-	-
南スーダン	24	6,688	2.1	6 x	158 x	28 x	4 x	-	21 x	25 x	-	-	-	-	-	-	-
スペイン	1	560	4.8	0	6	-	-	-	-	-	77	70	42	-	-	70	84
スリランカ	2	858	5.6	0 x	21 x	3	58	-	-	99	46	26	10	13	3	82	89
パレスチナ	5	579	1.0	0	43	6	37	-	96	99	-	-	-	-	-	-	-
スーダン	13	12,616	2.4	2 x	87 x	22 x	19 x	-	49 x	77 x	-	2	1	15 x	7 x	90	91
スリナム	7	76	-0.2	2	56	-	28	-	66	99	2	39	17	17	7	78	85
スウェーデン	2	188	1.8	0	3	-	-	-	-	-	83	75	48	-	-	82	87
スイス	2	129	2.8	0	2	-	-	-	-	-	71	83	60	-	-	83	89
シリア	6	3,242	0.2	-	54 x	9 x	31 x	-	-	97 x	-	2	0	32 x	17 x	84	91
タジキスタン	3	530	3.7	0	46	1	18	6	67	96	-	17	6	3	3	-	-
タイ	8	6,849	0.7	0	32	9	80	-	81	98	-	38	16	22	8	70	85
東ティモール	19	604	-0.9	0 x	42 x	7	22	38	74	58	-	19	7	42	21	86	93
トーゴ	12	2,318	2.4	2	79	17	25	-	47	64	-	22	8	11 x	4 x	-	-
トケラウ	-	-	-	-	-	-	-	-	-	-	-	-	-	-	-	-	-
トンガ	4	9	2.0	0	24 x	3	-	-	90	100	-	12	4	28	8	87	85
トリニダード・トバゴ	6	123	-0.1	1 x	32 x	6 x	61 x	-	81 x	99 x	8	58	30	17	11	79	86
チュニジア	5	820	0.6	0	6	1	-	-	-	-	-	4	1	19	5	75	88
トルコ	3	3,499	4.7	0	15	5	40	-	83 x	99	-	6	2	23	12	77	86
トルクメニスタン	6	657	1.5	0	22	1	11	10	96	100	99	26	10	0	0	-	-
タークス・カイコス諸島	3	1	1.7	0	21	12	-	-	-	-	-	-	-	-	-	-	-
ツバル	7	1	2.0	0	44	5	-	-	-	100 x	27	12	4	30	14	85	89
ウガンダ	18	20,789	1.5	1	128	28	46	44	59	80	44	34	14	12	9	84	87
ウクライナ	3	1,490	2.9	0	15	4 x	59 x	-	87 x	99 x	-	53	37	-	-	71	83
アラブ首長国連邦	3	200	1.5	0	4	-	-	-	-	-	-	11	4	18	8	78	87
英国	2	1,236	2.7	0	11	-	-	-	-	-	59	75	49	-	-	75	85
タンザニア	11	16,773	2.5	2	139	22	35	-	48	68	57	34	14	7	2	78	86
米国	4	16,379	0.8	0	17	-	82	-	-	-	48	73	46	-	-	64	80
ウルグアイ	4	207	0.8	1	33	-	-	-	44 x	100 x	17	71	43	10	14	75	89
ウズベキスタン	5	2,808	1.3	0	19	2 x	-	26 x	-	99 x	87	17	6	14 x	14 x	-	-
バヌアツ	7	45	0.6	-	81 x	13 x	-	-	-	93 x	-	11	4	20	15	86	89
ベネズエラ	13	7,150	-2.1	3	84	24 x	-	-	-	-	-	35	14	16	12	85	93
ベトナム	4	6,184	1.8	0 x	29	8	60 x	-	55 x	87 x	-	33	13	-	-	82	91
イエメン	11	8,001	0.1	1 x	67 x	17 x	23 x	-	30 x	52 x	-	1	0	24 x	10 x	83	90
ザンビア	12	5,620	3.1	3	135	31	63	37	59	84	33	24	9	25 x	26 x	89	89
ジンバブエ	16	5,996	0.4	1	108	24	77 x	48 x	71	89	40	15	5	22 x	16 x	85	89

表 5 青少年の保健指標

国・地域	青少年期死亡率 2021	青少年期の死亡者数 2021	青少年期死亡率の年間減少率 2000–2021	青少年期の出産率 2016–2021 [R]		18歳までの出産（%）2016–2021 [R]	近代的手法で家族計画を実施した割合（%）2016–2021 [R]	性的関係、避妊具の使用、リプロダクティブ・ヘルスケアに関して、十分な情報を得た上で自分自身で意思決定した割合（%）2016-2021 [R]	出産前ケア（%）（4回以上の訪問）2016–2021 [R]	専門技能者が付き添う出産（%）（%）2016–2021 [R]	HPVワクチンを接種した女子（%）2021	リスク要因（%）					
												アルコールの使用 2016		タバコの使用 2015–2020 [R]		11～17歳の就学期の子どもの身体活動の不足 2016	
	10～19歳	10～19歳	10～19歳	10～14歳	15～19歳	18歳以前に出産した20～24歳の女性	15～19歳	15～19歳	15～19歳	15～19歳							
	全体	全体	全体	女	女	女	女	女	女	女	女	男	女	男	女	男	女
地域別等要約																	
東アジア・太平洋諸国	4	110,991	2.5	0	20	-	69	-	69	83	-	44	22	-	-	82	89
ヨーロッパ・中央アジア	3	27,539	3.6	0	14	-	63	-	-	-	-	53	34	-	-	76	86
東ヨーロッパ・中央アジア	4	19,592	3.4	-	19	-	56	-	-	-	-	31	19	-	-	74	84
西ヨーロッパ	2	7,946	3.4	-	8	-	79	-	-	-	-	75	49	-	-	76	86
ラテンアメリカ・カリブ海諸国	6	63,793	1.0	2	53	15 j	71	-	86	92 j	-	41	18	12	11	80	88
中東・北アフリカ	6	47,624	1.1	1	35	-	53	-	-	-	-	3	1	-	-	80	90
北アメリカ	4	17,309	0.9	0	15	-	83	-	-	-	-	72	45	-	-	65	81
南アジア	6	228,731	3.5	1	29	10	43	25	47	77	-	27	11	-	-	74	79
サハラ以南のアフリカ	16	423,740	2.2	5	100	27	41	26	50	61	-	29	12	-	-	-	-
東部・南部アフリカ	14	186,399	3.0	-	94	26	53	41	52	69	-	23	9	-	-	-	-
西部・中部アフリカ	18	237,341	1.4	-	107	27	24	10	48	55	-	37	15	-	-	-	-
後発開発途上国	14	335,546	-	-	94	24	51	38	45	66	-	19	7	-	-	-	-
世界	**7**	**919,729**	**1.8**	**2**	**43**	**14**	**52**	**-**	**54**	**70**	**-**	**36**	**17**	**-**	**-**	**78**	**86**

すべての国と地域のリスト（ユニセフ地域分類・同地域小分類、開発途上国分類の詳細）については「地域等の分類」のページ（P.29）か <data.unicef.org/regionalclassifications> を参照。
過去に出版された一連の「世界子供白書」とのデータの比較は推奨されない。

注

－データなし
[j] ブラジルとメキシコを除く。
[k] インドを除く。
[R] データは、列の見出しで指定された期間に入手可能な最新の年を参照している。
[x] データが列の見出しで指定されたものと異なる年または期間のものを参照している。こうしたデータは、地域別および世界全体の平均値の計算には含まれていない。2000 年以前の年次データからの推計値は表示されていない。

データの主な出典

青少年期の死亡率 － 国連機関の死亡率推計に関するグループ（ユニセフ、世界保健機関（WHO）、国連人口部（UNPD）および世界銀行グループ）。最終更新日：2023 年 1 月。
青少年期の死亡数 － 国連機関の死亡率推計に関するグループ（ユニセフ、世界保健機関（WHO）、国連人口部（UNPD）および世界銀行グループ）。最終更新日：2023 年 1 月。
青少年期死亡率の年間減少率 － 国連機関の死亡率推計に関するグループ（ユニセフ、世界保健機関（WHO）、国連人口部（UNPD）および世界銀行グループ）。最終更新日：2023 年 1 月。
青少年期の出産率 － グローバル SDGs 指標データベース（2022 年）。最終更新日：2022 年 8 月。
18 歳までの出産 － DHS、MICS およびその国別家庭調査。最終更新：2022 年 9 月。
近代的な方法で家族計画を実施した割合（女子および若い女性 15 ～ 19 歳） － 国連経済社会局人口部（2022）、世界避妊具使用調査（2022）、国連ニューヨーク、人口保健調査（DHS）、複数指数クラスター調査（MICS）、リプロダクティブ・ヘルス調査（RHS）、その他の国別調査および国別保健医療情報システム（HIS）に基づく。最終更新：2022 年 7 月。
性的関係、避妊具の使用、リプロダクティブ・ヘルスケアに関して、十分な情報を得た上で自分自身で意思決定した割合 － DHS、MICS およびその他の国別家庭調査。最終更新日：2022 年 9 月
出産前ケア（4 回以上の訪問）（女子および若い女性 15 ～ 19 歳） － DHS、MICS およびその他の国別家庭調査。最終更新：2022 年 9 月。
専門技能者が付き添う出産（女子および若い女性 15 ～ 19 歳） － DHS、MICS およびその他の国別家庭調査。最終更新：2022 年 9 月。
HPV ワクチンを接種した女子 － WHO/ ユニセフによるヒト・パピローマウィルス（HPV）の予防接種率の推計値、2021 年改訂版。最終更新日：2022 年 7 月。
アルコールの使用 － 国際調査（WHS、STEPS、GENACIS、ECAS）と国別調査に基づく WHO の推計値。最終更新日：2022 年 1 月。
タバコの使用 － WHO 国際健康観測、学校ベースの調査、その他の国別調査および国勢調査。最終更新日：2022 年 1 月。
不十分な身体活動 － 主な出典は、学校ベースの生徒の健康に関するグローバル調査（GSHS）、学齢期の子どもの健康行動に関する研究調査（HBSC）およびその他の国別調査が含まれる。データホスト：非感染症疾患に関する WHO 世界白書。最終更新日：2022 年 1 月。

指標の定義

青少年期死亡率 － 10 ～ 19 歳までの間に死亡する確率で、10 歳の青少年 1,000 人あたりで表される。
青少年期の死亡者数 － 10 ～ 19 歳までの死亡者数。
青少年期死亡率の年間減少率 － AMR=100*（ln（AMRt2/ AMRt1）/（t1 － t2））で定義される思春期死亡率の年間減少率（AMR）であり、t1=2000 年、t2=2021 年とする。
青少年期の出産率 － 15 ～ 19 歳の思春期の女子 1,000 人あたりの出産数。
18 歳までの出産 － 20 ～ 24 歳の女性のうち、18 歳までに出産した人の割合。この指標は、最近の期間（MICS では 2 年間、DHS では 5 年間）に新生児を出産した女性を指す。
近代的手法で家族計画を実施した割合 － 家族計画を必要とする女子および女性（15 ～ 19 歳）のうち近代的手法で家族計画を実施できている人の割合。
性的関係、避妊具の使用、リプロダクティブ・ヘルスケアに関して、十分な情報を得た上で自分自身で意思決定した割合 － 性的関係、避妊具の使用、リプロダクティブ・ヘルスケアに関して、十分な情報を得た上で自分自身で意思決定した青年・若い女性（15 ～ 19 歳）割合
出産前ケア（4 回以上の訪問） － いずれかの医療サービス提供者が少なくとも 4 回以上ケアを実施した妊娠中の女子および女性（15 ～ 19 歳）の割合。
専門技能者が付き添う出産 － 15 ～ 19 歳の女子および女性について、医療技能者（通常は医師、看護師または助産師）が付き添う出産の割合。
HPV ワクチンを接種した女子（%） － 国の計画に沿ってヒトパピローマウィルス（HPV）ワクチンの最終接種を受けた女子の割合。
アルコールの使用 － 15 ～ 19 歳の青少年のうち、過去 12 カ月間にでアルコール飲料を 1 回以上飲んだ青少年の割合。
タバコの使用 － 13 ～ 15 歳の青少年のうち、過去 1 カ月間に紙巻きタバコで喫煙したか、または有煙もしくは無煙のタバコ葉使用製品で喫煙した青少年の割合。
不十分な身体活動 － 健康のための身体活動に関する WHO の推奨事項を満たしていない 11 ～ 17 歳の就学児童の割合、すなわち 1 日の中度から強度の身体活動が 60 分未満であることを示す。

表 6 HIV/ エイズ疫学に関する指標

国・地域	非感染者1,000人あたりのHIV発生件数				人口10万人あたりのエイズ関連死亡数				HIVに感染した子どもの数			
	0～14歳の子ども	10～19歳の青少年	10～19歳の青少年期の女子	10～19歳の青少年期の男子	0～14歳の子ども	10～19歳の青少年	10～19歳の青少年期の女子	10～19歳の青少年期の男子	0～9歳の子ども	10～19歳の青少年	10～19歳の青少年期の女子	10～19歳の青少年期の男子
アフガニスタン	0.02	0.02	0.02	0.02	0.41	0.08	0.08	0.08	<500	<500	<200	<200
アルバニア	-	-	-	-	-	-	-	-	-	-	-	-
アルジェリア	0.06	0.01	<0.01	0.01	0.99	0.01	0.03	0.03	1,200	<500	<200	<200
アンドラ	-	-	-	-	-	-	-	-	-	-	-	-
アンゴラ	0.64	0.59	1.03	0.15	23.15	10.70	10.56	10.86	25,000	23,000	14,000	9,100
アンギラ	-	-	-	-	-	-	-	-	-	-	-	-
アンティグア・バーブーダ	-	-	-	-	-	-	-	-	-	-	-	-
アルゼンチン	0.02	0.21	0.17	0.25	0.19	0.20	0.18	0.23	-	-	-	-
アルメニア	0.03	0.06	0.09	0.05	0.31	<0.01	<0.01	<0.01	<100	<100	<100	<100
オーストラリア	-	-	-	-	-	-	-	-	-	-	-	-
オーストリア	-	-	-	-	-	-	-	-	-	-	-	-
アゼルバイジャン	0.02	0.01	0.02	0.01	0.41	0.21	0.15	0.13	<200	<200	<100	<100
バハマ	0.55	0.24	0.24	0.23	10.20	1.97	4.04	3.86	<100	<100	<100	<100
バーレーン	-	-	-	-	-	-	-	-	-	-	-	-
バングラデシュ	<0.01	<0.01	<0.01	<0.01	0.06	<0.01	<0.01	<0.01	<500	<200	<200	<100
バルバドス	-	-	-	-	-	-	-	-	-	-	-	-
ベラルーシ	0.12	0.06	0.08	0.05	2.91	<0.01	<0.01	<0.01	<500	<200	<100	<100
ベルギー	-	-	-	-	-	-	-	-	-	-	-	-
ベリーズ	0.27	0.40	0.51	0.30	5.81	1.27	<0.01	<0.01	<100	<200	<100	<100
ベナン	0.22	0.14	0.25	0.04	7.69	5.72	5.44	5.92	3,900	5,300	2,800	2,400
ブータン	-	-	-	-	-	-	-	-	-	-	-	-
ボリビア	0.06	0.04	0.05	0.03	1.29	0.56	0.62	0.51	<500	590	<500	<500
ボスニア・ヘルツェゴビナ	-	-	-	-	-	-	-	-	-	-	-	-
ボツワナ	0.90	3.37	5.78	1.03	21.93	33.07	33.78	32.37	3,000	10,000	5,700	4,400
ブラジル	-	-	-	-	-	-	-	-	-	-	-	-
英領バージン諸島	-	-	-	-	-	-	-	-	-	-	-	-
ブルネイ	-	-	-	-	-	-	-	-	-	-	-	-
ブルガリア	-	-	-	-	-	-	-	-	-	-	-	-
ブルキナファソ	0.13	0.11	0.17	0.05	3.73	4.20	4.04	4.35	3,400	7,000	3,700	3,300
ブルンジ	0.42	0.09	0.15	0.02	9.48	6.03	5.66	6.32	4,500	7,500	3,900	3,600
カーボベルデ	0.13	0.07	0.11	0.04	1.82	0.92	<0.01	<0.01	<100	<100	<100	<100
カンボジア	0.05	0.18	0.12	0.23	0.87	0.77	0.72	0.82	780	3,900	1,900	2,100
カメルーン	1.04	0.64	1.13	0.16	30.79	14.45	14.15	14.75	20,000	31,000	18,000	13,000
カナダ	-	-	-	-	-	-	-	-	-	-	-	-
中央アフリカ共和国	0.68	1.09	1.48	0.71	20.08	17.22	16.22	18.36	3,500	7,500	4,100	3,400
チャド	0.32	0.27	0.44	0.11	10.07	5.70	5.58	5.81	6,200	9,000	5,000	3,900
チリ	0.05	0.27	0.06	0.46	-	-	-	-	<200	1,100	<500	890
中国	-	-	-	-	-	-	-	-	-	-	-	-
コロンビア	0.08	0.21	0.05	0.36	1.87	0.56	0.51	0.61	1,600	4,100	1,200	2,900
コモロ	-	-	-	-	-	-	-	-	-	-	-	-
コンゴ	2.93	3.11	5.84	0.45	76.46	18.86	21.25	16.50	9,100	9,400	6,800	2,600
クック諸島	-	-	-	-	-	-	-	-	-	-	-	-
コスタリカ	0.05	0.22	0.10	0.34	1.15	0.42	0.29	0.55	<100	<500	<100	<500
コートジボアール	0.19	0.16	0.30	0.02	5.68	9.49	8.70	10.25	9,300	23,000	12,000	11,000
クロアチア	-	-	-	-	-	-	-	-	-	-	-	-
キューバ	0.03	0.49	0.20	0.77	0.54	0.39	0.16	0.46	<100	940	<500	730
キプロス	-	-	-	-	-	-	-	-	-	-	-	-
チェコ	-	-	-	-	-	-	-	-	-	-	-	-
朝鮮民主主義人民共和国	-	-	-	-	-	-	-	-	-	-	-	-
コンゴ民主共和国	0.32	0.13	0.19	0.06	8.05	4.52	4.36	4.68	42,000	43,000	23,000	21,000
デンマーク	-	-	-	-	-	-	-	-	-	-	-	-
ジブチ	0.17	0.08	0.11	0.06	5.48	4.23	4.28	4.19	<200	<500	<200	<100
ドミニカ	-	-	-	-	-	-	-	-	-	-	-	-
ドミニカ共和国	0.17	0.11	0.14	0.08	4.76	1.50	1.53	1.57	1,300	1,600	820	740
エクアドル	0.08	0.08	0.09	0.07	1.99	0.29	0.26	0.25	790	930	<500	<500
エジプト	-	-	-	-	0.45	0.05	0.06	0.04	930	710	<500	<500
エルサルバドル	0.09	0.05	0.07	0.03	2.25	0.42	0.51	0.33	<500	<500	<500	<200
赤道ギニア	3.67	2.84	4.46	1.28	89.97	20.61	20.19	21.01	2,800	2,100	1,300	790
エリトリア	0.06	0.05	0.08	0.02	1.14	1.07	1.10	1.26	<500	620	<500	<500
エストニア	-	-	-	-	-	-	-	-	-	-	-	-
エスワティニ	2.11	7.83	15.15	0.85	35.84	50.47	58.98	42.01	3,600	11,000	6,500	4,000
エチオピア	0.21	0.12	0.22	0.02	4.57	3.65	3.58	3.71	23,000	45,000	24,000	21,000
フィジー	0.12	0.06	0.10	0.02	1.45	<0.01	<0.01	<0.01	<100	<100	<100	<100
フィンランド	-	-	-	-	-	-	-	-	-	-	-	-

表 6 HIV/ エイズ疫学に関する指標

国・地域	非感染者1,000人あたりのHIV発生件数				人口10万人あたりのエイズ関連死亡数				HIVに感染した子どもの数			
	0～14歳の子ども	10～19歳の青少年	10～19歳の青少年期の女子	10～19歳の青少年期の男子	0～14歳の子ども	10～19歳の青少年	10～19歳の青少年期の女子	10～19歳の青少年期の男子	0～9歳の子ども	10～19歳の青少年	10～19歳の青少年期の女子	10～19歳の青少年期の男子
フランス	<0.01	0.05	0.06	0.05	0.07	0.01	0.02	<0.01	<500	680	<500	<500
ガボン	1.13	0.99	1.86	0.14	34.42	17.06	17.64	16.49	1,600	2,200	1,300	880
ガンビア	0.42	0.22	0.39	0.04	11.72	5.24	5.26	5.55	910	950	520	<500
ジョージア	0.02	0.03	0.02	0.04	0.37	<0.01	<0.01	<0.01	<100	<100	<100	<100
ドイツ	<0.01	0.04	0.02	0.06	0.03	<0.01	<0.01	<0.01	<100	<500	<100	<500
ガーナ	0.71	0.58	1.06	0.09	22.09	10.77	10.68	10.82	18,000	23,000	14,000	9,000
ギリシャ	-	-	-	-	-	-	-	-	-	-	-	-
グレナダ	-	-	-	-	-	-	-	-	-	-	-	-
グアテマラ	-	-	-	-	-	-	-	-	-	-	-	-
ギニア	0.58	0.89	1.46	0.32	16.26	8.29	8.33	8.19	7,600	10,000	6,300	3,800
ギニアビサウ	2.03	0.75	1.15	0.35	47.23	20.83	20.45	21.64	2,500	2,500	1,400	1,100
ガイアナ	0.53	0.20	0.30	0.10	13.30	3.03	2.48	2.38	<500	<500	<200	<200
ハイチ	0.46	0.47	0.81	0.14	6.93	2.09	2.12	2.06	3,700	6,100	3,700	2,400
バチカン	-	-	-	-	-	-	-	-	-	-	-	-
ホンジュラス	0.08	0.01	0.01	0.02	2.41	1.21	1.34	1.19	<500	1,100	530	550
ハンガリー	-	-	-	-	-	-	-	-	-	-	-	-
アイスランド	-	-	-	-	-	-	-	-	-	-	-	-
インド	-	-	-	-	-	-	-	-	-	-	-	-
インドネシア	0.14	0.15	0.12	0.17	3.34	0.51	0.50	0.53	15,000	13,000	5,800	7,700
イラン	0.02	0.01	0.01	0.01	0.49	0.26	0.25	0.26	900	1,000	520	520
イラク	-	-	-	-	-	-	-	-	-	-	-	-
アイルランド	-	-	-	-	-	-	-	-	-	-	-	-
イスラエル	-	-	-	-	-	-	-	-	-	-	-	-
イタリア	-	-	-	-	-	-	-	-	-	-	-	-
ジャマイカ	0.19	0.96	0.99	0.93	5.75	1.13	0.93	1.33	<500	1,100	530	530
日本	-	-	-	-	-	-	-	-	-	-	-	-
ヨルダン	-	-	-	-	-	-	-	-	-	-	-	-
カザフスタン	0.02	0.03	0.03	0.03	0.33	0.03	0.07	0.06	<500	<500	<500	<500
ケニア	0.74	1.01	1.78	0.24	16.30	13.33	12.84	13.85	48,000	100,000	56,000	44,000
キリバス	-	-	-	-	-	-	-	-	-	-	-	-
クウェート	-	-	-	-	-	-	-	-	-	-	-	-
キルギス	0.03	0.04	0.05	0.03	0.80	0.17	0.17	0.17	<500	<500	<500	<500
ラオス	0.04	0.11	0.11	0.11	1.17	0.27	0.28	0.27	<500	<500	<500	<500
ラトビア	0.09	0.09	0.12	0.07	1.63	<0.01	<0.01	<0.01	<100	<100	<100	<100
レバノン	-	-	-	-	-	-	-	-	-	-	-	-
レソト	3.57	4.69	8.24	1.25	91.46	48.64	48.73	48.56	5,000	13,000	7,600	5,600
リベリア	-	-	-	-	8.49	7.24	6.85	7.61	1,500	2,800	1,600	1,200
リビア	0.06	0.05	0.04	0.07	1.18	0.26	0.18	0.33	<500	<200	<100	<200
リヒテンシュタイン	-	-	-	-	-	-	-	-	-	-	-	-
リトアニア	-	-	-	-	-	-	-	-	-	-	-	-
ルクセンブルク	-	-	-	-	-	-	-	-	-	-	-	-
マダガスカル	0.25	0.13	0.22	0.05	5.48	0.44	0.50	0.37	3,200	1,200	900	<500
マラウイ	1.03	1.14	2.05	0.17	18.99	21.62	21.97	21.20	30,000	68,000	38,000	30,000
マレーシア	<0.01	0.07	0.03	0.10	0.04	0.04	0.04	0.04	<200	650	<500	<500
モルディブ	-	-	-	-	-	-	-	-	-	-	-	-
マリ	0.33	0.08	0.12	0.04	9.04	3.91	3.58	4.23	6,400	6,000	3,100	2,900
マルタ	-	-	-	-	-	-	-	-	-	-	-	-
マーシャル諸島	-	-	-	-	-	-	-	-	-	-	-	-
モーリタニア	0.18	0.04	0.05	0.02	3.92	1.63	1.54	1.72	530	<500	<500	<200
モーリシャス	0.09	0.31	0.44	0.21	-	-	-	-	<100	<200	<100	<100
メキシコ	0.05	0.20	0.11	0.30	1.04	0.19	0.15	0.23	2,400	8,400	2,700	5,800
ミクロネシア連邦	-	-	-	-	-	-	-	-	-	-	-	-
モナコ	-	-	-	-	-	-	-	-	-	-	-	-
モンゴル	-	-	-	-	-	-	-	-	-	-	-	-
モンテネグロ	-	-	-	-	-	-	-	-	-	-	-	-
モントセラト	-	-	-	-	-	-	-	-	-	-	-	-
モロッコ	0.03	<0.01	0.01	<0.01	0.45	0.06	0.07	0.06	690	540	<500	<500
モザンビーク	-	-	-	-	-	-	-	-	-	-	-	-
ミャンマー	0.35	0.43	0.46	0.39	4.58	0.97	1.16	0.79	6,600	12,000	6,300	5,300
ナミビア	1.33	4.30	7.64	1.00	26.72	29.36	31.73	26.97	3,400	12,000	7,000	4,700
ナウル	-	-	-	-	-	-	-	-	-	-	-	-
ネパール	0.02	<0.01	<0.01	<0.01	0.18	0.03	0.03	0.03	660	1,100	540	540
オランダ	-	-	-	-	-	-	-	-	-	-	-	-
ニュージーランド	-	-	-	-	-	-	-	-	-	-	-	-
ニカラグア	0.04	0.22	0.15	0.28	0.61	0.32	0.32	0.31	<200	520	<500	<500

表 6 HIV/ エイズ疫学に関する指標

国・地域	非感染者1,000人あたりのHIV発生件数				人口10万人あたりのエイズ関連死亡数				HIVに感染した子どもの数			
	0～14歳の子ども	10～19歳の青少年	10～19歳の青少年期の女子	10～19歳の青少年期の男子	0～14歳の子ども	10～19歳の青少年	10～19歳の青少年期の女子	10～19歳の青少年期の男子	0～9歳の子ども	10～19歳の青少年	10～19歳の青少年期の女子	10～19歳の青少年期の男子
ニジェール	0.08	0.01	0.02	<0.01	1.95	1.10	1.00	1.19	1,900	2,100	1,100	1,100
ナイジェリア	0.71	0.32	0.58	0.06	17.94	6.45	6.64	6.28	130,000	120,000	71,000	50,000
ニウエ	-	-	-	-	-	-	-	-	-	-	-	-
北マケドニア	-	-	-	-	-	-	-	-	-	-	-	-
ノルウェー	-	-	-	-	-	-	-	-	-	-	-	-
オマーン	0.03	0.08	0.06	0.10	0.51	<0.01	<0.01	<0.01	<100	<100	<100	<100
パキスタン	-	-	-	-	0.66	0.06	0.05	0.06	4,100	3,000	1,300	1,700
パラオ	-	-	-	-	-	-	-	-	-	-	-	-
パナマ	-	-	-	-	-	-	-	-	-	-	-	-
パプアニューギニア	0.55	0.31	0.49	0.15	9.32	1.13	1.17	1.20	2,500	2,500	1,400	1,100
パラグアイ	0.11	0.20	0.15	0.24	2.42	0.37	0.46	0.29	<500	590	<500	<500
ペルー	0.07	0.04	0.05	0.03	1.04	0.25	0.22	0.23	1,100	1,000	540	<500
フィリピン	0.02	0.33	0.07	0.58	0.25	0.16	0.05	0.25	690	8,000	860	7,100
ポーランド	-	-	-	-	-	-	-	-	-	-	-	-
ポルトガル	-	-	-	-	-	-	-	-	-	-	-	-
カタール	-	-	-	-	-	-	-	-	-	-	-	-
韓国	-	-	-	-	-	-	-	-	-	-	-	-
モルドバ	0.12	0.16	0.17	0.16	2.86	<0.01	<0.01	<0.01	<200	<200	<100	<100
ルーマニア	0.02	0.01	0.01	<0.01	0.27	<0.01	<0.01	<0.01	<200	<200	<100	<100
ロシア連邦	-	-	-	-	-	-	-	-	-	-	-	-
ルワンダ	0.42	0.30	0.54	0.05	7.19	6.71	6.43	7.00	5,300	14,000	7,400	6,400
セントクリストファー・ネービス	-	-	-	-	-	-	-	-	-	-	-	-
セントルシア	-	-	-	-	-	-	-	-	-	-	-	-
セントビンセント・グレナディーン	-	-	-	-	-	-	-	-	-	-	-	-
サモア	-	-	-	-	-	-	-	-	-	-	-	-
サンマリノ	-	-	-	-	-	-	-	-	-	-	-	-
サントメ・プリンシペ	-	-	-	-	-	-	-	-	-	-	-	-
サウジアラビア	-	-	-	-	-	-	-	-	-	-	-	-
セネガル	0.14	0.03	0.04	0.01	3.77	2.44	2.26	2.62	2,400	3,300	1,700	1,600
セルビア	-	-	-	-	-	-	-	-	-	-	-	-
セーシェル	-	-	-	-	-	-	-	-	-	-	-	-
シエラレオネ	1.43	0.75	1.20	0.31	38.72	15.21	14.39	16.02	7,600	8,000	4,600	3,400
シンガポール	-	-	-	-	-	-	-	-	-	-	-	-
スロバキア	-	-	-	-	-	-	-	-	-	-	-	-
スロベニア	-	-	-	-	-	-	-	-	-	-	-	-
ソロモン諸島	-	-	-	-	-	-	-	-	-	-	-	-
ソマリア	0.02	<0.01	<0.01	<0.01	0.87	0.74	0.72	0.76	500	700	<500	<500
南アフリカ	1.85	7.19	12.66	1.95	16.82	26.98	30.77	23.23	130,000	320,000	200,000	120,000
南スーダン	1.37	0.99	1.53	0.47	32.15	10.61	10.76	10.47	11,000	10,000	6,000	4,200
スペイン	-	-	-	-	-	-	-	-	-	-	-	-
スリランカ	-	-	-	-	-	-	-	-	-	-	-	-
パレスチナ	-	-	-	-	-	-	-	-	-	-	-	-
スーダン	0.08	0.04	0.05	0.03	1.96	0.59	0.59	0.58	2,400	2,100	1,100	950
スリナム	0.28	0.21	0.32	0.11	3.96	<0.01	<0.01	<0.01	<100	<200	<100	<100
スウェーデン	-	-	-	-	-	-	-	-	-	-	-	-
スイス	-	-	-	-	-	-	-	-	-	-	-	-
シリア	-	-	-	-	-	-	-	-	-	-	-	-
タジキスタン	0.06	0.04	0.06	0.02	1.21	0.05	0.10	0.10	640	<500	<500	<200
タイ	0.01	0.21	0.14	0.29	0.84	0.98	0.96	1.00	640	6,100	2,700	3,400
東ティモール	-	-	-	-	-	-	-	-	-	-	-	-
トーゴ	0.83	0.32	0.58	0.07	20.20	10.66	10.08	11.34	5,300	8,300	4,500	3,800
トケラウ	-	-	-	-	-	-	-	-	-	-	-	-
トンガ	-	-	-	-	-	-	-	-	-	-	-	-
トリニダード・トバゴ	-	-	-	-	-	-	-	-	-	-	-	-
チュニジア	0.02	0.01	0.02	<0.01	0.54	0.06	0.12	0.11	<200	<100	<100	<100
トルコ	-	-	-	-	-	-	-	-	-	-	-	-
トルクメニスタン	-	-	-	-	-	-	-	-	-	-	-	-
タークス・カイコス諸島	-	-	-	-	-	-	-	-	-	-	-	-
ツバル	-	-	-	-	-	-	-	-	-	-	-	-
ウガンダ	0.82	1.64	3.02	0.29	19.92	13.99	14.00	13.98	49,000	98,000	59,000	40,000
ウクライナ	0.06	0.05	0.06	0.04	0.89	0.24	0.22	0.25	1,300	2,700	1,400	1,400
アラブ首長国連邦	-	-	-	-	-	-	-	-	-	-	-	-
英国	-	-	-	-	-	-	-	-	-	-	-	-
タンザニア	0.96	1.00	1.60	0.41	23.52	11.99	12.40	11.58	61,000	96,000	54,000	42,000
米国	<0.01	0.05	0.02	0.09	0.14	0.04	0.03	0.05	1,000	5,400	2,000	3,400

表 6 HIV/ エイズ疫学に関する指標

国・地域	非感染者1,000人あたりのHIV発生件数				人口10万人あたりのエイズ関連死亡数				HIVに感染した子どもの数			
	0～14歳の子ども	10～19歳の青少年	10～19歳の青少年期の女子	10～19歳の青少年期の男子	0～14歳の子ども	10～19歳の青少年	10～19歳の青少年期の女子	10～19歳の青少年期の男子	0～9歳の子ども	10～19歳の青少年	10～19歳の青少年期の女子	10～19歳の青少年期の男子
ウルグアイ	0.16	0.09	0.13	0.05	1.53	0.22	<0.01	<0.01	<200	<200	<100	<100
ウズベキスタン	0.06	0.05	0.05	0.05	1.91	0.55	0.52	0.53	3,700	4,500	2,300	2,200
バヌアツ	-	-	-	-	-	-	-	-	-	-	-	-
ベネズエラ	-	-	-	-	5.21	1.58	1.67	1.46	2,700	4,800	2,000	2,800
ベトナム	0.05	0.03	0.03	0.02	0.60	0.04	0.05	0.03	3,000	3,700	1,800	1,900
イエメン	-	-	-	-	-	-	-	-	-	-	-	-
ザンビア	1.25	2.94	5.09	0.84	28.31	26.96	28.73	25.21	40,000	72,000	44,000	28,000
ジンバブエ	1.92	1.77	3.12	0.43	41.30	38.13	37.53	38.79	36,000	77,000	42,000	35,000
地域別等要約												
東アジア・太平洋諸国	0.05	0.09	0.07	0.11	0.90	0.19	0.19	0.18	36,000	59,000	26,000	34,000
ヨーロッパ・中央アジア	-	-	-	-	-	-	-	-	-	-	-	-
東ヨーロッパ・中央アジア	-	-	-	-	-	-	-	-	-	-	-	-
西ヨーロッパ	-	-	-	-	-	-	-	-	-	-	-	-
ラテンアメリカ・カリブ海諸国	0.10	0.18	0.12	0.23	1.98	0.59	0.58	0.59	27,000	55,000	24,000	31,000
中東・北アフリカ	0.02	0.02	0.02	0.02	0.44	0.09	0.09	0.08	4,800	4,100	2,100	2,000
北アメリカ	-	-	-	-	-	-	-	-	-	-	-	-
南アジア	0.04	0.05	0.04	0.05	0.62	0.14	0.13	0.15	44,000	91,000	42,000	49,000
サハラ以南のアフリカ	0.73	0.94	1.62	0.27	16.98	9.92	10.14	9.71	880,000	1,470,000	860,000	610,000
東部・南部アフリカ	0.93	1.60	2.74	0.47	19.69	13.34	13.81	12.86	600,000	1,140,000	670,000	470,000
西部・中部アフリカ	0.54	0.32	0.55	0.08	14.55	6.72	6.66	6.77	280,000	330,000	190,000	140,000
後発開発途上国	-	-	-	-	-	-	-	-	-	-	-	-
世界	**0.23**	**0.26**	**0.39**	**0.13**	**4.93**	**2.30**	**2.39**	**2.21**	**1,020,000**	**1,710,000**	**970,000**	**740,000**

すべての国と地域のリスト（ユニセフ地域分類・同地域小分類、開発途上国分類の詳細）については「地域等の分類」のページ（P.29）か <data.unicef.org/regionalclassifications> を参照。
過去に出版された一連の「世界子供白書」とのデータの比較は推奨されない。

注

－データなし
推計値の端数処理によって、個別値を合算しても合計値と一致しない可能性がある。

データの主な出典

非感染者 1,000 人あたりの HIV 発生件数－国連合同エイズ計画（UNAIDS）2022 の推計値。最終更新：2022 年 7 月。
人口 10 万人あたりのエイズ関連死亡数－ UNAIDS 2022 の推計値。最終更新：2022 年 7 月。
HIV に感染した子どもの数－ UNAIDS2022 の推計値。最終更新：2022 年 7 月

指標の定義

非感染者 1,000 人あたりの HIV 発生件数－ HIV 感染のリスクがある非感染者 1,000 人あたりの新規 HIV 感染件数の推計値。
人口 10 万人あたりのエイズ関連死亡数－人口 10 万人あたりのエイズ関連死亡数の推計値。
HIV に感染した子どもの数－ HIV に感染した子どもの数の推計値。

表 7 HIV/ エイズ支援策に関する指標

国・地域	母子感染予防の抗レトロウイルス薬を投与されているHIVに感染した妊婦（%）	乳児の早期HIV診断（%）	抗レトロウイルス療法を受けているHIVに感染した子ども（%）		15～19歳の青少年のHIVの包括的な知識（%）2012-2020 [R]		複数のパートナーがいる15～19歳の青少年のコンドームの使用率（%）2012-2020 [R]		過去12カ月にHIV検査を受けて結果を受け取った15～19歳の青少年（%）2012-2020 [R]	
			子ども 0～14歳	青少年 10～19歳	男	女	男	女	男	女
アフガニスタン	16	6	12	10	4	1	-	-	-	-
アルバニア	-	-	-	-	20	35	-	-	-	-
アルジェリア	16	14	82	87	-	8	-	-	-	1
アンドラ	-	-	-	-	-	-	-	-	-	-
アンゴラ	76	3	19	19	-	-	-	-	-	-
アンギラ	-	-	-	-	-	-	-	-	-	-
アンティグア・バーブーダ	-	-	-	-	55 x	40 x	100 x	54 x	-	-
アルゼンチン	-	-	-	-	-	36	-	-	-	-
アルメニア	81	86	>95	31	9	15	-	-	-	-
オーストラリア	-	-	-	-	-	-	-	-	-	-
オーストリア	-	-	-	56	-	-	-	-	-	-
アゼルバイジャン	59	54	54	39	2 x	3 x	-	-	-	-
バハマ	68	68	40	48	-	-	-	-	-	-
バーレーン	-	-	-	-	-	-	-	-	-	-
バングラデシュ	36	16	48	50	-	11	-	-	-	-
バルバドス	-	-	-	-	-	66	-	-	-	10
ベラルーシ	40	41	53	67	53	51	-	-	15	15
ベルギー	-	-	-	48	-	-	-	-	-	-
ベリーズ	80	38	41	57	44	40	69	-	7	13
ベナン	>95	46	37	57	14	14	43	38	6	7
ブータン	-	-	-	-	-	22 x	-	-	-	3 x
ボリビア	88	-	46	38	24 x	20 x	-	-	-	-
ボスニア・ヘルツェゴビナ	-	-	-	45	41	42	-	-	0	0
ボツワナ	>95	83	69	75	-	-	-	-	-	-
ブラジル	-	-	-	49	-	-	-	-	-	-
英領バージン諸島	-	-	-	-	-	-	-	-	-	-
ブルネイ	-	-	-	36	-	-	-	-	-	-
ブルガリア	-	-	-	-	-	-	-	-	-	-
ブルキナファソ	>95	23	41	64	31 x	29 x	-	-	-	-
ブルンジ	50	45	36	69	50	46	-	-	-	-
カーボベルデ	>95	>95	>95	85	-	-	-	-	-	-
カンボジア	80	14	56	75	42	33	-	-	-	-
カメルーン	67	48	35	50	33	37	-	-	-	-
カナダ	-	-	-	61	-	-	-	-	-	-
中央アフリカ共和国	94	25	65	41	16	12	50	32	2	12
チャド	89	17	35	55	26	17	40	39	7	7
チリ	-	70	43	28	-	-	-	-	-	-
中国	-	-	-	59	-	-	-	-	-	-
コロンビア	46	35	28	37	26	28	-	-	-	-
コモロ	-	-	-	-	21	18	-	-	-	-
コンゴ	21	<1	12	13	42	26	55	49	4	7
クック諸島	-	-	-	-	-	-	-	-	-	-
コスタリカ	78	36	22	29	-	23	-	49	-	3
コートジボアール	>95	61	54	58	32	24	73	30	8	16
クロアチア	-	-	-	-	-	-	-	-	-	-
キューバ	87	87	25	20	46	47	80	75	15	25
キプロス	-	-	-	-	-	-	-	-	-	-
チェコ	-	-	-	30	-	-	-	-	-	-
朝鮮民主主義人民共和国	-	-	-	1	-	-	-	-	-	-
コンゴ民主共和国	61	12	38	46	23	18	35	26	5	6
デンマーク	-	-	-	-	-	-	-	-	-	-
ジブチ	44	5	33	25	-	-	-	-	-	-
ドミニカ	-	-	-	-	39 x	49 x	74 x	86 x	-	-
ドミニカ共和国	72	16	31	35	39	27	-	49	-	16
エクアドル	66	58	60	52	-	-	-	-	-	-
エジプト	18	11	18	21	5	3	-	-	-	-
エルサルバドル	59	47	25	58	25	25	-	31	-	8
赤道ギニア	43	5	39	21	-	-	-	-	-	-
エリトリア	81	46	56	64	32 x	22 x	-	-	-	-
エストニア	-	-	-	71	-	-	-	-	-	-
エスワティニ	>95	45	>95	88	44	45	92 x	-	33	48
エチオピア	78	38	36	68	38	24	-	-	-	-

表 7 HIV/ エイズ支援策に関する指標

国・地域	母子感染予防の抗レトロウイルス薬を投与されているHIVに感染した妊婦(%)	乳児の早期HIV診断(%)	抗レトロウイルス療法を受けているHIVに感染した子ども(%)		15～19歳の青少年のHIVの包括的な知識(%) 2012-2020 [R]		複数のパートナーがいる15～19歳の青少年のコンドームの使用率(%) 2012-2020 [R]		過去12カ月にHIV検査を受けて結果を受け取った15～19歳の青少年(%) 2012-2020 [R]	
			子ども 0～14歳	青少年 10～19歳	男	女	男	女	男	女
フィジー	59	70	72	47	-	-	-	-	-	-
フィンランド	-	-	-	60	-	-	-	-	-	-
フランス	-	-	-	37	-	-	-	-	-	-
ガボン	71	12	23	32	35	29	-	-	-	-
ガンビア	89	15	41	40	15	19	41	0	2	4
ジョージア	>95	91	60	73	-	-	-	-	-	2 x
ドイツ	-	-	-	30	-	-	-	-	-	-
ガーナ	87	25	43	45	17	14	50	35	1	7
ギリシャ	-	-	-	-	-	-	-	-	-	-
グレナダ	-	-	-	-	67 x	59 x	80 x	92 x	-	-
グアテマラ	-	-	-	-	-	-	-	-	-	-
ギニア	82	36	22	26	22	17	-	18	-	5
ギニアビサウ	39	16	25	24	25	11	53	29	1	4
ガイアナ	69	94	19	58	33	48	83	-	10	16
ハイチ	87	55	63	69	34	36	-	-	-	-
バチカン	-	-	-	-	-	-	-	-	-	-
ホンジュラス	41	55	36	53	35	29	-	-	-	-
ハンガリー	-	-	-	25	-	-	-	-	-	-
アイスランド	-	-	-	-	-	-	-	-	-	-
インド	64	-	95	-	26 x	18 x	30	35	-	-
インドネシア	15	5	25	18	4	12	-	-	-	-
イラン	36	25	33	30	-	-	-	-	-	-
イラク	-	-	-	7	-	5	-	-	-	1
アイルランド	-	-	-	-	-	-	-	-	-	-
イスラエル	-	-	-	56	-	-	-	-	-	-
イタリア	-	-	-	-	-	-	-	-	-	-
ジャマイカ	66	22	33	39	34	39	75	56	20	35
日本	-	-	-	17	-	-	-	-	-	-
ヨルダン	-	-	-	15	8	2	-	-	-	-
カザフスタン	94	>95	68	74	30 x	20	94 x	-	14 x	11
ケニア	91	65	59	68	58	49	-	-	-	-
キリバス	-	-	-	-	19	31	26	-	4	1
クウェート	-	-	-	36	-	-	-	-	-	-
キルギス	80	74	50	71	-	17	-	-	-	11
ラオス	>95	65	57	48	25	23	57	27	1	1
ラトビア	78	75	93	56	-	-	-	-	-	-
レバノン	-	-	-	-	22	26	-	-	-	-
レソト	86	63	65	73	26	28	-	-	44	54
リベリア	>95	20	32	38	-	-	-	-	-	-
リビア	64	49	30	34	-	-	-	-	-	-
リヒテンシュタイン	-	-	-	-	-	-	-	-	-	-
リトアニア	-	-	-	-	-	-	-	-	-	-
ルクセンブルク	-	-	-	-	-	-	-	-	-	-
マダガスカル	15	<1	7	6	26	20	2	7	1	2
マラウイ	93	79	74	84	43	39	49	38	17	47
マレーシア	>95	>95	>95	53	-	-	-	-	-	-
モルディブ	-	-	-	-	21	27	-	-	-	-
マリ	49	24	42	39	14	13	47	26	2	5
マルタ	-	-	-	30	-	-	-	-	-	-
マーシャル諸島	-	-	-	-	-	-	-	-	-	-
モーリタニア	6	8	21	28	7 x	5 x	-	-	1	2
モーリシャス	>95	58	82	24	-	-	-	-	-	-
メキシコ	-	-	49	27	-	28	-	36	-	7
ミクロネシア連邦	-	-	-	-	-	-	-	-	-	-
モナコ	-	-	-	-	-	-	-	-	-	-
モンゴル	-	-	-	-	17	18	78	-	5	7
モンテネグロ	-	-	-	-	35	42	64	-	0	0
モントセラト	-	-	-	-	-	-	-	-	-	-
モロッコ	44	33	91	86	-	-	-	-	-	-
モザンビーク	-	-	-	48	28	27 x	-	-	-	-
ミャンマー	18	47	68	56	14	13	-	-	-	-
ナミビア	>95	>95	82	80	61	56	-	-	14	28
ナウル	-	-	-	-	-	-	-	-	-	-

表 7 HIV/ エイズ支援策に関する指標

国・地域	母子感染予防の抗レトロウイルス薬を投与されているHIVに感染した妊婦(%)	乳児の早期HIV診断(%)	抗レトロウイルス療法を受けているHIVに感染した子ども(%)		15～19歳の青少年のHIVの包括的な知識(%) 2012-2020 [R]		複数のパートナーがいる15～19歳の青少年のコンドームの使用率(%) 2012-2020 [R]		過去12カ月にHIV検査を受けて結果を受け取った15～19歳の青少年(%) 2012-2020 [R]	
			子ども 0～14歳	青少年 10～19歳	男	女	男	女	男	女
ネパール	83	6	95	89	23	26	-	-	1	2
オランダ	-	-	-	-	-	-	-	-	-	-
ニュージーランド	-	-	-	-	-	-	-	-	-	-
ニカラグア	73	64	40	30	20	11	-	-	-	-
ニジェール	40	21	53	54	-	-	-	-	-	-
ナイジェリア	34	15	31	60	29	38	62	43	7	8
ニウエ	-	-	-	-	-	-	-	-	-	-
北マケドニア	-	-	-	25	-	-	-	-	-	-
ノルウェー	-	-	-	-	-	-	-	-	-	-
オマーン	61	44	57	41	-	-	-	-	-	-
パキスタン	23	4	53	14	0	1	-	-	-	-
パラオ	-	-	-	-	-	-	-	-	-	-
パナマ	-	-	-	19	-	-	-	-	-	-
パプアニューギニア	-	-	58	51	21	21	-	-	-	-
パラグアイ	54	47	-	42	-	25	-	61	-	9
ペルー	-	47	-	48	-	21 x	-	-	-	-
フィリピン	15	7	19	16	15 x	16	-	-	-	-
ポーランド	-	-	-	62	-	-	-	-	-	-
ポルトガル	-	-	-	-	-	-	-	-	-	-
カタール	-	-	-	-	23	10	-	-	-	-
韓国	-	-	-	22	-	-	-	-	-	-
モルドバ	>95	>95	77	56	26	35	-	-	6	10
ルーマニア	84	77	>95	88	-	-	-	-	-	-
ロシア連邦	-	-	-	37	-	-	-	-	-	-
ルワンダ	87	80	59	78	55	54	-	-	-	-
セントクリストファー・ネービス	-	-	-	-	55 x	54 x	54 x	50 x	-	-
セントルシア	-	-	-	-	-	58	-	-	-	12
セントビンセント・グレナディーン	-	-	-	-	-	-	-	-	-	-
サモア	-	-	-	-	-	-	-	-	-	-
サンマリノ	-	-	-	-	-	-	-	-	-	-
サントメ・プリンシペ	-	-	-	-	28	32	76	63	10	18
サウジアラビア	-	-	-	38	-	-	-	-	-	-
セネガル	68	35	37	59	26	20	-	-	-	-
セルビア	-	-	-	-	43 x	53 x	63 x	-	1 x	1 x
セーシェル	-	-	-	-	-	-	-	-	-	-
シエラレオネ	78	3	13	32	22	27	9	12	3	7
シンガポール	-	-	-	-	-	-	-	-	-	-
スロバキア	-	-	-	-	-	-	-	-	-	-
スロベニア	-	-	-	-	-	-	-	-	-	-
ソロモン諸島	-	-	-	-	-	-	-	-	-	-
ソマリア	42	20	15	21	-	-	-	-	-	-
南アフリカ	>95	94	48	54	-	-	-	-	-	-
南スーダン	44	15	15	16	-	8 x	-	6 x	-	3 x
スペイン	-	-	-	-	-	-	-	-	-	-
スリランカ	-	-	-	-	-	-	-	-	-	-
パレスチナ	-	-	-	-	-	3	-	-	-	-
スーダン	4	-	26	29	10 x	8	-	-	-	1
スリナム	79	42	44	71	-	40 x	-	-	-	11 x
スウェーデン	-	-	-	78	-	-	-	-	-	-
スイス	-	-	-	-	-	-	-	-	-	-
シリア	-	-	-	-	-	-	-	-	-	-
タジキスタン	77	68	89	85	9 x	4	-	-	-	-
タイ	>95	92	75	59	46	49	-	-	1	3
東ティモール	-	-	-	-	13	6	-	-	-	-
トーゴ	68	26	49	56	32	25	34	49	7	15
トケラウ	-	-	-	-	-	-	-	-	-	-
トンガ	-	-	-	-	8	4	0	-	1	1
トリニダード・トバゴ	-	-	-	-	-	55 x	-	-	-	10 x
チュニジア	41	33	33	39	12	13	-	-	-	-
トルコ	-	-	-	37	-	-	-	-	-	-
トルクメニスタン	-	-	-	<0.01	-	19	-	-	-	5
タークス・カイコス諸島	-	-	-	-	-	-	-	-	-	-
ツバル	-	-	-	-	-	-	-	-	-	-

表 7 HIV/ エイズ支援策に関する指標

国・地域	母子感染予防の抗レトロウイルス薬を投与されているHIVに感染した妊婦（%）	乳児の早期HIV診断（%）	抗レトロウイルス療法を受けているHIVに感染した子ども（%）		15～19歳の青少年のHIVの包括的な知識（%）2012-2020 [R]		複数のパートナーがいる15～19歳の青少年のコンドームの使用率（%）2012-2020 [R]		過去12カ月にHIV検査を受けて結果を受け取った15～19歳の青少年（%）2012-2020 [R]	
			子ども 0～14歳	青少年 10～19歳	男	女	男	女	男	女
ウガンダ	>95	75	68	66	40	41	-	-	19	34
ウクライナ	>95	61	>95	86	37	43	90	-	10	7
アラブ首長国連邦	-	-	-	57	-	-	-	-	-	-
英国	-	-	-	61	-	-	-	-	-	-
タンザニア	80	48	60	76	32	33	-	-	11	24
米国	-	-	92	62	-	-	-	-	-	-
ウルグアイ	-	75	>95	66	-	36	-	67	-	7
ウズベキスタン	51	43	31	74	-	-	-	-	-	-
バヌアツ	-	-	-	-	-	-	-	-	-	-
ベネズエラ	22	14	28	30	-	-	-	-	-	-
ベトナム	75	28	82	88	-	51	-	-	-	4
イエメン	-	-	-	-	-	-	-	-	-	-
ザンビア	>95	32	67	72	39	41	-	-	15	29
ジンバブエ	88	>95	73	83	41	41	62	-	26	39
地域別等要約										
東アジア・太平洋諸国	41	38	53	45	-	-	-	-	-	-
ヨーロッパ・中央アジア	-	-	-	-	-	-	-	-	-	-
東ヨーロッパ・中央アジア	-	-	-	-	-	-	-	-	-	-
西ヨーロッパ	-	-	-	-	-	-	-	-	-	-
ラテンアメリカ・カリブ海諸国	68	46	42	42	-	-	-	-	-	-
中東・北アフリカ	28	15	49	42	-	-	-	-	-	-
北アメリカ	-	-	-	-	-	-	-	-	-	-
南アジア	59	-	92	64	-	-	-	-	-	-
サハラ以南のアフリカ	83	62	50	60	-	-	-	-	-	-
東部・南部アフリカ	89	71	56	63	-	-	-	-	-	-
西部・中部アフリカ	60	25	35	51	-	-	-	-	-	-
後発開発途上国	-	-	-	-	-	-	-	-	-	-
世界	**81**	**62**	**52**	**59**	**-**	**-**	**-**	**-**	**-**	**-**

すべての国と地域のリスト（ユニセフ地域分類・同地域小分類、開発途上国分類の詳細）については「地域等の分類」のページ（P.29）か <data.unicef.org/regionalclassifications> を参照。
過去に出版された一連の「世界子供白書」とのデータの比較は推奨されない。

注

－データなし
[R] データが表の列の見出しの指定期間内で入手できる最新のものを参照。
[x] データが列の見出しで指定されたものと異なる年または期間を参照している。こうしたデータは、地域別および世界全体の平均値の計算には含まれていない。2000 年以前の年次データからの推計値は表示されていない。

データの主な出典

母子感染予防の抗レトロウイルス薬を投与されている HIV に感染した妊婦－グローバル・エイズ・モニタリングおよび国連合同エイズ計（UNAIDS）の 2022 年推計値。最終更新：2022 年 7 月。
乳児の早期 HIV 診断－グローバル・エイズ・モニタリングおよび UNAIDS の 2022 年推計値。最終更新：2022 年 7 月。
抗レトロウイルス療法を受けている HIV に感染した子ども－グローバル・エイズ・モニタリングおよび UNAIDS の 2022 年推計値。最終更新：2022 年 7 月。
15 ～ 19 歳の青少年の HIV の包括的な知識－複数指標クラスター調査（MICS）、人口保健調査（DHS）、エイズ指標調査（AIS）およびその他の家庭調査を含む、代表的な人口集団を対象とした国別調査（2012 ～ 2021 年）。最終更新：2022 年 6 月。
複数のパートナーがいる 15 ～ 19 歳の青少年のコンドーム使用率－ MICS、DHS、AIS およびその他の家庭調査を含む、代表的な人口集団を対象とした国別調査（2012 ～ 2021 年）。最終更新：2022 年 6 月。
過去 12 カ月間に HIV 検査を受けて結果を受け取った 15 ～ 19 歳の青少年－ MICS、DHS、AIS およびその他の家庭調査を含む、代表的な人口集団を対象とした国別調査（2012 ～ 2021 年）。最終
更新：2022 年 6 月。

指標の定義

母子感染予防の抗レトロウイルス薬を投与されている HIV に感染した妊婦－ HIV に感染している妊婦のうち、HIV の母子感染予防（PMTCT）のためにレジメン管理に基づく抗レトロウイルス薬（ARV）治療（ネビラピン単独服用を除く）を受けている妊婦の推計値に対する割合。
乳児の早期 HIV 診断－生後 2 カ月以内で HIV 感染の危険性があり、HIV ウイルス検査を受けた乳児の割合。
抗レトロウイルス療法を受けている HIV に感染した子ども－抗レトロウイルス療法（ART）を受けている HIV 感染した子どもの割合。
15 ～ 19 歳の青少年の HIV の包括的な知識－ HIV の性感染を予防する 2 つの方法を正しく認識し、健康的に見える人でも HIV 陽性である可能性があることを知っており、HIV 感染に関する 2 つの大きなよくある誤解に陥っていない 15 ～ 19 歳の青少年の割合。
複数のパートナーがいる 15 ～ 19 歳の青少年のコンドーム使用率－過去 12 カ月で 2 人以上の性的パートナーがおり、直近の性交でコンドームを使用したと答えた 15 ～ 19 歳の青少年の割合。
過去 12 カ月間に HIV 検査を受けて結果を受け取った 15 ～ 19 歳の青少年－過去 12 カ月間に HIV 検査を受け、その結果を受け取った 15 ～ 19 歳の青少年の割合。

表 8 栄養指標：新生児、就学前と学齢期の子ども、女性および家庭

国・地域	出生時の体重		就学前の子どもにおける栄養不良（0 ～ 4歳）				ビタミンA完全補給率[a]（生後6 ～ 59カ月）（%）2021 [m &]	学齢期の子どもにおける栄養不良（5 ～ 19歳）2016		女性における栄養不良		ヨード添加塩を消費する世帯割合 2015–2021 [R]
	低出生体重（%）2015 [m]	出生時の体重未計測（%）2015–2021 [m R]	発育阻害（%）（2020）	消耗症（%）（2015-2022）[c R]		過体重（%）（2020）		痩身（%）	過体重（%）	18歳以上の低体重（%）（2016）	15 ～ 49歳の貧血（%）（2019）	
			中度および重度[g m]	重度	中度および重度[A]	中度および重度[g m]		痩身および重度の痩身[A]	過体重および肥満[A]	BMI <18.5kg/m2	軽度、中度および重度	
アフガニスタン	- z	86	35	2	5 k	4	58 f	17	9	16	43	57
アルバニア	5	3	10	1	2	15	-	1	25	2	25	65
アルジェリア	7	10	9	1	3	13	-	6	31	4	33	89
アンドラ	7	-	- z	-	-	- z	-	1	36	2	12	-
アンゴラ	15	46	38	1	5	3	- f, aa	8	11	11	45	82
アンギラ	-	-	-	-	-	-	-	-	-	-	-	-
アンティグア・バーブーダ	9	-	- z	-	-	- z	-	3	27	4	17	-
アルゼンチン	7	6	8	<1	2	13	-	1	37	1	12	-
アルメニア	9	1	9	2	4	11	-	2	19	4	17	99
オーストラリア	7	1	2	<1 wx	<1 lwx	19	-	1	34	2	9	-
オーストリア	7	<1	- z	-	-	- z	-	2	26	3	13	-
アゼルバイジャン	7	1 x	16	1 x	3 x	9	-	3	19	3	35	93 x
バハマ	13	-	- z	-	-	- z	-	3	36	3	15	-
バーレーン	12	-	5 e	-	-	6 e	-	6	35	4	35	-
バングラデシュ	28	49	30	2	10	2	96 f	18	9	23	37	76
バルバドス	- z	-	7	2 x	7 x	11	-	4	28	3	17	37 x
ベラルーシ	5	6	4	1 x	2 x	7	-	2	23	2	21	-
ベルギー	7	1	2	<1 wx	<1 lwx	5	-	1	24	2	14	-
ベリーズ	9	2	13	1	2	8	-	3	29	3	21	85
ベナン	17	40	31	1	5 k	2	80 f	7	11	9	55	85
ブータン	12	28 x	22	2 x	6 x	5	-	16	10	11	39	98 xy
ボリビア	7	8	13	1	2	9	- f	1	28	2	24	86
ボスニア・ヘルツェゴビナ	3	2 x	9	2 x	2 x	13	-	2	21	3	24	-
ボツワナ	16	54 x	23	3 x	7 x	11	64 f	6	18	7	33	83 x
ブラジル	8	2	6	<1 x	2 x	7	-	3	28	4	16	98 x
英領バージン諸島	-	-	-	-	-	-	-	-	-	-	-	-
ブルネイ	11	-	13	<1 x	3 x	9	-	6	27	6	17	-
ブルガリア	10	-	6	3 wx	6 wx	6	-	2	29	2	24	92 xy
ブルキナファソ	13	36 x	26	1 m	10 m	3	99 f	8	8	13	53	89
ブルンジ	15	20	58	1 k	6 k	3	81 f	7	10	11	39	89
カーボベルデ	- z	-	10 e	-	-	- z	-	7	12	7	24	92 bx
カンボジア	12	9 x	30	2	10	2	61 f	11	11	14	47	68 x
カメルーン	12	36	27	2	4	10	85 f	6	13	6	41	91
カナダ	6	3	- z	-	-	12	-	1	32	2	10	-
中央アフリカ共和国	15	37	40	1	5	3	- f	8	11	12	47	76
チャド	- z	88 x	35	2	10 k	3	<1 f	8	9	13	45	65
チリ	6	6	2	-	<1 x	10	-	1	35	1	9	-
中国	5	<1 x	5	1 x	2 m	8	-	3	29 k	6	16	97 y
コロンビア	10	18	11	<1	2	6	-	2	24	3	21	-
コモロ	24	32 x	23	4 x	11 x	10	- f	7	12	9	34	82 x
コンゴ	12	10	18	3 x	8 x	5	- f	7	11	11	49	91 x
クック諸島	3	-	- z	-	-	- z	-	<1	63	<1	27	-
コスタリカ	7	2	9	<1	2	8	-	2	32	2	14	-
コートジボアール	15	27	18	1	6	3	85 f	6	13	8	51	80
クロアチア	5	<1	- z	-	-	- z	-	1	28	2	21	-
キューバ	5	2	7	1	2	10	-	3	30	5	19	90
キプロス	- z	-	- z	-	-	- z	-	1	33	2	14	-
チェコ	8	<1	3	1 x	5 kx	7	-	2	28	2	21	-
朝鮮民主主義人民共和国	- z	<1	18	1	3	2	<1 f	5	23	8	34	38
コンゴ民主共和国	11	27	41	2	6	4	56 f	9	10	13	42	85
デンマーク	5	<1	- z	-	-	- z	-	1	25	3	12	-

表 8 栄養指標：新生児、就学前と学齢期の子ども、女性および家庭

国・地域	出生時の体重		就学前の子どもにおける栄養不良（0 ～ 4歳）				ビタミンA完全補給率[a]（生後6 ～ 59カ月）（%）2021 [m &]	学齢期の子どもにおける栄養不良（5 ～ 19歳）2016		女性における栄養不良		ヨード添加塩を消費する世帯割合 2015–2021 [R]
	低出生体重（%）2015 [m]	出生時の体重未計測（%）2015–2021 [m R]	発育阻害（%）（2020）	消耗症（%）（2015-2022）[c R]		過体重（%）（2020）		痩身（%）	過体重（%）	18歳以上の低体重（%）（2016）	15 ～ 49歳の貧血（%）（2019）	
			中度および重度[g m]	重度	中度および重度[A]	中度および重度[g m]		痩身および重度の痩身[A]	過体重および肥満[A]	BMI <18.5kg/m2	軽度、中度および重度	
ジブチ	- z	15 x	34	3 w	10 w	7	- f	6	17	7	32	4 x
ドミニカ	- z	-	- z	-	-	- z	-	3	33	3	21	-
ドミニカ共和国	11	4	6	1	2	8	-	3	33	3	26	32 x
エクアドル	11	-	23	1 k	4	10	-	1	28	1	17	-
エジプト	- z	39 x	22	5 x	9 x	18	-	3	37	1	28	93 xy
エルサルバドル	10	7 x	11	<1 x	2 x	7	-	2	30	2	11	-
赤道ギニア	- z	30 x	20	2 x	3 x	9	8 f	8	11	10	45	57 x
エリトリア	- z	65 x	49	4 x	15 x	2	78 f	8	11	17	37	86 x
エストニア	4	6	1	<1 x	2 x	6	-	2	21	2	22	-
エスワティニ	10	9 x	23	<1 x	2 x	10	33 f	4	17 l	5	31	90 x
エチオピア	- z	87	35	1	7 k	3	73 f	10	9	15	24	86
フィジー	- z	1	7	1	5	5	-	4	34	2	32	-
フィンランド	4	<1	- z	-	-	- z	-	1	27	2	11	-
フランス	7	<1 x	- z	-	-	- z	-	1	30	3	11	-
ガボン	14	9 x	14	1 x	3 x	7	<1 f	6	16	7	52	89 x
ガンビア	17	29	16	1	5	2	27 f	7	12	10	50	67
ジョージア	6	<1 x	6	<1 l	1	8	-	3	20	4	28	98 xy
ドイツ	7	<1	2	<1 w	<1 kw	4	-	1	26	2	12	-
ガーナ	14	36	14	1	7	3	35 f	6	11	7	35	69
ギリシャ	9	-	2	<1 lwx	1 wx	14	-	1	37	1	15	-
グレナダ	- z	-	- z	-	-	- z	-	4	26	4	19	-
グアテマラ	11	6	43	<1	1 k	5	-	1	29	2	7	88 x
ギニア	- z	52	29	4	9	6	96 f	7	10	10	48	53
ギニアビサウ	21	49	28	2	8	3	<1 f	7	11	9	48	33
ガイアナ	16	12 x	9	2 x	6 x	7	-	5	25	5	32	43 x
ハイチ	- z	68	20	1	4	4	20 f	4	28	5	48	8
バチカン	-	-	-	-	-	-	-	-	-	-	-	-
ホンジュラス	11	12	20	<1	2	6	-	2	27	3	18	88
ハンガリー	9	<1	- z	-	-	- z	-	2	28	3	20	-
アイスランド	4	1	- z	-	-	- z	-	1	28	2	10	-
インド	- z	9	31	8 k	19 k	2	- f, aa	27	7	24	53	94
インドネシア	10	6	32	4 k	10	11	-	10	15	13	31	92 bx
イラン	- z	-	6	1	4	9 e	-	9	26	4	24	94 bx
イラク	- z	29	12	1	3	9	-	5	32	2	29	68
アイルランド	6	2	- z	-	-	- z	-	<1	31	1	12	-
イスラエル	8	-	- z	-	-	- z	-	1	35	2	13	-
イタリア	7	2	- z	-	-	- z	-	1	37	2	14	-
ジャマイカ	15	4 x	8	1	3	7	-	2	30	3	20	-
日本	9	<1	5	<1 x	2 x	2	-	2	14	10	19	-
ヨルダン	14	3	7	<1 l	1	7	-	4	31	1	38	88 bx
カザフスタン	5	1	7	1	3	9	-	2	20	4	29	94
ケニア	11	35	19	2 w	7 w	4	86 f	8	11	10	29	95 x
キリバス	- z	25	15	1	4	2	- f	<1	55	1	33	77
クウェート	10	-	6	1 x	3 m	7	-	4	42	1	24	-
キルギス	6	1	11	1	2	6	-	3	16	4	36	99
ラオス	17	33	30	3	9	3	- f	9	14	11	40	94
ラトビア	5	<1	- z	-	-	- z	-	2	22	2	22	-
レバノン	9	-	10	<1	1	20	-	5	33	3	28	95 x
レソト	15	8	32	1	2	7	- f	5	15 l	5	28	85 x
リベリア	- z	71	28	1	3	5	- f	7	10	8	43	87
リビア	- z	-	44	5 x	10 x	25	-	6	33	2	30	70 bx
リヒテンシュタイン	-	-	-	-	-	-	-	-	-	-	-	-

表 8 栄養指標：新生児、就学前と学齢期の子ども、女性および家庭

国・地域	出生時の体重		就学前の子どもにおける栄養不良（0 ～ 4歳）				ビタミンA完全補給率[a]（生後6 ～ 59カ月）（%）2021 [m &]	学齢期の子どもにおける栄養不良（5 ～ 19歳）2016		女性における栄養不良		ヨード添加塩を消費する世帯割合 2015–2021 [R]
	低出生体重（%）2015 [m]	出生時の体重未計測（%）2015–2021 [m R]	発育阻害（%）（2020）	消耗症（%）（2015-2022）[c R]		過体重（%）（2020）		痩身（%）	過体重（%）	18歳以上の低体重（%）（2016）	15 ～ 49歳の貧血（%）（2019）	
			中度および重度[g m]	重度	中度および重度[A]	中度および重度[g m]		痩身および重度の痩身[A]	過体重および肥満[A]	BMI <18.5kg/m2	軽度、中度および重度	
リトアニア	5	15	- z	-	-	- z	-	3	21	2	20	-
ルクセンブルク	7	2	- z	-	-	- z	-	1	26	2	10	-
マダガスカル	17	63 x	40	1 k	7	1	24 f	7	11	15	38	68 x
マラウイ	14	6	37	<1 kw	2 kw	5	77 f	6	11	9	31	80
マレーシア	11	-	21	4 k	10	6	-	7	26	7	32	28 xy
モルディブ	12	2	14	2	9	5	-	14	17	9	52	97 x
マリ	- z	65	26	2 k	9 k	2	85 f	8	11	10	59	76 y
マルタ	6	2	- z	-	-	- z	-	1	37	1	14	-
マーシャル諸島	- z	14	32	1	4	4	-	<1	59	1	31	-
モーリタニア	- z	84	24	2	10 k	3	- f	8	13	8	43	25 y
モーリシャス	17	-	9 e	-	-	8 e	-	7	15	7	24	-
メキシコ	8	2	12	<1	2	6	-	2	35	2	15	-
ミクロネシア連邦	- z	-	- z	-	-	- z	-	<1	51	1	25	-
モナコ	5	-	- z	-	-	- z	-	-	-	-	12	-
モンゴル	5	1	7	<1	1	10	-	2	18	3	15	75
モンテネグロ	5	2	8	1	2	10	-	2	25	2	17	-
モントセラト	-	-	-	-	-	-	-	-	-	-	-	-
モロッコ	17	3	13	1	3	11	-	6	27	3	30	43 x
モザンビーク	14	49 x	38	1	4	6	83 f	4	13	10	48	42 x
ミャンマー	12	55	25	1 w	7 w	2	- f, aa	13	12	14	42	85 y
ナミビア	16	15 x	18	3 kx	7 kx	5	59 f	8	15	9	25	74 x
ナウル	- z	4 x	15	<1 x	1 x	4	-	<1	65	<1	30	-
ネパール	22	22	30	3	12 k	2	90 f	16	8	17	36	94
オランダ	6	5	2	<1 x	1 x	5	-	1	25	2	13	-
ニュージーランド	6	8	- z	-	-	- z	-	<1	40	2	10	-
ニカラグア	11	30 x	14	1 x	2 x	7	-	2	29	2	16	-
ニジェール	- z	64	47	2	11	2	93 f	10	8	13	50	59 x
ナイジェリア	- z	77	35	1 k	6 k	3	57 f	10	8	10	55	93
ニウエ	- z	-	- z	-	-	- z	-	<1	59	1	27	-
北マケドニア	9	<1	4	1	3	10	-	2	26	3	19	-
ノルウェー	4	<1	- z	-	-	- z	-	1	27	2	12	-
オマーン	11	-	12	3	9	5	-	7	32	5	29	88 x
パキスタン	- z	89	37	2	7	3	92 f	19	10	15	41	80
パラオ	- z	-	- z	-	-	- z	-	<1	64	1	29	-
パナマ	10	9 x	15	<1	1	11	-	2	29	3	21	-
パプアニューギニア	- z	51	48	6 x	14 x	9	- f	1	32	3	34	60 x
パラグアイ	8	2	5	<1	1	12	-	2	28	2	23	92
ペルー	9	3	11	<1	<1	8	-	1	27	2	21	91
フィリピン	20	17	29	1	6 m	4	- f	10	13	14	12	57 y
ポーランド	6	5	2	<1 lx	1 x	7	-	2	26	3	- z	-
ポルトガル	9	<1	3	<1 w	1 w	9	-	1	32	2	13	-
カタール	7	-	5 e	-	-	14 e	-	5	39	2	28	99 xy
韓国	6	8	2	<1	<1	9	-	1	27 k	6	14	-
モルドバ	5	1 x	5	<1 x	2 x	4	-	3	18	3	26	58 x
ルーマニア	8	-	10	1 x	3 x	7	-	3	25	2	23	-
ロシア連邦	6	-	- z	-	-	- z	-	2	21	2	21	-
ルワンダ	8	6	33	<1	1	5	- f, aa	6	11 l	8	17	90
セントクリストファー・ネービス	- z	-	- z	-	-	- z	-	4	28	3	15	-
セントルシア	- z	1 x	3	1 x	4 x	7	-	4	23	4	14	75 x
セントビンセント・グレナディーン	- z	-	- z	-	-	- z	-	3	29	4	17	-
サモア	- z	54	7	1	3	7	-	<1	53	1	27	96
サンマリノ	3	-	- z	-	-	- z	-	-	-	-	13	-

表 8 栄養指標：新生児、就学前と学齢期の子ども、女性および家庭

国・地域	出生時の体重		就学前の子どもにおける栄養不良（0 ～ 4歳）				ビタミンA完全補給率[a]（生後6 ～ 59カ月）(%) 2021 [m &]	学齢期の子どもにおける栄養不良（5 ～ 19歳）2016		女性における栄養不良		ヨード添加塩を消費する世帯割合 2015–2021 [R]
	低出生体重（%）2015 [m]	出生時の体重未計測（%）2015–2021 [m R]	発育阻害（%）（2020）	消耗症（%）（2015-2022）[c R]		過体重（%）（2020）		痩身（%）	過体重（%）	18歳以上の低体重（%）（2016）	15 ～ 49歳の貧血（%）（2019）	
			中度および重度[g m]	重度	中度および重度[A]	中度および重度[g m]		痩身および重度の痩身[A]	過体重および肥満[A]	BMI <18.5kg/m2	軽度、中度および重度	
サントメ・プリンシペ	7	3	12	1	4 k	4	- f	5	13	8	44	89
サウジアラビア	- z	-	4	5 x	12 x	8	-	8	36	2	28	70 xy
セネガル	18	36	17	1	8 k	2	57 f	9	10	11	53	65
セルビア	5	<1	5	1	3	11	-	2	27	3	23	-
セーシェル	12	-	7	1 x	4 x	10	-	6	23	5	25	-
シエラレオネ	14	35	27	2	6	5	66 f	7	11	10	48	82
シンガポール	10	-	3	<1 x	4 x	5	-	2	22	8	13	-
スロバキア	8	<1	- z	-	-	- z	-	1	23	3	24	-
スロベニア	6	3	- z	-	-	- z	-	1	27	3	22	-
ソロモン諸島	- z	14	29	4	8	4	-	1	23	2	38	88
ソマリア	- z	92	27	4 x	14 x	3	- f	7	13	9	43	7 x
南アフリカ	14	12	23	2 w	3 w	13	42 f	5	25	3	31	91
南スーダン	- z	-	31	10 kx	23 kx	6	90 f	-	-	-	36	60 x
スペイン	8	-	- z	-	-	- z	-	1	34	2	13	-
スリランカ	16	4	16	3	15	1	-	15	13	13	35	92
パレスチナ	8	1	8	1	1	9	-	-	-	-	-	96
スーダン	- z	90	34	4 x	16 x	3	<1 f	-	-	-	37	34 x
スリナム	15	16	8	1	6	4	-	4	31	3	21	-
スウェーデン	2	<1	- z	-	-	- z	-	1	24	2	14	-
スイス	6	1	- z	-	-	- z	-	<1	22	4	11	-
シリア	- z	52 x	30	5 x	12 x	18	-	6	28	3	33	72 y
タジキスタン	6	9	15	2	6	3	95 f	4	15	5	35	91
タイ	11	2	12	3	8	9	-	8	22	8	24	84
東ティモール	- z	47	49	1	8 k	3	- f	11	13	18	30	83
トーゴ	16	30	24	1	6	2	96 f	6	10	9	46	81
トケラウ	-	-	- z	-	-	- z	-	-	-	-	-	-
トンガ	- z	17	3	<1 k	1	13	-	<1	58	<1	29	53
トリニダード・トバゴ	12	10 x	9	2 x	6 x	11	-	6	25	4	18	63 x
チュニジア	7	2	9	1	2	17	-	7	25	3	32	-
トルコ	11	4	- z	1	2	- z	-	5	29	2 - z		85 x
トルクメニスタン	5	1	8	1	4	4	<1 f	3	18	4	27	>99
タークス・カイコス諸島	-	-	-	<1 k	1 k	-	-	-	-	-	-	70
ツバル	- z	1	10	1	3	6	-	<1	58	1	28	85
ウガンダ	- z	34	28	1	4	4	38 f	6	10 l	10	33	91
ウクライナ	6	3 x	16	4 x	8 x	17	-	2	21	2	18	36 x
アラブ首長国連邦	13	-	- z	-	-	- z	-	5	36	2	24	-
英国	7	2	- z	-	-	- z	-	1	31	2	11	-
タンザニア	10	37	32	1 lw	2 w	5	96 f	7	12	10	39	76
米国	8	2	3	<1	<1	9	-	1	42	2	12	-
ウルグアイ	8	<1	6	<1	1	10	-	2	33	1	15	-
ウズベキスタン	5	4	10	<1	2	5	-	3	17	4	25	82 x
バヌアツ	11	10 x	29	1 x	5 x	5	-	2	31	2	29	63 x
ベネズエラ	9	-	11	-	4 mx	7	-	2	34	2	24	-
ベトナム	8	3	22	1 m	5 m	6	-	14	10	18	21	61 x
イエメン	- z	92 x	37	5 x	16 kx	3	6 f	14	20	8	62	49 x
ザンビア	12	20	32	2	4	6	95 f	6	13	9	32	88 x
ジンバブエ	13	12	23	<1	3	4	16 f	6	15 l	5	29	84
地域別等要約												
東アジア・太平洋諸国	8	7 v	14	1	4	8	-	6	23	8	19	92
ヨーロッパ・中央アジア	7	2	6	-	-	8	-	2	26	2	19	-

表 8 栄養指標：新生児、就学前と学齢期の子ども、女性および家庭

国・地域	出生時の体重		就学前の子どもにおける栄養不良（0 ～ 4歳）				ビタミンA完全補給率[a]（生後6 ～ 59カ月）(%) 2021 [m &]	学齢期の子どもにおける栄養不良（5 ～ 19歳）2016		女性における栄養不良		ヨード添加塩を消費する世帯割合 2015–2021 [R]
	低出生体重（%）2015 [m]	出生時の体重未計測（%）2015–2021 [m R]	発育阻害（%）（2020）	消耗症（%）（2015-2022）[c R]		過体重（%）（2020）		痩身（%）	過体重（%）	18歳以上の低体重（%）（2016）	15 ～ 49歳の貧血（%）（2019）	
			中度および重度[g m]	重度	中度および重度[A]	中度および重度[g m]		痩身および重度の痩身[A]	過体重および肥満[A]	BMI <18.5kg/m2	軽度、中度および重度	
東ヨーロッパ・中央アジア	7	3	8	1 q	2 q	9	-	3	23	2	25	-
西ヨーロッパ	7	1	3	-	-	7	-	1	30	2	13	-
ラテンアメリカ・カリブ海諸国	9	7	11	<1	1	7	-	2	30	3	17	-
中東・北アフリカ	11	35	16	3	6	12	-	6	31	3	30	-
北アメリカ	8	2	3	<1 d	<1 d	9	-	1	41	2	12	-
南アジア	27	31	32	5	15	2	71	25	8	23	49	90
サハラ以南のアフリカ	14	52	32	1	6	4	61	7	10	10	41	84
東部・南部アフリカ	14	51	32	1	5	5	59	7	11	9	33	85
西部・中部アフリカ	14	54	32	2	7	3	63	9	10	10	49	84
後発開発途上国	16	53	34	2	7	3	62	10	10	14	39	84
世界	**15**	**29 v**	**22**	**2**	**7**	**6**	**64**	**11**	**18**	**9**	**30**	**89**

すべての国と地域のリスト（ユニセフ地域分類・同地域小分類、開発途上国分類の詳細）については「地域等の分類」のページ（P.29）か <data.unicef.org/regionalclassifications> を参照。

過去に出版された一連の「世界子供白書」とのデータの比較は推奨されない。

注

－データなし

[a] ビタミン A 完全補給率は、年に 2 回の補給実施点における割合を比較し、より低いほうを採用している（例：2021 年の 2 学期制の前期（1 ～ 6 月）と後期（7 ～ 12 月）でそれぞれ実施した場合、より低い実施割合を採用）。ビタミン A（VAS）補給優先国のデータのみが表示されているため、合算値はこれらの優先国の数値のみに基づいて反映されたものである。

[aa] 推計値を外部に公表することを許可していない国。そのため、これらの国の結果は、この表の国別の行には表示されていないが、世界および地域別の推計値には含まれている。

[b] 報告された値に塩がない世帯が含まれているかどうかは確認されていない。

[c] 消耗症（中度および重度）、消耗症（重度）に関する地域別および世界全体の平均値は、ユニセフ、WHO、世界銀行グループの「子どもの栄養不良に関する包括的推計値」（2021 年 5 月版）の統計モデルに基づくデータを使用した推計値である。and thus might not account for all country updates in this table. 詳細情報については <data.unicef.org/malnutrition> を参照。

[d] 消耗症と重度の消耗症の北アメリカ地域の平均値は、米国のデータのみに基づいている。

[e] 統計モデルに基づく発育阻害と過体重の推計値を生成するために使用された最新の国のデータ要素（家庭調査など）は、2000 年以前のものであるため、解釈には注意すること。

[f] 「優先」指定された国を指す。全国ビタミン A 補給プログラムの優先国は、5 歳未満児死亡率が高い（出生数 1,000 に対して 40 人超）か、当該年齢グループにおけるビタミン A 欠乏症が確認されているか、ビタミン A 補給プログラムの実施実績がある国のいずれかまたはすべてを指す。

[g] COVID-19 の蔓延防止のために物理的に距離をとることが求められたため、2020 年は子どもの身長と体重に関する家庭調査データの収集が制限された。データベースに含まれる 4 つの国別調査のみが、2020 年に（少なくとも部分的に）実施された。したがって、JME の推計値は、ほぼすべて 2020 年以前に収集されたデータに基づいており、COVID-19 のパンデミックの影響は考慮されていない。

[k] 男子に不利な統計的に有意なジェンダー差がある。

[l] 女子に不利な統計的に有意なジェンダー差がある。

[m] ジェンダーによる評価はできない。

[p] 少数の分母（件数）に基づく（一般的には 25 ～ 49 の重み付け未実施の事例）。重み付け未実施の事例が 25 未満の場合、そのデータは表示されない。

[q] ロシア連邦を除く東ヨーロッパ・中央アジアの地域別推計値。

[R] データは、列の見出しで指定された期間に入手可能な最新の年を参照している。

[v] 東アジア・太平洋地域と世界の集計値には、中国の 2013 年からの推計値が含まれており、2015 年から 2021 年の範囲外である。

[w] 年齢範囲の縮小。ビタミン A の補給に関して、全国ビタミン A 補給プログラムの対象者の年齢範囲が縮小された国を指す。カバー率の数値は本来の対象者を対象としたもの。

[x] データが列の見出しで指定されたものと異なる年または期間を参照している。こうしたデータは、地域別および世界全体の平均値の計算には含まれていない。2000 年以前の年次データからの推計値は表示されていない。

[y] データが標準的な定義によらないもの。または国内の一部地域のみに関するもの。対象期間に該当する場合、こうしたデータは地域別および世界全体の平均値の計算に含まれる。

[z] 国別のモデル化された推計値は表示されていないが、地域別および世界別の集計には使用されている。詳細については、https://data.unicef.org/topic/nutrition/child-nutrition/ のデータベースを参照。

[^] 大半の国で統計的に有意なジェンダー差は見られないため、性別ごとの集計データは掲載していない。

[&] 2021 年のビタミン A 補給率の推計値は、一部の補給優先国ではいまだ確定しておらず、今後発表される可能性がある。最新のデータについては、<data.unicef.org/topic/nutrition/vitamin-adeficiency/> を参照。

データの主な出典

低出生体重－ユニセフおよび WHO の推計値計算モデルに基づく。最終更新：2019 年 5 月。

出生時の体重未計測－人口保健調査（DHS）、複数指数クラスター調査（MICS）、その他の国別家庭調査、報告システム作成定期データ。最終更新：2022 年 12 月。

発育阻害、過体重（就学前の子ども）－ユニセフ、WHO、世界銀行の推計値計算モデルに基づく。最終更新：2021 年 5 月。

発育障害および重度の発育障害（就学前の子ども）－ DHS、MICS、およびその他の国別家庭調査。最終更新：国別データは 2022 年 12 月、地域別・世界別集計は 2021 年 5 月。

ビタミン A 完全補給率－ユニセフ。最終更新：2023 年 1 月。

痩身、過体重（学齢期の子ども）および低体重（18 歳以上の女性）－ NCD リスク要因研究コラボレーション（NCDRisC）。1975 ～ 2016 年のボディマス指数、低体重、過体重および肥満における世界的トレンドに基づく。1 億 2,890 万人の子ども、青少年、おとなによって構成される人口集団を対象とした 2,416 種類の測定研究をプール解析したもの。The Lancet 2017, 390（10113）：2627 － 2642。最終更新：2019 年 8 月。

貧血（15 ～ 49 歳以上の女性）－国際健康観測所（GHO）、WHO。最終更新：2021 年 4 月。

ヨード添加塩の消費－ DHS、MICS、その他の国別家庭調査、および学校ベースの調査。最終更新：2022 年 12 月。

指標の定義

低出生体重－出生時に 2,500 グラム未満の乳児の割合。

出生時の体重未計測－提供されたデータに出生時の体重が含まれていない出生数の割合。注：（i）家庭調査の推計値には、15 ～ 49 歳の女性が調査参照期間（直近の 2 年）に出産した数が含まれており、出生時の体重が公的な文書（たとえば、受診票）で確認できなかった場合や、または聞き取り調査時に回答者が思い出せなかった場合などのため、出生時の体重が 250 グラムを下回る事例や 5,500 グラムを上回る事例は省いて再計算が行われた可能性がある。（ii）複数の行政機関より提供されたデータ（たとえば、Medical Birth Registries）に基づく推計値は、国別の当該機関より提供されたデータを分子とし、国連人口部の世界人口予測 2022 年改訂版による年間出生数のデータを分母として計算が行われたものである。これらの推計値には、管理システムに記録されていない体重未計測および計測済出生数が含まれている。

発育阻害（就学前の子ども）－中度・重度：WHO「子どもの成長と発育の評価基準」身長年齢比の中央値から、標準偏差がマイナス 2 を下回る生後 0 ～ 59 カ月の子どもの割合。

消耗症（就学前の子ども）－中度・重度：WHO「子どもの成長と発育の評価基準」身長体重比の中央値から、標準偏差がマイナス 2 を下回る生後 0 ～ 59 カ月の子どもの割合。

消耗症（就学前の子ども）－重度：WHO「子どもの成長と発育の評価基準」身長体重比の中央値から標準偏差がマイナス 3 を下回る生後 0 ～ 59 カ月の子どもの割合。過体重（就学前の子ども）－中度･重度：WHO「子どもの成長と発育の評価基準」身長体重比の中央値から、標準偏差がプラス 2 を上回る生後 0 ～ 59 カ月の子どもの割合（重度の過体重を含む）。

ビタミン A 完全補給率－ビタミン A の補給を当該暦年におよそ 4 ～ 6 カ月空けて 2 回受けた生後 6 ～ 59 カ月の子どもの推計割合。

痩身（学齢期の子ども）－学齢期の子どもおよび青少年に関する WHO 成長評価基準に従って、標準偏差が中央値よりマイナス 2 を下回るボディマス指数（BMI）となった 5 ～ 19 歳の子どもの割合。

過体重（学齢期の子ども）－学齢期の子どもおよび青少年に関する WHO 成長評価基準に従って、標準偏差が中央値よりプラス 1 を上回る BMI となった 5 ～ 19 歳の子どもの割合。

低体重（18 歳以上の女性）－ BMI が 18.5kg/m2 未満となった 18 歳以上の女性の割合。

貧血（15 ～ 49 歳の女性）－ 15 ～ 49 歳の女性のうち、非妊婦および授乳中の女性の場合はヘモグロビン濃度が 120g/L 未満、妊婦の場合はヘモグロビン濃度が 110g/L 未満の女性の割合（標高と喫煙で調整）。

ヨード添加塩を消費する世帯割合－ヨード（0ppm 超）を含む塩を消費する世帯の割合。

表 9 栄養指標：母乳育児と食生活

国・地域	乳児および幼児（0 ～ 23カ月）への食事提供 2015–2021 [データ]												
	母乳育児の早期開始（%）	完全母乳育児（6カ月未満）（%）	離乳食開始（6 ～ 8カ月）（%）	継続的な母乳育児（12 ～ 23カ月）（%）			食事状況（6–23カ月）（%）			最低限の食事頻度（6 ～ 23カ月）	最低食事水準（6 ～ 23カ月）（%）	野菜または果物の消費ゼロ（6 ～ 23カ月）（%）
				すべての子ども	最も貧しい20%	最も裕福な20%	2種以下の食品グループ（深刻な食事の貧困）	3 ～ 4種の食品グループ（中程度の食事の貧困）	少なくとも5種の食品グループ（最低限の食事の多様性）			
アフガニスタン	63 m	58 m	61	74	80	70	40	38	22	49	15	59
アルバニア	57	37	89	43	38	37	18	29	52	45	27	26
アルジェリア	33	29	88	37	36	43	17	44	39	46	19	26
アンドラ	–	–	–	–	–	–	–	–	–	–	–	–
アンゴラ	48	37	79 k	67	74	53	30	41	29	31	12	36
アンギラ	–	–	–	–	–	–	–	–	–	–	–	–
アンティグア・バーブーダ	–	–	–	–	–	–	–	–	–	–	–	–
アルゼンチン	57 m	32 x	97 x	39 x	49 x	33 x	–	–	–	64 x	–	–
アルメニア	41	44	90	29	32	24	14	49	36	62	22	22
オーストラリア	–	–	–	20 m	–	–	–	–	–	–	–	–
オーストリア	–	–	–	–	–	–	–	–	–	–	–	–
アゼルバイジャン	20 mx	12 mx	77 x	26 x	24 x	15 x	24 x	41 x	35 x	–	–	38 x
バハマ	–	–	–	–	–	–	–	–	–	–	–	–
バーレーン	–	–	–	–	–	–	–	–	–	–	–	–
バングラデシュ	47	63	75	90	91	86	20	46	34	65	27	45
バルバドス	40 mx	20 mx	90 mx	41 x	– px	– px	–	–	–	58 x	–	–
ベラルーシ	24	22	96	17	10	20	1	29	70	93	57	3
ベルギー	–	–	–	–	–	–	–	–	–	–	–	–
ベリーズ	68 m	33	79	47	59	37	10	32	58	64 x	–	30
ベナン	54	41	56	69	77	52	44	30	26	44	15	54
ブータン	77	53	93	77	91	– p	47	37	16	63 x	–	61
ボリビア	63	56	83	61	74 rx	53 rx	7	23	70	–	–	16
ボスニア・ヘルツェゴビナ	42 mx	18 x	76 mx	12 x	16 x	10 x	–	–	–	71 x	–	–
ボツワナ	53	30	73	15	–	–	–	–	–	–	–	–
ブラジル	62	46	86	44	50	32	–	–	57	–	–	21
英領バージン諸島	–	–	–	–	–	–	–	–	–	–	–	–
ブルネイ	–	–	–	–	–	–	–	–	–	–	–	–
ブルガリア	–	–	–	–	–	–	–	–	–	–	–	–
ブルキナファソ	59	58	61	92	93 rx	77 rx	23	42	36	65	27	26
ブルンジ	87 m	72 m	83 m	87	92 r	84 r	18	64	18	39	10	9
カーボベルデ	71 m	42 m	98 m	42 m	–	–	–	–	–	–	–	–
カンボジア	54 m	51 m	82 x	58 x	65 x	39 x	16 x	44 x	51 m	72 x	30 x	35 x
カメルーン	48	39	76	43	65	12	28	53	20	44	10	32
カナダ	–	–	–	–	–	–	–	–	–	–	–	–
中央アフリカ共和国	49	36	77	73	74 r	52 r	19 x	54 x	27 x	26	9 x	22 x
チャド	16	16	71	73	73	64	40	36	23	34	11	48
チリ	–	–	–	–	–	–	–	–	–	–	–	–
中国	29 mx	34 m	83 mx	–	–	–	–	–	37 x	63 x	25 x	29 x
コロンビア	69	37	90 l	42	49	36	7	24	69	60	42	15
コモロ	34 x	11 x	80 x	65 x	68 x	69 x	31 kx	47 x	22 x	28 x	5 x	52 kx
コンゴ	25 mx	33 x	84 x	32 x	54 x	20 x	35 lx	52 kx	14 x	29 x	4 x	51 x
クック諸島	–	–	–	–	–	–	–	–	–	–	–	–
コスタリカ	53 m	25	99	46	47	40	3	21	76	76 x	–	10
コートジボアール	43 m	34 m	65	63	76	36	29	48	28 m	48	14	44
クロアチア	–	–	–	–	–	–	–	–	–	–	–	–
キューバ	64 m	41	94	25	35	23	9	33	58	76 x	54 x	22
キプロス	–	–	–	–	–	–	–	–	–	–	–	–
チェコ	–	–	–	–	–	–	–	–	–	–	–	–
朝鮮民主主義人民共和国	43 m	71 m	78 m	–	–	–	–	–	47 m	–	–	–
コンゴ民主共和国	47	54	82	70	79	50	33	52	15	34	8	28
デンマーク	–	–	–	–	–	–	–	–	–	–	–	–
ジブチ	52 mx	12 mx	–	–	–	–	–	–	–	–	–	–
ドミニカ	–	–	–	–	–	–	–	–	–	–	–	–
ドミニカ共和国	42	16	90	22	30	14	8	26	66	77 x	42 x	19
エクアドル	72	40 mx	63	53	–	–	23	24	53	48	29	27
エジプト	27 x	40 x	75 x	50 x	58 x	43 x	26 x	39 x	35 x	56 x	23 x	45 x
エルサルバドル	42 mx	47 x	90 x	67 x	71 x	57 x	5 x	22 x	73 x	87 x	64 x	16 x
赤道ギニア	–	7 mx	–	31 mx	47 rx	34 rx	–	–	–	–	–	–
エリトリア	93 mxy	69 mx	44 mx	86 mx	–	–	–	–	–	–	–	–
エストニア	–	–	–	–	–	–	–	–	–	–	–	–
エスワティニ	48 mx	64 x	90 x	28 x	29 x	19 x	11 x	41 x	48 x	81 x	37 x	21 x
エチオピア	72	59	69	81	69	77	46	40	13	55	11	69

表 9 栄養指標：母乳育児と食生活

国・地域	乳児および幼児（0 ～ 23カ月）への食事提供 2015–2021 [データ]												
	母乳育児の早期開始（%）	完全母乳育児（6カ月未満）（%）	離乳食開始（6 ～ 8カ月）（%）	継続的な母乳育児（12 ～ 23カ月）（%）			食事状況（6–23カ月）（%）			最低限の食事頻度（6 ～ 23カ月）	最低食事水準（6 ～ 23カ月）（%）	野菜または果物の消費ゼロ（6 ～ 23カ月）（%）
				すべての子ども	最も貧しい20%	最も裕福な20%	2種以下の食品グループ（深刻な食事の貧困）	3 ～ 4種の食品グループ（中程度の食事の貧困）	少なくとも5種の食品グループ（最低限の食事の多様性）			
フィジー	63	43	95	46	52	32	8	33	59	69	41	12
フィンランド	–	–	–	–	–	–	–	–	–	–	–	–
フランス	–	–	–	–	–	–	–	–	–	–	–	–
ガボン	32 x	5 x	82 x	23 x	34 x	19 x	35 x	47 x	18 x	–	–	52 x
ガンビア	35	54	76	74	76	68	33	44	23	51	15	57
ジョージア	33 m	20	90	25	29	20	8	40	53	65	28	9
ドイツ	–	–	–	–	–	–	–	–	–	–	–	–
ガーナ	52	43	79	66	79	58	31	43	26	41	13	43
ギリシャ	–	–	–	–	–	–	–	–	–	–	–	–
グレナダ	–	–	–	–	–	–	–	–	–	–	–	–
グアテマラ	63	53	80	72	85	48	9	31	59	82	52	27
ギニア	43	33	52	78	84	57	54	32	14	22	4	63
ギニアビサウ	46 m	59	64	75	80	55	53 k	39 l	8	35	3	69
ガイアナ	49 mx	21 x	81 x	46 x	64 x	25 x	11 x	36 x	52 x	61 x	36 x	17 x
ハイチ	47	40	91	52	59	43	32 k	49	19	39	11	55
バチカン	–	–	–	–	–	–	–	–	–	–	–	–
ホンジュラス	51	30	92	51	63	37	10	33	57	85 x	55 x	37
ハンガリー	–	–	–	–	–	–	–	–	–	–	–	–
アイスランド	–	–	–	–	–	–	–	–	–	–	–	–
インド	41	64	49	80 l	87	71	40	36	24	35	11	52
インドネシア	58 m	51	86	67	74	56	12	34	54	71	40	18
イラン	81 m	47 m	76 mx	–	–	–	–	–	–	–	–	–
イラク	32	26	85	35	47	32	14	41	45	74	34	25
アイルランド	–	–	–	–	–	–	–	–	–	–	–	–
イスラエル	–	–	–	–	–	–	–	–	–	–	–	–
イタリア	–	–	–	–	–	–	–	–	–	–	–	–
ジャマイカ	65 mx	24 x	64 x	38 x	39 x	29 x	–	–	–	37 x	–	–
日本	–	–	–	–	–	–	–	–	–	–	–	–
ヨルダン	47	18	83 m	34	50	–	19	42	38	58	25	44
カザフスタン	83 m	38	66 l	41	40	45	11	40	49	73	37	21
ケニア	62 x	61 x	80 x	75 x	79 x	69 x	19 x	45 x	36 x	50 x	22 x	29 x
キリバス	46	64	90	61	70	53	34	56	9	74	8	51
クウェート	–	–	–	–	–	–	–	–	–	–	–	–
キルギス	81	46	91	47	53	36	9	31	60	75	43	14
ラオス	50	44	87 l	43	66	19	21	43	36	69	26	36
ラトビア	–	–	–	–	–	–	–	–	–	–	–	–
レバノン	41 mxy	–	–	14 mx	–	–	–	–	–	–	–	–
レソト	56	59	91	34	55	14	28	55	17	68	10	35
リベリア	66	55	45	68	73	52	43	49	9	22	3	56
リビア	29 mx	–	–	–	–	–	–	–	–	–	–	–
リヒテンシュタイン	–	–	–	–	–	–	–	–	–	–	–	–
リトアニア	–	–	–	–	–	–	–	–	–	–	–	–
ルクセンブルク	–	–	–	–	–	–	–	–	–	–	–	–
マダガスカル	60	54	90	79	79	81	24	50	26	65	20	29
マラウイ	60	64	88	83	88	67	26	57	17	37	9	26
マレーシア	–	40	–	–	–	–	–	–	–	–	–	–
モルディブ	66	63	97	73	79	– p	6	23	71	68	50	15
マリ	60	48	61	73	82 r	73 r	30	44	26	29	8	44
マルタ	–	–	–	–	–	–	–	–	–	–	–	–
マーシャル諸島	61	43	64 m	36	25	– p	29	36	34	50	15	46
モーリタニア	56	41	55	67	74	64	38	42	20	23	8	55
モーリシャス	–	–	–	–	–	–	–	–	–	–	–	–
メキシコ	39 m	36 m	93 m	48 m	52 r	16 r	9	32	59	57 m	48	18
ミクロネシア連邦	–	–	–	–	–	–	–	–	–	–	–	–
モナコ	–	–	–	–	–	–	–	–	–	–	–	–
モンゴル	70	58 m	88	64 k	65	51	10	51	45 m	66	28	45
モンテネグロ	24 m	20	87	25	55	20	8	26	66	76	48	11
モントセラト	–	–	–	–	–	–	–	–	–	–	–	–
モロッコ	43 m	35 m	84 x	35 x	45 x	19 x	–	–	–	–	–	–
モザンビーク	69 mx	41 mx	95 mx	75 x	80 x	53 x	29 x	43 x	28 x	41 x	13 x	36 x
ミャンマー	67	51 k	75	78	84	66	35	44	21	57	16	56
ナミビア	71 x	48 x	80 x	47 x	55 x	27 x	40 x	35 x	25 x	38 x	12 x	52 x
ナウル	76 mxy	67 mx	–	67 mx	–	–	–	–	–	–	–	–

表 9 栄養指標：母乳育児と食生活

国・地域	乳児および幼児（0 ～ 23カ月）への食事提供 2015–2021 [w,^]														
	母乳育児の早期開始（%）	完全母乳育児（6カ月未満）（%）	離乳食開始（6 ～ 8カ月）（%）	継続的な母乳育児（12 ～ 23カ月）（%）			食事状況（6–23カ月）（%）			最低限の食事頻度（6 ～ 23カ月）	最低食事水準（6 ～ 23カ月）（%）	野菜または果物の消費ゼロ（6 ～ 23カ月）（%）
				すべての子ども	最も貧しい20%	最も裕福な20%	2種以下の食品グループ（深刻な食事の貧困）	3 ～ 4種の食品グループ（中程度の食事の貧困）	少なくとも5種の食品グループ（最低限の食事の多様性）			
ネパール	42	62	86	91	94	84	17	43	40	69	30	38
オランダ	–	–	–	–	–	–	–	–	–	–	–	–
ニュージーランド	–	–	–	–	–	–	–	–	–	–	–	–
ニカラグア	54 mxy	32 mx	89 x	52 x	64 x	28 x	–	–	–	–	–	–
ニジェール	57	26	88	72	85 rx	71 rx	26	57	17	71	15	43
ナイジェリア	42	29	74	61	82	32	33	44	23	41	10	53
ニウエ	–	–	–	–	–	–	–	–	–	–	–	–
北マケドニア	10	28	96 k	30	37	33	11	35	54	80	43	13
ノルウェー	–	–	–	–	–	–	–	–	–	–	–	–
オマーン	82 m	23 m	95 m	–	–	–	–	–	–	–	–	–
パキスタン	20	48	65	63	75	52	38	47	15	61	13	61
パラオ	–	–	–	–	–	–	–	–	–	–	–	–
パナマ	55 y	21 x	83	41 x	57 x	18 x	–	–	–	60 x	–	–
パプアニューギニア	55	60	79	79	79	64	26	42	32	44	18	13
パラグアイ	50 m	30	87	33	41	43	6	42	52	71	38	16
ペルー	49	64	94	72	75	67	3	13	84	–	–	6
フィリピン	57	55 m	89 x	60	68	49	12 x	34 x	54 x	–	–	22 x
ポーランド	–	–	–	–	–	–	–	–	–	–	–	–
ポルトガル	–	–	–	–	–	–	–	–	–	–	–	–
カタール	34 mx	29 x	74 x	47 x	–	–	–	–	–	40 x	–	–
韓国	–	–	–	–	–	–	–	–	–	–	–	–
モルドバ	61 mx	36 x	75 x	27 x	44 x	22 x	6 x	24 x	70 x	46 x	–	10 x
ルーマニア	58 mx	16 mx	–	–	–	–	–	–	–	–	–	–
ロシア連邦	25 mx	–	–	–	–	–	–	–	–	–	–	–
ルワンダ	85	81	81	90	95	81	12	53	34	45	21	16
セントクリストファー・ネービス	–	–	–	–	–	–	–	–	–	–	–	–
セントルシア	50 mx	3 mx	– mpx	29 mx	–	– px	–	–	–	43 x	–	–
セントビンセント・グレナディーン	–	–	–	–	–	–	–	–	–	–	–	–
サモア	53	52	83	50	58	36	23	57	20	46	12	25
サンマリノ	–	–	–	–	–	–	–	–	–	–	–	–
サントメ・プリンシペ	36	63	80	46	51	39	22	45	32	58 x	22 x	32
サウジアラビア	–	–	–	–	–	–	–	–	–	–	–	–
セネガル	32	41	64	72	78	57	37	43	19	37	9	52
セルビア	8	24	96	16	28	18	2	13	86	95	74	2
セーシェル	–	–	–	–	–	–	–	–	–	–	–	–
シエラレオネ	88	51	99	54 k	67 r	51 r	46	29	24	32	9	54
シンガポール	–	–	–	–	–	–	–	–	–	–	–	–
スロバキア	–	–	–	–	–	–	–	–	–	–	–	–
スロベニア	–	–	–	–	–	–	–	–	–	–	–	–
ソロモン諸島	79 m	76 m	–	71 m	–	–	–	–	–	–	–	–
ソマリア	60 m	34 m	41 m	45 m	61 rx	23 rx	63	24	13	–	–	65
南アフリカ	67	32	83	34	47	25	23	37	40	43	19	37
南スーダン	50 x	45 x	42 x	62 x	67 x	58 x	–	–	–	10 x	–	–
スペイン	–	–	–	–	–	–	–	–	–	–	–	–
スリランカ	90	81	94	90 l	90	81	5	17	78	–	–	11
パレスチナ	41	39	90	29	29	28	13	42	45	71	31	28
スーダン	69 mx	55 x	61 x	73 x	72 x	74 x	34 x	42 x	24 x	41 x	14 x	67 x
スリナム	52	9	81	23	27	21	23	48	28	52	16	29
スウェーデン	–	–	–	–	–	–	–	–	–	–	–	–
スイス	–	–	–	–	–	–	–	–	–	–	–	–
シリア	36 m	29 m	75 m	45 x	57 x	42 x	–	–	–	–	–	–
タジキスタン	62	36	63	57	63	53	34	44	23	36	8	58
タイ	34 m	14	92	19	27	16	6	24	69	86	61	14
東ティモール	47	65	73	49	61 r	44 r	30	30	40	56	25	34
トーゴ	48	64	76	80	90	72	30	51	19	61	13	48
トケラウ	–	–	–	–	–	–	–	–	–	–	–	–
トンガ	38	40	91	35	47	16	13	34	53	49	27	10
トリニダード・トバゴ	46 mx	21 x	56 x	34 x	45 x	– px	–	–	–	61 x	–	–
チュニジア	32	14	97	30	39	28	8	28	63	85	54	20
トルコ	71 m	41 m	85 m	53 m	–	–	–	–	–	–	–	–
トルクメニスタン	68	56	91	45	49	38	4	27	69	97	64	12
タークス・カイコス諸島	49	– mp	– mp	16 m	–	–	21	22	56	68	29	35
ツバル	39	44	97 m	29	–	–	14	57	29	–	18	44

表 9 栄養指標：母乳育児と食生活

国・地域	乳児および幼児（0 ～ 23カ月）への食事提供 2015–2021 [w,^]														
	母乳育児の早期開始（%）	完全母乳育児（6カ月未満）（%）	離乳食開始（6 ～ 8カ月）（%）	継続的な母乳育児（12 ～ 23カ月）（%）			食事状況（6–23カ月）（%）			最低限の食事頻度（6 ～ 23カ月）	最低食事水準（6 ～ 23カ月）（%）	野菜または果物の消費ゼロ（6 ～ 23カ月）（%）
				すべての子ども	最も貧しい20%	最も裕福な20%	2種以下の食品グループ（深刻な食事の貧困）	3 ～ 4種の食品グループ（中程度の食事の貧困）	少なくとも5種の食品グループ（最低限の食事の多様性）			
ウガンダ	72 m	65	89 m	60 m	77 r	53 r	24 m	62 m	14 m	51 m	10 m	54 m
ウクライナ	66 mx	20 x	75 x	31 x	31 x	30 x	–	–	–	55 x	–	–
アラブ首長国連邦	–	–	–	–	–	–	–	–	–	–	–	–
英国	–	–	–	–	–	–	–	–	–	–	–	–
タンザニア	54 m	58 m	87 m	72	75	70	19	59	21	39	9	29
米国	–	26 m	–	12 m	–	–	–	–	–	–	–	–
ウルグアイ	61	58	92	45	–	–	6	24	70	–	–	6
ウズベキスタン	86	49	57	63	63	56	35	42	23	24	6	42
バヌアツ	85 mxy	73 mx	72 mx	58 mx	69 rx	40 rx	–	–	–	–	–	–
ベネズエラ	–	–	–	–	–	–	–	–	–	–	–	–
ベトナム	23	45	86	44	44	43	9	36	56	77	46	17
イエメン	53 x	10 x	69 x	63 x	73 x	56 x	30 x	49 x	21 x	57 x	15 x	66 x
ザンビア	75	70	94	63	74	51	24	53	23	41	12	29
ジンバブエ	59	42	90	50	61	33	25	58	17	68	11	28
地域別等要約												
東アジア・太平洋諸国	41 v	42	84 v	59 q	66 q	50 q	14 q	35 q	42 v	66 v	30 v	27 v
ヨーロッパ・中央アジア	–	–	–	–	–	–	–	–	–	–	–	–
東ヨーロッパ・中央アジア	72	42	75	51	51	46	–	–	–	–	–	–
西ヨーロッパ	–	–	–	–	–	–	–	–	–	–	–	–
ラテンアメリカ・カリブ海諸国	55	43	88	48	54	32	10	29	60	59 q	43 q	20
中東・北アフリカ	47	32	–	–	–	–	–	–	–	–	–	–
北アメリカ	–	26	–	12	–	–	–	–	–	–	–	–
南アジア	39	61	56	78	85	69	37	39	24	43	13	53
サハラ以南のアフリカ	54	45	76	67	76	52	32	47	21	44	11	44
東部・南部アフリカ	65	55	79	68	72	63	31	48	21	47	12	45
西部・中部アフリカ	46	38	74	66	79	43	33	46	21	41	11	44
後発開発途上国	57	54	76	75	79	66	32	47	22	48	14	44
世界	47 v	48	72 v	65	75	56	30	41	31 v	50 v	18 v	41 v

すべての国と地域のリスト（ユニセフ地域分類・同地域小分類、開発途上国分類の詳細）については「地域等の分類」のページ（P.29）か <data.unicef.org/regionalclassifications> を参照。過去に出版された一連の「世界子供白書」とのデータの比較は推奨されない。

注

– データなし
[k] 男子に不利な統計的に有意なジェンダー差がある。
[l] 女子に不利な統計的に有意なジェンダー差がある。
[m] ジェンダーによる評価はできない。
[p] 少数の分母（件数）に基づく（一般的には 25 ～ 49 の重み付け未実施の事例）。重み付け未実施の事例が 25 未満の場合、そのデータは表示されない。
[q] 中国を除く東アジア・太平洋諸国、ブラジルを除くラテンアメリカ・カリブ海諸国、ロシア連邦を除く東ヨーロッパ・中央アジアの地域別推計値。
[r] 個別の構成データは、同一指標項目下のすべての子どものデータ群とは異なる出典による。
[x] データが列の見出しで指定された期間内に入手できた最も新しい年次のものを参照している。
[v] 東アジア・太平洋地域と世界の集計値には、中国の 2013 年からの推計値が含まれており、2015 年から 2021 年の範囲外である。
[x] データが列の見出しで指定されたものと異なる年または期間を参照している。こうしたデータは、地域別および世界全体の平均値の計算には含まれていない。2000 年以前の年次データからの推計値は表示されていない。
[y] データが標準的な定義によらないもの。または国内の一部地域のみに関するもの。対象期間に該当する場合、こうしたデータは地域別および世界全体の平均値の計算に含まれる。
[^] 大半の国で統計的に有意な男女差は見られないため、性別ごとの集計データは男女別のデータは掲載していない。

データの主な出典

乳児および幼児（0 ～ 23 カ月）への食事提供– DHS、MICS およびその他の国別家庭調査。最終更新：2022 年 10 月。

指標の定義

母乳育児の早期開始– 過去 24 カ月間に生まれて、生後 1 時間以内に母乳を与えられた子どもの割合。
完全母乳育児（6 カ月未満）– 調査前日に母乳のみを与えられた生後 0 ～ 5 カ月の乳児の割合。
継続的な母乳育児（12 ～ 23 カ月）– 調査前日に母乳を与えられた生後 12 ～ 23 カ月の子どもの割合。
離乳食開始（6 ～ 8 カ月）– 調査前日に固形、半固形または流動食品を与えられた生後 6 ～ 8 カ月の乳児の割合。
深刻な食事の貧困（6 ～ 23 カ月）– 調査前日に定義された食品グループ 8 種のうち 0 ～ 2 種を与えられた生後 6 ～ 23 カ月の子どもの割合。
中程度の食事の貧困（6 ～ 23 カ月）– 調査前日に、定義された食品グループ 8 種のうち 3 ～ 4 種を与えられた生後 6 ～ 23 カ月の子どもの割合。
最低限の食事多様性（6 ～ 23 カ月）– 定義された食品グループ 8 種のうち 5 種以上を調査前日に与えられた生後 6 ～ 23 カ月の子どもの割合。
最低限の食事頻度（6 ～ 23 カ月）– 調査前日に固形、半固形または流動食品（母乳育児を受けていない子どもの場合はミルクも含む）を最低食事頻度基準を満たす回数以上与えられた生後 6 ～ 23 カ月の子どもの割合。
最低食事水準（6 ～ 23 カ月）– 調査前日に最低食事水準を満たす食事を与えられた生後 6 ～ 23 カ月の子どもの割合。
野菜または果物の消費ゼロ（6 ～ 23 カ月）– 調査前日に野菜または果物をまったく消費しなかった生後 6 ～ 23 カ月の子どもの割合。

表 10 乳幼児期の子どもの発育指標

国・地域	幼児教育への参加率 2013–2021 (R)					おとなによる学習意欲の早期喚起とレスポンシブ・ケア(H) 2013–2021 (R)					家庭にある学習教材(%) 2013–2021 (R)		適切な安全監督を欠く子ども(%) 2013–2021 (R)					発達が順調な子ども(%) 2013–2021 (R)				
											児童書	玩具(H)										
	全体	男	女	最も貧しい20%	最も裕福な20%	全体	男	女	最も貧しい20%	最も裕福な20%	全体	全体	全体	男	女	最も貧しい20%	最も裕福な20%	全体	男	女	最も貧しい20%	最も裕福な20%
アフガニスタン	1 x	1 x	1 x	0 x	4 x	73 x,y	74 x,y	73 x,y	72 x,y	80 x,y	2 x	53 x	40 x	42 x	39 x	43 x	27 x	-	-	-	-	-
アルバニア	73	73	73	62	88	78 y	75 y	80 y	57 y	88 y	32 x	53 x	7	7	6	9	3	-	-	-	-	-
アルジェリア	14	14	15	6	26	61	60	62	48	77	8	49	13	13	12	13	13	77	74	79	70	85
アンドラ	-	-	-	-	-	-	-	-	-	-	-	-	-	-	-	-	-	-	-	-	-	-
アンゴラ	11 y	10 y	11 y	7 y	20 y	-	-	-	-	-	-	-	-	-	-	-	-	-	-	-	-	-
アンギラ	-	-	-	-	-	-	-	-	-	-	-	-	-	-	-	-	-	-	-	-	-	-
アンティグア・バーブーダ	-	-	-	-	-	-	-	-	-	-	-	-	-	-	-	-	-	-	-	-	-	-
アルゼンチン	64 y	63 y	66 y	59 y	84 y	85 y	83 y	88 y	77 y	94 y	48 y	88 y	6 y	6 y	6 y	7 y	3 y	86 y	85 y	87 y	83 y	88 y
アルメニア	-	-	-	-	-	-	-	-	-	-	-	-	-	-	-	-	-	-	-	-	-	-
オーストラリア	-	-	-	-	-	-	-	-	-	-	-	-	-	-	-	-	-	-	-	-	-	-
オーストリア	-	-	-	-	-	-	-	-	-	-	-	-	-	-	-	-	-	-	-	-	-	-
アゼルバイジャン	11 x	12 x	11 x	5 x	20 x	-	-	-	-	-	-	-	-	-	-	-	-	-	-	-	-	-
バハマ	-	-	-	-	-	-	-	-	-	-	-	-	-	-	-	-	-	-	-	-	-	-
バーレーン	-	-	-	-	-	-	-	-	-	-	-	-	-	-	-	-	-	-	-	-	-	-
バングラデシュ	19	19	19	15	26	63	63	63	47	79	6	67	11	11	11	17	6	75	71	78	68	84
バルバドス	90 x	88 x	91 x	90 x,p	97 x,p	97 x,y	97 x,y	97 x,y	100 x,p,y	100 x,p,y	85 x	76 x	1 x	2 x	1 x	0 x	3 x	97 x	95 x	99 x	100 x,p	100 x,p
ベラルーシ	91	91	91	80	95	97	96	98	92	99	91	81	2	2	2	3	3	87	84	89	82	87
ベルギー	-	-	-	-	-	-	-	-	-	-	-	-	-	-	-	-	-	-	-	-	-	-
ベリーズ	55	52	58	29	72	88 y	89 y	86 y	80 y	94 y	44	68	13	15	11	15	11	83	80	85	76	91
ベナン	19 y	18 y	20 y	5 y	49 y	39 y	39 y	39 y	32 y	56 y	2 y	55 y	29 y	28 y	30 y	36 y	22 y	54 y	52 y	56 y	45 y	65 y
ブータン	10 x	10 x	10 x	3 x	27 x	54 x,y	52 x,y	57 x,y	40 x,y	73 x,y	6 x	52 x	14 x	13 x	15 x	17 x	7 x	72 x	68 x	75 x	67 x	80 x
ボリビア	21	19	23	-	-	-	-	-	-	-	-	-	-	-	-	-	-	-	-	-	-	-
ボスニア・ヘルツェゴビナ	13 x	12 x	14 x	2 x	31 x	95 x,y	95 x,y	96 x,y	87 x,y	100 x,y	56 x	56 x	2 x	2 x	2 x	3 x	1 x	96 x	95 x	98 x	95 x	94 x
ボツワナ	24	-	-	-	-	-	-	-	-	-	-	-	-	-	-	-	-	-	-	-	-	-
ブラジル	93 y	-	-	-	-	-	-	-	-	-	-	-	-	-	-	-	-	-	-	-	-	-
英領バージン諸島	-	-	-	-	-	-	-	-	-	-	-	-	-	-	-	-	-	-	-	-	-	-
ブルネイ	-	-	-	-	-	-	-	-	-	-	-	-	-	-	-	-	-	-	-	-	-	-
ブルガリア	-	-	-	-	-	-	-	-	-	-	-	-	-	-	-	-	-	-	-	-	-	-
ブルキナファソ	3 y	3 y	3 y	-	-	14 x,y	14 x,y	14 x,y	12 x,y	26 x,y	-	-	-	-	-	-	-	-	-	-	-	-
ブルンジ	7 y	7 y	7 y	1 y	31 y	58 y	58 y	59 y	56 y	67 y	0 y	35 y	42 y	42 y	42 y	43 y	30 y	40 y	34 y	46 y	33 y	54 y
カーボベルデ	88 y	87 y	88 y	-	-	-	-	-	-	-	-	-	-	-	-	-	-	-	-	-	-	-
カンボジア	15 y	12 y	17 y	7 y	38 y	45 y	42 y	48 y	33 y	60 y	4 y	34 y	10 y	10 y	10 y	16 y	4 y	73 y	74 y	73 y	67 y	82 y
カメルーン	28	27	29	2	66	44 y	45 y	44 y	50 y	52 y	4	53	34	34	35	52	23	61	59	63	56	73
カナダ	-	-	-	-	-	-	-	-	-	-	-	-	-	-	-	-	-	-	-	-	-	-
中央アフリカ共和国	6	6	7	2	27	27	28	26	24	39	0	56	49	49	49	50	47	36	34	39	35	46
チャド	1	1	1	0	4	55	54	55	53	56	1	58	64	64	64	63	63	45	43	47	42	48
チリ	-	-	-	-	-	93 y	93 y	94 y	91 y	96 y	-	98 y	1	1	1	1	0	-	-	-	-	-
中国	-	-	-	-	-	-	-	-	-	-	-	-	-	-	-	-	-	-	-	-	-	-
コロンビア	36 y	-	-	-	-	-	-	-	-	-	-	-	-	-	-	-	-	-	-	-	-	-
コモロ	14 x	13 x	15 x	10 x	28 x	-	-	-	-	-	-	-	-	-	-	-	-	-	-	-	-	-
コンゴ	36	36	37	7	77	59 y	59 y	58 y	47 y	77 y	3	51	42	42	41	54	30	61	57	65	46	72
クック諸島	-	-	-	-	-	-	-	-	-	-	-	-	-	-	-	-	-	-	-	-	-	-
コスタリカ	44	41	47	41	52	76	75	77	66	87	39	82	7	7	7	7	6	86	82	90	79	94
コートジボアール	14	14	15	2	51	29 y	29 y	29 y	18 y	61 y	1	45	20	20	19	20	18	63	61	65	63	72
クロアチア	82 y	81 y	82 y	-	-	-	-	-	-	-	-	-	-	-	-	-	-	-	-	-	-	-
キューバ	50	47	53	-	-	90	89	91	-	-	42	86	2	2	2	-	-	95	94	95	-	-
キプロス	-	-	-	-	-	-	-	-	-	-	-	-	-	-	-	-	-	-	-	-	-	-
チェコ	-	-	-	-	-	-	-	-	-	-	-	-	-	-	-	-	-	-	-	-	-	-
朝鮮民主主義人民共和国	73	73	73	-	-	95	94	95	-	-	50	59	16	17	16	-	-	88	86	89	-	-
コンゴ民主共和国	5	6	5	1	20	44	44	44	39	58	1	39	47	47	46	53	29	57	56	57	44	72
デンマーク	-	-	-	-	-	-	-	-	-	-	-	-	-	-	-	-	-	-	-	-	-	-
ジブチ	14 x	12 x	16 x	-	-	37 x,y	38 x,y	35 x,y	-	-	15 x	24 x	8 x	8 x	8 x	-	-	-	-	-	-	-
ドミニカ	-	-	-	-	-	-	-	-	-	-	-	-	-	-	-	-	-	-	-	-	-	-
ドミニカ共和国	48	46	50	33	63	63	61	65	47	82	9	68	8	8	7	9	5	87	85	89	81	90
エクアドル	-	-	-	-	-	78 y	76 y	81 y	-	-	28 y	48 y	5 y	5 y	5 y	-	-	-	-	-	-	-
エジプト	47 y	48 y	47 y	34 y	50 y	-	-	-	-	-	-	-	4	4	4	7	2	-	-	-	-	-
エルサルバドル	25	24	26	19	44	59 y	57 y	62 y	45 y	78 y	18	62	4	4	3	4	4	81	79	83	79	86
赤道ギニア	-	-	-	-	-	-	-	-	-	-	-	-	-	-	-	-	-	-	-	-	-	-
エリトリア	-	-	-	-	-	-	-	-	-	-	-	-	-	-	-	-	-	-	-	-	-	-
エストニア	-	-	-	-	-	-	-	-	-	-	-	-	-	-	-	-	-	-	-	-	-	-

表 10 乳幼児期の子どもの発育指標

国・地域	幼児教育への参加率 2013–2021 (R)					おとなによる学習意欲の早期喚起とレスポンシブ・ケア(H) 2013–2021 (R)					家庭にある学習教材(%) 2013–2021 (R)		適切な安全監督を欠く子ども(%) 2013–2021 (R)					発達が順調な子ども(%) 2013–2021 (R)				
											児童書	玩具(H)										
	全体	男	女	最も貧しい20%	最も裕福な20%	全体	男	女	最も貧しい20%	最も裕福な20%	全体	全体	全体	男	女	最も貧しい20%	最も裕福な20%	全体	男	女	最も貧しい20%	最も裕福な20%
エスワティニ	30	26	33	28	48	39 y	33 y	44 y	25 y	59 y	6	67	17	16	17	18	15	65	64	66	61	77
エチオピア	-	-	-	-	-	-	-	-	-	-	-	-	-	-	-	-	-	-	-	-	-	-
フィジー	22	23	20	23	25	97	97	97	95	99	24	75	13	15	12	14	9	-	-	-	-	-
フィンランド	-	-	-	-	-	-	-	-	-	-	-	-	-	-	-	-	-	-	-	-	-	-
フランス	-	-	-	-	-	-	-	-	-	-	-	-	-	-	-	-	-	-	-	-	-	-
ガボン	-	-	-	-	-	-	-	-	-	-	-	-	-	-	-	-	-	-	-	-	-	-
ガンビア	24	23	25	19	40	16	15	18	11	31	1	49	16	17	16	18	16	67	65	69	63	78
ジョージア	78	77	79	61	87	78	78	77	68	85	57	66	4	3	5	4	3	90	91	89	88	92
ドイツ	-	-	-	-	-	-	-	-	-	-	-	-	-	-	-	-	-	-	-	-	-	-
ガーナ	71	71	70	46	94	34	35	33	20	60	7	50	30	30	30	39	21	68	65	72	54	87
ギリシャ	-	-	-	-	-	-	-	-	-	-	-	-	-	-	-	-	-	-	-	-	-	-
グレナダ	-	-	-	-	-	-	-	-	-	-	-	-	-	-	-	-	-	-	-	-	-	-
グアテマラ	-	-	-	-	-	-	-	-	-	-	-	-	-	-	-	-	-	-	-	-	-	-
ギニア	9	9	9	3	32	31 y	33 y	30 y	22 y	51 y	0	32	34	36	33	38	36	49	48	50	45	51
ギニアビサウ	14	12	17	5	54	43	42	44	31	72	1	44	70	71	70	68	73	73	72	75	70	75
ガイアナ	61	63	59	45	76	87	85	90	82	94	47	69	5	5	5	10	1	86	85	87	78	90
ハイチ	63 y	63 y	63 y	31 y	84 y	54 y	52 y	57 y	34 y	79 y	8 y	48 y	22 y	23 y	22 y	28 y	15 y	65 y	62 y	69 y	61 y	77 y
パチカン	-	-	-	-	-	-	-	-	-	-	-	-	-	-	-	-	-	-	-	-	-	-
ホンジュラス	14	14	13	15	18	36	35	37	21	60	7	70	6	6	6	8	4	75	75	74	70	81
ハンガリー	-	-	-	-	-	-	-	-	-	-	-	-	-	-	-	-	-	-	-	-	-	-
アイスランド	-	-	-	-	-	-	-	-	-	-	-	-	-	-	-	-	-	-	-	-	-	-
インド	14 y	-	-	-	-	-	-	-	-	-	-	-	-	-	-	-	-	-	-	-	-	-
インドネシア	18	17	18	-	-	-	-	-	-	-	-	-	-	-	-	-	-	88	-	-	-	-
イラン	18	-	-	-	-	70 x,y	69 x,y	70 x,y	-	-	36	83 y	13	-	-	-	-	-	-	-	-	-
イラク	2	2	3	1	5	44	44	45	31	53	3	47	10	10	10	12	12	79	78	80	71	89
アイルランド	-	-	-	-	-	-	-	-	-	-	-	-	-	-	-	-	-	-	-	-	-	-
イスラエル	-	-	-	-	-	-	-	-	-	-	-	-	-	-	-	-	-	-	-	-	-	-
イタリア	-	-	-	-	-	-	-	-	-	-	-	-	-	-	-	-	-	-	-	-	-	-
ジャマイカ	92 x	92 x	91 x	88 x	100 x	88 x,y	86 x,y	90 x,y	76 x,y	86 x,y	55 x	61 x	2 x	2 x	2 x	2 x	1 x	89 x	86 x	93 x	79 x	97 x
日本	-	-	-	-	-	-	-	-	-	-	-	-	-	-	-	-	-	-	-	-	-	-
ヨルダン	13 y	12 y	14 y	5 y	35 y	92 y	92 y	91 y	85 y	99 y	16 y	71 y	16 y	17 y	16 y	16 y	21 y	71 y	66 y	76 y	66 y	76 y
カザフスタン	55	53	58	45	70	86 y	84 y	87 y	83 y	95 y	51	60	5	4	6	8	3	86	85	86	87	88
ケニア	16 x	14 x	17 x	-	-	-	-	-	-	-	-	-	-	-	-	-	-	-	-	-	-	-
キリバス	72	69	75	76	76	77	76	79	71	84	4	60	31	31	30	35	31	80	78	82	70	89
クウェート	-	-	-	-	-	-	-	-	-	-	-	-	-	-	-	-	-	-	-	-	-	-
キルギス	39	40	38	25	57	87	88	86	88	88	21	72	8	7	8	11	5	72	68	75	73	78
ラオス	32	30	34	13	69	30	29	30	21	49	4	61	12	13	12	17	6	89	88	91	85	94
ラトビア	-	-	-	-	-	-	-	-	-	-	-	-	-	-	-	-	-	-	-	-	-	-
レバノン	62 x	63 x	60 x	-	-	56 x,y	58 x,y	54 x,y	-	-	29 x	16 x,y	9 x	8 x	10 x	-	-	-	-	-	-	-
レソト	46	45	46	20	83	28	27	29	16	45	3	57	17	17	17	27	9	73	68	78	66	77
リベリア	-	-	-	-	-	-	-	-	-	-	-	-	-	-	-	-	-	-	-	-	-	-
リビア	6 x	-	-	-	-	-	-	-	-	-	-	-	-	-	-	-	-	-	-	-	-	-
リヒテンシュタイン	-	-	-	-	-	-	-	-	-	-	-	-	-	-	-	-	-	-	-	-	-	-
リトアニア	-	-	-	-	-	-	-	-	-	-	-	-	-	-	-	-	-	-	-	-	-	-
ルクセンブルク	-	-	-	-	-	-	-	-	-	-	-	-	-	-	-	-	-	-	-	-	-	-
マダガスカル	15	15	15	7	42	25	25	26	17	44	1	52	34	33	34	36	25	67	65	68	64	81
マラウイ	34	31	36	21	55	35	34	37	27	48	1	37	44	45	43	47	33	60	56	64	52	70
マレーシア	53	52	55	-	-	25 y	25 y	24 y	-	-	56	62	3	3	3	-	-	-	-	-	-	-
モルディブ	78 y	78 y	79 y	69 y	82 y,p	96 y	96 y	97 y	97 y	-	59 y	48 y	12 y	10 y	14 y	11 y	22 y	93 y	91 y	95 y	92 y	-
マリ	5	6	5	1	21	55 y	55 y	55 y	53 y	65 y	0	52	32	32	32	31	27	62	60	63	54	67
マルタ	-	-	-	-	-	-	-	-	-	-	-	-	-	-	-	-	-	-	-	-	-	-
マーシャル諸島	5	5	5	4	11	72 y	72 y	73 y	71 y	83 y	19	71	9	9	10	10	9	79	80	78	84	82
モーリタニア	12	12	12	3	30	44 y	46 y	42 y	30 y	65 y	1	33	34	35	34	39	26	60	58	62	52	68
モーリシャス	-	-	-	-	-	-	-	-	-	-	-	-	-	-	-	-	-	-	-	-	-	-
メキシコ	65	61	70	-	-	71	71	71	-	-	29	75	6	7	5	-	-	80	81	79	-	-
ミクロネシア連邦	-	-	-	-	-	-	-	-	-	-	-	-	-	-	-	-	-	-	-	-	-	-
モナコ	-	-	-	-	-	-	-	-	-	-	-	-	-	-	-	-	-	-	-	-	-	-
モンゴル	74	72	76	34	89	58	57	59	39	76	29	65	13	12	13	16	9	76	72	80	78	76
モンテネグロ	53	51	56	18	65	91	91	91	69	100	58	64	5	4	5	5	2	90	90	91	76	92
モントセラト	-	-	-	-	-	-	-	-	-	-	-	-	-	-	-	-	-	-	-	-	-	-
モロッコ	39 x	36 x	41 x	6 x	78 x	36 y	36 y	36 y	26 y	47 y	21 x,y	14 x,y	7	-	-	-	-	-	-	-	-	-

国・地域	幼児教育への参加率 2013–2021 [R]					おとなによる学習意欲の早期喚起とレスポンシブ・ケア [H] 2013–2021 [R]					家庭にある学習教材(%) 2013–2021 [R]		適切な安全監督を欠く子ども(%) 2013–2021 [R]					発達が順調な子ども(%) 2013–2021 [R]				
											児童書	玩具 [H]										
	全体	男	女	最も貧しい20%	最も裕福な20%	全体	男	女	最も貧しい20%	最も裕福な20%	全体	全体	全体	男	女	最も貧しい20%	最も裕福な20%	全体	男	女	最も貧しい20%	最も裕福な20%
モザンビーク	-	-	-	-	-	47 x,y	45 x,y	48 x,y	48 x,y	50 x,y	3 x	-	33 x	33 x	32 x	-	-	-	-	-	-	-
ミャンマー	23 y	22 y	25 y	11 y	42 y	52 y	51 y	53 y	41 y	73 y	5 y	72 y	13 y	14 y	13 y	21 y	5 y	-	-	-	-	-
ナミビア	-	-	-	-	-	-	-	-	-	-	-	-	-	-	-	-	-	-	-	-	-	-
ナウル	-	-	-	-	-	-	-	-	-	-	-	-	-	-	-	-	-	-	-	-	-	-
ネパール	62	64	60	52	87	73	74	73	61	91	3	66	25	26	24	40	13	65	65	66	53	82
オランダ	-	-	-	-	-	-	-	-	-	-	-	-	-	-	-	-	-	-	-	-	-	-
ニュージーランド	-	-	-	-	-	-	-	-	-	-	-	-	-	-	-	-	-	-	-	-	-	-
ニカラグア	-	-	-	-	-	-	-	-	-	-	-	-	-	-	-	-	-	-	-	-	-	-
ニジェール	3 x	3 x	2 x	0 x	9 x	-	-	-	-	-	-	-	-	-	-	-	-	-	-	-	-	-
ナイジェリア	36	36	35	8	78	63 y	62 y	63 y	46 y	87 y	6	46	32	32	31	31	30	61	60	62	47	85
ニウエ	-	-	-	-	-	-	-	-	-	-	-	-	-	-	-	-	-	-	-	-	-	-
北マケドニア	37	41	32	7	67	88	86	91	70	99	55	62	6	7	5	11	1	82	76	89	67	91
ノルウェー	-	-	-	-	-	-	-	-	-	-	-	-	-	-	-	-	-	-	-	-	-	-
オマーン	29	28	31	-	-	81 y	78 y	84 y	-	-	25	75	45	44	45	-	-	68	65	72	-	-
パキスタン	-	-	-	-	-	-	-	-	-	-	-	-	-	-	-	-	-	-	-	-	-	-
パラオ	-	-	-	-	-	-	-	-	-	-	-	-	-	-	-	-	-	-	-	-	-	-
パナマ	37	38	35	28	67	74 y	73 y	74 y	55 y	89 y	26	69	3	3	2	6	1	80	80	81	77	95
パプアニューギニア	-	-	-	-	-	-	-	-	-	-	-	-	-	-	-	-	-	-	-	-	-	-
パラグアイ	31	30	32	10	61	64 y	62 y	65 y	40 y	90 y	23	60	3	2	3	4	2	82	80	84	76	91
ペルー	77 y	76 y	79 y	70 y	90 y	-	-	-	-	-	-	-	-	-	-	-	-	-	-	-	-	-
フィリピン	29 x	26 x	33 x	17 x	58 x	-	-	-	-	-	-	-	-	-	-	-	-	-	-	-	-	-
ポーランド	-	-	-	-	-	-	-	-	-	-	-	-	-	-	-	-	-	-	-	-	-	-
ポルトガル	-	-	-	-	-	-	-	-	-	-	-	-	-	-	-	-	-	-	-	-	-	-
カタール	41 x	41 x	41 x	-	-	88 x,y	89 x,y	88 x,y	-	-	40 x	55 x	12 x	12 x	11 x	-	-	84 x	83 x	85 x	-	-
韓国	-	-	-	-	-	-	-	-	-	-	-	-	-	-	-	-	-	-	-	-	-	-
モルドバ	71 x	74 x	67 x	50 x	88 x	89 x,y	86 x,y	92 x,y	81 x,y	95 x,y	68 x	68 x	6 x	6 x	6 x	9 x	5 x	84 x	83 x	84 x	75 x	87 x
ルーマニア	81 y	80 y	81 y	-	-	-	-	-	-	-	-	-	-	-	-	-	-	-	-	-	-	-
ロシア連邦	-	-	-	-	-	-	-	-	-	-	-	-	-	-	-	-	-	-	-	-	-	-
ルワンダ	34 y	33 y	36 y	24 y	64 y	47 y	46 y	49 y	35 y	62 y	2 y	37 y	28 y	30 y	26 y	35 y	13 y	82 y	80 y	84 y	76 y	91 y
セントクリストファー・ネービス	-	-	-	-	-	-	-	-	-	-	-	-	-	-	-	-	-	-	-	-	-	-
セントルシア	85 x	87 x	84 x	-	-	93 x,y	89 x,y	96 x,y	-	-	68 x	59 x	5 x	5 x	5 x	-	-	91 x	91 x	92 x	-	-
セントビンセント・グレナディーン	-	-	-	-	-	-	-	-	-	-	-	-	-	-	-	-	-	-	-	-	-	-
サモア	26	23	29	18	36	87	86	88	83	92	9	51	16	18	13	16	16	73	70	77	65	75
サンマリノ	-	-	-	-	-	-	-	-	-	-	-	-	-	-	-	-	-	-	-	-	-	-
サントメ・プリンシペ	35	36	34	19	57	43	42	44	37	68	6	71	21	21	22	29	17	63	59	67	61	75
サウジアラビア	-	-	-	-	-	-	-	-	-	-	-	-	-	-	-	-	-	-	-	-	-	-
セネガル	21 y	21 y	21 y	6 y	51 y	20 y	18 y	21 y	15 y	33 y	1 y	29 y	39 y	39 y	38 y	30 y	54 y	67 y	66 y	68 y	59 y	71 y
セルビア	61	58	63	11	80	96	95	97	93	97	78	83	4	3	4	7	2	97	96	99	99	97
セーシェル	-	-	-	-	-	-	-	-	-	-	-	-	-	-	-	-	-	-	-	-	-	-
シエラレオネ	12	11	12	1	41	19	19	19	13	31	2	41	30	30	30	32	25	51	48	55	43	72
シンガポール	-	-	-	-	-	-	-	-	-	-	-	-	-	-	-	-	-	-	-	-	-	-
スロバキア	-	-	-	-	-	-	-	-	-	-	-	-	-	-	-	-	-	-	-	-	-	-
スロベニア	-	-	-	-	-	-	-	-	-	-	-	-	-	-	-	-	-	-	-	-	-	-
ソロモン諸島	-	-	-	-	-	-	-	-	-	-	-	-	-	-	-	-	-	-	-	-	-	-
ソマリア	2 x	2 x	2 x	1 x	6 x	79 x,y	80 x,y	79 x,y	76 x,y	85 x,y	-	-	-	-	-	-	-	-	-	-	-	-
南アフリカ	48 y	-	-	-	-	-	-	-	-	-	-	-	-	-	-	-	-	-	-	-	-	-
南スーダン	6 x	6 x	6 x	2 x	13 x	-	-	-	-	-	-	-	-	-	-	-	-	-	-	-	-	-
スペイン	-	-	-	-	-	-	-	-	-	-	-	-	-	-	-	-	-	-	-	-	-	-
スリランカ	60	-	-	52	73	95 y	94 y	96 y	-	-	47	85	-	-	-	-	-	-	-	-	-	-
パレスチナ	34	36	33	26	45	76	75	77	66	87	12	73	14	14	14	17	12	84	82	86	81	90
スーダン	22	22	23	7	59	-	-	-	-	-	2	46	-	-	-	-	-	-	-	-	-	-
スリナム	46	43	49	32	67	66	63	70	46	80	26	65	6	6	6	8	3	77	72	83	65	94
スウェーデン	-	-	-	-	-	-	-	-	-	-	-	-	-	-	-	-	-	-	-	-	-	-
スイス	-	-	-	-	-	-	-	-	-	-	-	-	-	-	-	-	-	-	-	-	-	-
シリア	8 x	8 x	7 x	4 x	18 x	70 x,y	70 x,y	69 x,y	52 x,y	84 x,y	30 x	52 x	17 x	17 x	17 x	22 x	15 x	-	-	-	-	-
タジキスタン	6 x	-	-	-	-	74 x,y	73 x,y	74 x,y	56 x,y	86 x,y	17 x	46 x	13 x	13 x	12 x	15 x	11 x	-	-	-	-	-
タイ	86	85	88	85	88	92	90	94	85	98	34	80	5	6	4	5	3	93	91	95	90	96
東ティモール	14 y	13 y	16 y	9 y	16 y	81 y	83 y	79 y	72 y	89 y	4 y	40 y	29 y	29 y	30 y	33 y	26 y	53 y	51 y	56 y	34 y	74 y
トーゴ	20	21	20	10	40	19	18	19	16	26	1	38	29	29	29	38	21	52	50	55	48	61
トケラウ	-	-	-	-	-	-	-	-	-	-	-	-	-	-	-	-	-	-	-	-	-	-
トンガ	35	30	41	29	37	88	87	88	86	92	24	63	9	10	7	14	6	79	79	79	75	82

表 10 乳幼児期の子どもの発育指標

国・地域	幼児教育への参加率 2013–2021 [R]					おとなによる学習意欲の早期喚起とレスポンシブ・ケア [H] 2013–2021 [R]					家庭にある学習教材(%) 2013–2021 [R]		適切な安全監督を欠く子ども(%) 2013–2021 [R]					発達が順調な子ども(%) 2013–2021 [R]				
											児童書	玩具 [H]										
	全体	男	女	最も貧しい20%	最も裕福な20%	全体	男	女	最も貧しい20%	最も裕福な20%	全体	全体	全体	男	女	最も貧しい20%	最も裕福な20%	全体	男	女	最も貧しい20%	最も裕福な20%
トリニダード・トバゴ	85 x	85 x	84 x	72 x	93 x	96 x,y	95 x,y	96 x,y	94 x,y	100 x,y	76 x	76 x	2 x	2 x	1 x	3 x	1 x	91 x	89 x	93 x	90 x	93 x
チュニジア	51	52	49	17	71	73	73	74	44	91	24	62	13	13	12	18	8	82	83	82	75	91
トルコ	-	-	-	-	-	65	66	65	42	88	29	76	6	6	7	9	5	74	70	78	62	85
トルクメニスタン	41	40	42	17	77	90	90	90	88	93	32	75	2	3	2	2	2	95	95	95	90	97
タークス・カイコス諸島	93	95	92	-	100 p	87	86	88	57 p	97	55	74	1	1	0	0	0	91	93	88	-	95 p
ツバル	73	75	70	70 p	79 p	87	87	88	83	91 p	24	66	17	19	14	31	7	69	70	67	65 p	76 p
ウガンダ	37 y	34 y	39 y	15 y	66 y	53 y	51 y	55 y	38 y	74 y	2 y	50 y	37 y	37 y	37 y	49 y	21 y	65 y	64 y	66 y	56 y	82 y
ウクライナ	52 x	54 x	50 x	30 x	68 x	98 x,y	97 x,y	98 x,y	95 x,y	99 x,y	91 x	52 x	7 x	6 x	7 x	11 x	5 x	89 x	89 x	89 x	88 x	91 x
アラブ首長国連邦	-	-	-	-	-	-	-	-	-	-	-	-	-	-	-	-	-	-	-	-	-	-
英国	-	-	-	-	-	-	-	-	-	-	-	-	-	-	-	-	-	-	-	-	-	-
タンザニア	-	-	-	-	-	-	-	-	-	-	-	-	-	-	-	-	-	-	-	-	-	-
米国	-	-	-	-	-	-	-	-	-	-	-	-	-	-	-	-	-	-	-	-	-	-
ウルグアイ	85	84	85	-	-	93 y	94 y	91 y	88 y	98 y	59	75	3	3	3	3	4	87	89	84	79	97
ウズベキスタン	51 y	51 y	51 y	-	-	91 x,y	91 x,y	90 x,y	83 x,y	95 x,y	43 x	67 x	5 x	5 x	5 x	6 x	7 x	-	-	-	-	-
バヌアツ	-	-	-	-	-	-	-	-	-	-	-	-	-	-	-	-	-	-	-	-	-	-
ベネズエラ	66 x,y	-	-	-	-	-	-	-	-	-	-	-	-	-	-	-	-	-	-	-	-	-
ベトナム	71	74	69	53	86	76 y	76 y	76 y	52 y	96 y	27	46	7	7	6	13	4	89	88	89	81	92
イエメン	3 x	3 x	3 x	0 x	8 x	33 x,y	34 x,y	32 x,y	16 x,y	57 x,y	10 x	49 x	34 x	36 x	33 x	46 x	22 x	-	-	-	-	-
ザンビア	-	-	-	-	-	-	-	-	-	-	-	-	-	-	-	-	-	-	-	-	-	-
ジンバブエ	28	28	29	16	53	37	37	37	29	54	3	69	20	21	20	28	12	71	68	74	66	77
地域別等要約																						
東アジア・太平洋諸国	-	-	-	-	-	-	-	-	-	-	-	-	-	-	-	-	-	-	-	-	-	-
ヨーロッパ・中央アジア	-	-	-	-	-	-	-	-	-	-	-	-	-	-	-	-	-	-	-	-	-	-
東ヨーロッパ・中央アジア	-	-	-	-	-	-	-	-	-	-	-	-	-	-	-	-	-	-	-	-	-	-
西ヨーロッパ	-	-	-	-	-	-	-	-	-	-	-	-	-	-	-	-	-	-	-	-	-	-
ラテンアメリカ・カリブ海諸国	68	-	-	-	-	-	-	-	-	-	-	-	-	-	-	-	-	-	-	-	-	-
中東・北アフリカ	27	30	30	19	36	-	-	-	-	-	-	-	9	9	9	10	8	-	-	-	-	-
北アメリカ	-	-	-	-	-	-	-	-	-	-	-	-	-	-	-	-	-	-	-	-	-	-
南アジア	16	-	-	-	-	-	-	-	-	-	-	-	-	-	-	-	-	-	-	-	-	-
サハラ以南のアフリカ	25	24	24	8	54	48	48	48	38	67	3	46	36	36	35	39	29	60	59	62	50	77
東部・南部アフリカ	-	-	-	-	-	-	-	-	-	-	-	-	-	-	-	-	-	-	-	-	-	-
西部・中部アフリカ	24	24	24	7	55	49	49	49	39	69	3	45	36	36	36	38	30	59	58	61	48	76
後発開発途上国	18	18	19	10	38	48	47	48	38	63	2	50	32	32	32	37	23	-	-	-	-	-
世界	**29**	**-**	**-**	**-**	**-**	**-**	**-**	**-**	**-**	**-**	**-**	**-**	**-**	**-**	**-**	**-**	**-**	**-**	**-**	**-**	**-**	**-**

すべての国と地域のリスト（ユニセフ地域分類・同地域小分類、開発途上国分類の詳細）については「地域等の分類」のページ（P.29）か <data.unicef.org/regionalclassifications> を参照。過去に出版された一連の「世界子供白書」とのデータの比較は推奨されない。

注

－データなし

[Y] データが標準的な定義によらないもの。または国内の一部地域のみに関するもの。対象期間に該当する場合、こうしたデータは地域別および世界全体の平均値の計算に含まれる。

[P] 少数の分母（件数）に基づく（一般的には 25 ～ 49 の重み付け未実施の事例）。重み付け未実施の事例が 25 未満の場合、そのデータは表示されない。

[X] データが列の見出しで指定されたものと異なる年または期間を参照している。こうしたデータは、地域別および世界全体の平均値の計算には含まれていない。

[H] この指標のデータ収集方法は調査によって異なり、当該推計値の比較にあたって影響を与える可能性がある。詳細な説明については、27 ページの「データについての一般的留意事項」を参照。

[R] データが列の見出しで指定された期間内に入手できた最も新しい年次のものを参照している。

データの主な出典

幼児教育への参加率－人口保健調査（DHS）、複数指数クラスター調査（MICS）およびその他の国別調査。最終更新：2022 年 3 月。

おとなによる学習意欲の早期喚起とレスポンシブ・ケア－DHS、MICS およびその他の国別調査。最終更新：2022 年 3 月。

家庭にある学習教材：児童書－ DHS、MICS およびその他の国別調査。最終更新：2022 年 3 月。

家庭にある学習教材：遊具－ DHS、MICS およびその他の国別調査。最終更新：2022 年 3 月。

適切な安全監督を欠く子ども－ DHS、MICS およびその他の国別調査。最終更新：2022 年 3 月。

発達が順調な子ども－ DHS、MICS およびその他の国別調査。最終更新：2022 年 3 月。

指標の定義

幼児教育への参加率－幼児教育プログラムに参加する生後 36 ～ 59 カ月の子どもの割合。

おとなによる学習意欲の早期喚起とレスポンシブ・ケア－生後 24 ～ 59 カ月の子どもに対し、早期刺激と応答的ケアを提供するために、過去 3 日間におとなが以下のことを 4 項目以上行った割合：a）子どもに本を読んで聞かせる、b）子どもに物語を語って聞かせる、c）子どもに歌を歌って聞かせる、d）子どもを連れて外出する、e）子どもと遊ぶ、f）物の名前や数え方を教えるかまたは絵を描いて子どもと時間を過ごす。

家庭にある学習教材：児童書－生後 0 ～ 59 カ月の子どものうち、自宅に子ども用の児童書が 3 冊以上ある子どもの割合。

家庭にある学習教材：玩具－生後 0 ～ 59 カ月の子どものうち、自宅に以下のおもちゃが 2 個以上ある子どもの割合：家庭内にある物品または屋外にある物（棒、石、動物、貝殻、葉っぱなど）、自宅で作ったおもちゃまたは店で買ったおもちゃ。

適切な安全監督を欠く子ども－生後 0 ～ 59 カ月の子どものうち、過去 1 週間に 1 回以上の頻度で、1 時間を超えて 1 人で置かれたか、または 10 歳未満の別の子どもが面倒を見た割合。

発達が順調な子ども－生後 36 ～ 59 カ月の子どもで、識字・計算能力、身体的発達、社会的・情緒的発達、学習のうち少なくとも 3 つの領域において発達が順調な子ども。

表 11 教育指標

国・地域	公平なアクセス								修了						学習							
	教育機関の未登録率2013–2022 (R)								修了率2013–2022 (R)						学習成果2013–2022 (R)						識字率2013–2022	
	初等教育入学年齢の1年前		初等教育		前期中等教育		後期中等教育		初等教育後期		前期中等教育		後期中等教育		最低限の習熟度に達した2または3学年の子どもの割合		最低限の習熟度に達した初等教育の最終学年の子どもの割合		最低限の習熟度に達した前期中等教育の最終学年の子どもの割合		若者（15～24歳）の識字率（%）	
	男	女	男	女	男	女	男	女	男	女	男	女	男	女	読解力	算数	読解力	算数	読解力	算数	男	女
アフガニスタン	-	-	-	-	-	-	44	69	67	40	49	26	32	14	-	-	-	-	-	-	71	42
アルバニア	4	2	6	2	5	1	22	15	94	96	98	97	76	80	-	-	-	62	48	58	99	100
アルジェリア	-	-	-	-	-	-	-	-	93	96	60	78	35	59	-	-	-	-	21	19	98	97
アンドラ	-	-	-	-	-	-	-	-	-	-	-	-	-	-	-	-	-	-	-	-	-	-
アンゴラ	31	39	-	-	-	-	-	-	63	57	42	32	24	15	-	-	-	-	-	-	-	-
アンギラ	14	0	-	-	-	-	-	-	-	-	-	-	-	-	-	-	-	-	-	-	-	-
アンティグア・バーブーダ	14	4	2	2	2	3	12	13	-	-	-	-	-	-	-	-	-	-	-	-	-	-
アルゼンチン	1	0	-	-	1	1	15	7	96	98	74	85	54	66	-	-	-	-	48	31	99	100
アルメニア	36	38	11	10	11	9	13	1	99	99	95	99	69	79	-	-	-	64	-	50	100	100
オーストラリア	18	18	1	2	2	2	9	6	-	-	-	-	-	-	94	70	-	68	80	78	-	-
オーストリア	2	1	0	0	1	0	11	9	-	-	-	-	-	-	-	-	98	84	76	79	-	-
アゼルバイジャン	16	17	12	9	1	0	0	0	-	-	-	-	-	-	-	-	81	72	-	-	100	100
バハマ	64	60	-	-	-	-	-	-	-	-	-	-	-	-	-	-	-	-	-	-	-	-
バーレーン	31	28	2	3	7	0	18	6	-	-	-	-	-	-	-	-	69	54	-	55	-	-
バングラデシュ	-	-	-	-	40	25	40	33	76	89	59	71	32	27	-	-	-	-	-	-	93	96
バルバドス	13	12	2	3	4	4	8	4	99 x	99 x	98 x	98 x	91 x	97 x	-	-	-	-	-	-	-	-
ベラルーシ	0	4	5	6	1	1	8	5	100	100	99	99	98	98	82	73	-	-	77	71	100	100
ベルギー	4	3	1	0	0	0	2	2	-	-	-	-	-	-	-	-	97	80	79	80	-	-
ベリーズ	15	16	1	2	14	16	35	28	95	96	55	66	48	51	-	-	-	-	-	-	-	-
ベナン	15	16	4	10	38	46	59	69	51	44	25	13	12	5	38	62	46	19	-	-	70	52
ブータン	58	59	5	2	18	6	33	22	67 x	71 x	41 x	38 x	25 x	18 x	-	-	-	-	-	-	-	-
ボリビア	7	7	5	5	12	11	22	22	91	93	84	82	66	65	48	38	15	8	-	-	100	100
ボスニア・ヘルツェゴビナ	70	71	13	13	5	7	20	17	99 x	100 x	97 x	97 x	92 x	92 x	-	-	-	40	46	-	-	-
ボツワナ	79	78	10	8	11	9	21	18	95	98	92	92	55	66	-	-	-	-	-	-	-	-
ブラジル	0	1	1	1	3	1	16	14	95	97	81	89	65	75	-	-	-	-	50	32	99	99
英領バージン諸島	6	0	-	-	-	-	24	16	-	-	-	-	-	-	-	-	-	-	-	-	-	-
ブルネイ	5	6	2	2	-	-	19	14	-	-	-	-	-	-	-	-	-	-	48	52	100	100
ブルガリア	16	17	15	15	14	15	14	18	-	-	-	-	-	-	-	-	95	71	53	56	-	-
ブルキナファソ	79	79	24	25	49	44	68	66	32 x	29 x	13 x	6 x	6 x	2 x	34	61	33	25	-	-	64	54
ブルンジ	52	50	12	8	33	26	65	59	46	54	26	19	4	3	79	99	5	18	-	-	-	-
カーボベルデ	19	18	7	8	12	13	29	24	-	-	-	-	-	-	-	-	-	-	-	-	-	-
カンボジア	30	29	11	11	17	12	54	56	68	79	41	39	20	20	-	-	11	19	8	10	-	-
カメルーン	56	57	4	13	33	40	50	58	75	74	52	43	26	21	39	58	30	11	-	-	88	82
カナダ	2	2	-	-	0	0	12	12	-	-	-	-	-	-	-	-	96	69	86	84	-	-
中央アフリカ共和国	-	-	-	-	43	61	76	86	30	24	15	10	8	5	-	-	-	-	-	-	48	29
チャド	85	87	17	35	55	70	71	85	30	23	18	9	7	3	34	65	8	2	-	-	-	-
チリ	4	5	0	1	3	4	5	5	96	97	94	97	83	88	-	-	-	-	68	33	-	-
中国	-	-	-	-	-	-	-	-	97	97	93	93	63	67	82	85	-	-	80	79	100	100
コロンビア	1	0	2	1	2	0	18	16	91	95	74	81	69	78	-	-	-	-	50	35	99	99
コモロ	71	70	18	18	20	18	52	48	75 x	77 x	47 x	45 x	24 x	32 x	-	-	-	-	-	-	78	78
コンゴ	71	70	15	16	-	-	-	-	78	82	56	45	28	19	63	86	34	8	-	-	85	79
クック諸島	14	0	2	2	1	1	34	22	-	-	-	-	-	-	-	-	-	-	-	-	-	-
コスタリカ	2	1	3	3	4	4	9	7	98	99	70	76	56	60	-	-	-	-	58	40	99	100
コートジボアール	78	72	0	7	40	44	53	63	60	53	36	22	17	15	33	68	22	3	-	-	93	76
クロアチア	4	5	-	-	-	-	14	10	-	-	-	-	-	-	-	-	-	70	78	69	-	-
キューバ	6	3	1	1	13	12	16	12	100	100	93	95	54	63	97	97	100	100	100	100	-	-
キプロス	0	3	0	1	2	2	6	9	-	-	-	-	-	-	-	-	-	77	56	63	-	-
チェコ	7	8	1	0	0	0	4	4	-	-	-	-	-	-	-	-	97	78	79	80	-	-
朝鮮民主主義人民共和国	-	-	-	-	-	-	-	-	100	100	100	100	100	100	94	83	-	-	-	-	-	-

国・地域	公平なアクセス								修了						学習							
	教育機関の未登録率2013–2022 (R)								修了率2013–2022 (R)						学習成果2013–2022 (R)						識字率2013–2022	
	初等教育入学年齢の1年前		初等教育		前期中等教育		後期中等教育		初等教育後期		前期中等教育		後期中等教育		最低限の習熟度に達した2または3学年の子どもの割合		最低限の習熟度に達した初等教育の最終学年の子どもの割合		最低限の習熟度に達した前期中等教育の最終学年の子どもの割合		若者（15～24歳）の識字率（%）	
	男	女	男	女	男	女	男	女	男	女	男	女	男	女	読解力	算数	読解力	算数	読解力	算数	男	女
コンゴ民主共和国	-	-	-	-	-	-	-	-	67	66	58	52	36	27	42	77	9	3	-	-	-	-
デンマーク	4	3	1	0	0	1	10	9	-	-	-	-	-	-	97	75	-	-	84	85	-	-
ジブチ	84	87	31	36	40	39	52	53	-	-	-	-	-	-	-	-	-	-	-	-	-	-
ドミニカ	7	0	1	1	3	1	14	27	-	-	-	-	-	-	-	-	-	-	-	-	-	-
ドミニカ共和国	2	1	5	4	10	8	28	25	88	93	70	83	51	71	-	-	-	-	21	9	-	-
エクアドル	18	15	-	-	5	2	22	20	98	98	89	92	78	79	-	-	-	-	49	29	98	99
エジプト	63	63	-	-	3	2	23	24	91	92	79	81	43	41	-	-	-	27	-	21	-	-
エルサルバドル	15	12	7	7	-	-	42	41	84	89	73	74	34	36	-	-	-	-	-	-	98	99
赤道ギニア	57	55	56	55	-	-	-	-	-	-	-	-	-	-	-	-	-	-	-	-	-	-
エリトリア	73	73	45	50	32	40	45	53	-	-	-	-	-	-	-	-	-	-	-	-	94	93
エストニア	7	7	3	2	2	1	2	2	-	-	-	-	-	-	-	-	-	-	89	90	-	-
エスワティニ	-	-	15	16	3	3	14	18	64	77	47	54	31	33	-	-	-	-	-	-	94	97
エチオピア	55	59	9	17	45	49	73	75	47	48	19	22	11	14	-	-	55	73	29	18	-	-
フィジー	11	15	1	1	-	-	24	9	-	-	-	-	-	-	-	-	-	-	-	-	-	-
フィンランド	0	2	2	2	1	0	3	5	-	-	-	-	-	-	-	-	98	78	86	85	-	-
フランス	0	0	0	0	0	1	5	4	-	-	-	-	-	-	-	-	94	57	79	79	-	-
ガボン	-	-	24	23	32	29	44	40	66 x	75 x	32 x	33 x	14 x	14 x	66	89	76	23	-	-	88	91
ガンビア	42	37	19	8	22	7	48	37	64	60	50	48	33	28	5	4	-	-	-	-	-	-
ジョージア	-	-	1	0	2	1	6	4	100	100	98	98	79	83	-	-	86	56	36	39	100	100
ドイツ	3	3	2	0	5	3	14	15	-	-	-	-	-	-	-	-	95	75	79	79	-	-
ガーナ	8	6	7	5	9	6	25	25	69	73	45	50	12	9	6	8	-	-	-	-	93	92
ギリシャ	4	3	1	1	3	4	4	6	-	-	-	-	-	-	-	-	-	-	69	64	99	99
グレナダ	15	16	4	3	-	-	12	11	-	-	-	-	-	-	-	-	-	-	-	-	-	-
グアテマラ	18	17	11	10	33	37	62	64	80	76	52	45	27	25	-	-	-	-	30	11	95	94
ギニア	51	55	8	21	46	62	63	78	52	39	33	20	22	13	23	60	22	7	-	-	70	43
ギニアビサウ	-	-	-	-	-	-	-	-	29	25	18	16	14	8	-	-	-	-	-	-	-	-
ガイアナ	-	-	-	-	-	-	-	-	-	-	-	-	-	-	-	-	-	-	-	-	-	-
ハイチ	-	-	-	-	-	-	-	-	49	58	32	38	17	16	-	-	-	-	-	-	-	-
バチカン	0	0	0	0	0	0	0	0	-	-	-	-	-	-	-	-	-	-	-	-	-	-
ホンジュラス	25	23	16	15	41	38	60	55	85	89	50	58	29	37	-	-	-	-	30	15	95	97
ハンガリー	6	8	5	6	3	3	13	11	-	-	-	-	-	-	-	-	97	74	75	68	-	-
アイスランド	8	2	0	1	1	0	17	14	-	-	-	-	-	-	-	-	-	-	74	79	-	-
インド	15	14	6	4	17	13	43	41	92	91	82	79	46	40	47	53	46	44	38	40	93	90
インドネシア	8	0	3	8	19	14	23	22	96	98	86	90	64	63	-	-	-	18	30	28	100	100
イラン	37	35	-	-	1	3	17	18	-	-	-	-	-	-	-	-	-	-	-	-	-	-
イラク	-	-	-	-	-	-	-	-	78	73	46	47	45	43	-	-	-	-	-	-	-	-
アイルランド	0	0	-	-	-	-	2	1	-	-	-	-	-	-	98	84	-	-	88	84	-	-
イスラエル	0	0	-	-	-	-	-	-	-	-	-	-	-	-	-	-	91	-	69	66	-	-
イタリア	8	9	3	4	2	3	6	5	-	-	-	-	-	-	-	-	98	73	77	62	100	100
ジャマイカ	-	-	37	29	-	-	57	33	99 x	100 x	97 x	97 x	80 x	83 x	85	67	-	-	-	-	-	-
日本	-	-	-	-	-	-	-	-	-	-	-	-	-	-	-	-	-	-	-	-	-	-
ヨルダン	51	50	20	21	28	28	46	41	96	97	86	88	49	63	-	-	-	-	59	41	99	99
カザフスタン	22	23	10	9	-	-	-	-	100	100	100	100	95	96	-	-	98	71	36	51	100	100
ケニア	-	-	-	-	-	-	-	-	77	82	61	69	44	38	53	42	44	29	-	-	88	88
キリバス	4	0	-	-	-	-	-	-	92	96	69	88	13	20	-	-	-	-	-	-	-	-
クウェート	33	28	4	1	9	4	20	17	-	-	-	-	-	-	-	-	-	21	-	21	99	100
キルギス	14	12	-	-	0	1	30	25	99	100	99	99	89	85	39	30	40	40	49	35	100	100
ラオス	30	29	8	9	30	31	45	49	84	83	54	53	32	31	-	-	2	8	-	-	-	-
ラトビア	3	1	2	1	2	1	6	4	-	-	-	-	-	-	-	-	99	85	78	83	100	100

表 11 教育指標

国・地域	公平なアクセス								修了						学習							
	教育機関の未登録率2013–2022 (R)								修了率2013–2022 (R)						学習成果2013–2022 (R)						識字率2013–2022	
	初等教育入学年齢の1年前		初等教育		前期中等教育		後期中等教育		初等教育後期		前期中等教育		後期中等教育		最低限の習熟度に達した2または3学年の子どもの割合		最低限の習熟度に達した初等教育の最終学年の子どもの割合		最低限の習熟度に達した前期中等教育の最終学年の子どもの割合		若者（15～24歳）の識字率（%）	
	男	女	男	女	男	女	男	女	男	女	男	女	男	女	読解力	算数	読解力	算数	読解力	算数	男	女
レバノン	-	-	-	-	-	-	-	-	-	-	-	-	-	-	-	-	-	27	32	35	100	100
レソト	58	57	8	6	18	11	38	29	69	92	33	55	27	37	13	1	-	-	-	-	-	-
リベリア	21	21	22	21	17	26	20	31	36	33	29	23	18	9	-	-	-	-	-	-	-	-
リビア	-	-	-	-	-	-	-	-	-	-	-	-	-	-	-	-	-	-	-	-	-	-
リヒテンシュタイン	0	6	3	2	1	7	2	16	-	-	-	-	-	-	-	-	-	-	-	-	-	-
リトアニア	4	4	-	-	-	-	4	2	-	-	-	-	-	-	-	-	97	81	76	74	-	-
ルクセンブルク	0	0	1	1	1	4	21	17	-	-	-	-	-	-	-	-	-	-	71	73	-	-
マダガスカル	43	38	-	-	31	29	63	64	52	60	26	27	16	15	13	4	6	6	-	-	81	79
マラウイ	-	-	-	-	19	18	62	76	43	52	23	21	15	13	-	-	-	-	-	-	-	-
マレーシア	10	9	2	1	13	10	42	37	-	-	-	-	-	-	-	-	58	64	54	59	97	97
モルディブ	8	5	3	1	3	15	55	44	-	-	-	-	-	-	-	-	-	-	-	-	-	-
マリ	53	57	38	44	49	56	71	79	50	41	36	25	23	12	-	-	-	-	-	-	55	38
マルタ	0	5	-	-	2	1	10	7	-	-	-	-	-	-	-	-	73	69	64	62	99	100
マーシャル諸島	38	41	29	30	30	26	46	41	-	-	-	-	-	-	-	-	-	-	-	-	-	-
モーリタニア	-	-	25	21	31	25	63	59	68	58	53	40	31	23	-	-	-	-	-	-	-	-
モーリシャス	7	12	-	-	5	2	26	17	-	-	-	-	-	-	-	-	-	-	-	-	-	-
メキシコ	2	0	-	-	9	6	29	25	98	98	87	90	56	60	-	-	-	-	55	44	99	99
ミクロネシア連邦	30	34	17	16	15	10	-	-	-	-	-	-	-	-	-	-	-	-	-	-	-	-
モナコ	-	-	-	-	-	-	-	-	-	-	-	-	-	-	-	-	-	-	-	-	-	-
モンゴル	3	5	2	3	8	7	15	9	96	98	87	93	60	73	44	-	-	-	-	-	99	99
モンテネグロ	15	17	3	3	6	6	13	10	95	98	93	97	83	90	-	-	-	43	56	54	99	99
モントセラト	19	0	15	15	-	-	-	-	-	-	-	-	-	-	-	-	-	-	-	-	-	-
モロッコ	24	30	2	3	6	9	24	27	-	-	-	-	-	-	-	-	36	18	27	12	98	97
モザンビーク	-	-	1	4	35	41	57	66	44 x	39 x	15 x	11 x	8 x	5 x	-	-	-	-	-	-	-	-
ミャンマー	88	88	-	-	22	20	47	38	82	84	45	45	14	19	-	-	11	12	-	-	95	96
ナミビア	33	30	-	-	3	0	22	23	75	86	48	62	33	39	-	-	-	-	-	-	94	96
ナウル	8	0	6	3	12	4	52	60	-	-	-	-	-	-	-	-	-	-	-	-	-	-
ネパール	6	15	-	-	7	3	26	13	81	83	71	75	27	28	-	-	-	-	-	-	94	91
オランダ	3	2	1	1	3	2	1	0	-	-	-	-	-	-	-	-	99	84	76	84	-	-
ニュージーランド	8	9	1	1	0	0	4	1	-	-	-	-	-	-	-	-	90	56	81	78	-	-
ニカラグア	-	-	-	-	-	-	-	-	-	-	-	-	-	-	-	-	-	-	-	-	-	-
ニジェール	76	76	37	45	61	69	84	89	35 x	24 x	10 x	4 x	4 x	1 x	44	67	14	8	-	-	51	36
ナイジェリア	-	-	-	-	-	-	-	-	71	71	66	59	57	44	17	11	-	-	-	-	82	68
ニウエ	0	38	-	-	-	-	-	-	-	-	-	-	-	-	-	-	-	-	-	-	-	-
北マケドニア	51	51	1	1	-	-	-	-	97	100	93	95	86	79	-	-	-	52	45	39	-	-
ノルウェー	4	4	0	0	0	1	8	8	-	-	-	-	-	-	99	82	-	65	81	81	-	-
オマーン	13	14	-	-	2	3	8	17	-	-	-	-	-	-	-	-	59	33	-	27	98	99
パキスタン	0	12	-	-	-	-	-	-	64	55	55	45	24	23	-	-	-	-	-	-	80	65
パラオ	20	0	-	-	-	-	-	-	-	-	-	-	-	-	-	-	-	-	-	-	-	-
パナマ	88	88	10	11	13	12	35	31	95	96	75	81	57	68	-	-	-	-	36	19	99	99
パプアニューギニア	28	29	4	10	24	32	50	60	-	-	-	-	-	-	-	-	-	-	-	-	-	-
パラグアイ	23	23	-	-	-	-	32	28	93	96	81	79	60	67	-	-	-	-	32	8	99	99
ペルー	0	1	-	-	3	3	15	21	95 x	95 x	83 x	83 x	78 x	72 x	-	-	-	-	-	-	100	99
フィリピン	36	33	3	4	12	7	24	17	89	95	75	88	74	83	-	-	10	17	19	-	98	99
ポーランド	1	2	1	1	2	4	2	2	-	-	-	-	-	-	-	-	98	73	85	85	-	-
ポルトガル	8	6	0	1	0	0	-	-	-	-	-	-	-	-	-	-	97	74	80	77	100	100
カタール	6	5	3	0	4	10	-	-	-	-	-	-	-	-	-	-	66	40	49	37	-	-
韓国	11	10	1	1	5	5	7	8	-	-	-	-	-	-	-	-	-	95	85	85	-	-
モルドバ	0	1	-	-	-	-	13	12	99 x	99 x	95 x	98 x	63 x	71 x	-	-	-	-	57	50	-	-

表 11 教育指標

国・地域	公平なアクセス								修了								学習							
	教育機関の未登録率2013–2022 (R)								修了率2013–2022 (R)								学習成果2013–2022 (R)						識字率2013–2022	
	初等教育入学年齢の1年前		初等教育		前期中等教育		後期中等教育		初等教育後期		前期中等教育		後期中等教育				最低限の習熟度に達した2または3学年の子どもの割合		最低限の習熟度に達した初等教育の最終学年の子どもの割合		最低限の習熟度に達した前期中等教育の最終学年の子どもの割合		若者（15～24歳）の識字率（%）	
	男	女	男	女	男	女	男	女	男	女	男	女	男	女			読解力	算数	読解力	算数	読解力	算数	男	女
ルーマニア	15	16	13	13	11	12	21	19	-	-	-	-	-	-			-	-	-	-	59	53	99	99
ロシア連邦	7	7	1	0	2	1	3	2	-	-	-	-	-	-			-	-	99	91	78	78	100	100
ルワンダ	48	47	6	6	6	2	50	49	48	61	25	30	19	16			-	-	-	-	-	-	84	89
セントクリストファー・ネービス	0	21	-	-	-	-	4	5	-	-	-	-	-	-			-	-	-	-	-	-	-	-
セントルシア	2	0	6	1	9	10	14	19	99 x	99 x	85 x	98 x	70 x	90 x			-	-	-	-	-	-	-	-
セントビンセント・グレナディーン	1	42	-	-	6	0	18	17	-	-	-	-	-	-			-	-	-	-	-	-	-	-
サモア	65	65	-	-	-	-	21	11	96	99	95	99	48	66			-	-	-	-	-	-	99	99
サンマリノ	16	0	2	5	9	8	53	62	-	-	-	-	-	-			-	-	-	-	-	-	-	-
サントメ・プリンシペ	49	46	6	6	12	7	19	16	82	92	60	60	26	31			-	-	-	-	-	-	98	98
サウジアラビア	49	45	5	5	0	3	3	9	-	-	-	-	-	-			-	-	63	23	48	15	100	99
セネガル	85	83	30	19	64	57	81	79	44	50	27	30	11	10			48	79	41	27	9	8	-	-
セルビア	8	7	3	3	3	3	16	13	100	100	100	99	96	92			-	-	-	68	62	60	100	100
セーシェル	4	2	2	14	9	7	20	9	-	-	-	-	-	-			-	-	-	-	-	-	99	100
シエラレオネ	60	57	2	2	49	49	64	67	63	65	47	42	27	18			6	6	-	-	-	-	71	63
シンガポール	-	-	0	0	0	0	0	0	-	-	-	-	-	-			-	-	97	96	89	92	100	100
スロバキア	15	15	3	3	4	5	11	11	-	-	-	-	-	-			-	-	93	71	69	75	-	-
スロベニア	9	8	1	0	2	1	1	1	-	-	-	-	-	-			-	-	96	75	82	84	-	-
ソロモン諸島	36	33	9	4	-	-	-	-	-	-	-	-	-	-			-	-	-	-	-	-	-	-
ソマリア	-	-	-	-	-	-	-	-	-	-	-	-	-	-			-	-	-	-	-	-	-	-
南アフリカ	29	27	12	10	11	10	21	20	95	98	85	91	45	52			22	16	-	-	-	-	98	99
南スーダン	78	81	58	67	49	63	57	72	31 x	18 x	22 x	10 x	12 x	4 x			-	-	-	-	-	-	48	47
スペイン	5	5	3	3	1	1	2	1	-	-	-	-	-	-			-	-	97	65	84	75	99	100
スリランカ	-	-	2	3	0	0	18	13	99	99	94	96	32	43			-	-	-	-	-	-	99	99
パレスチナ	33	30	5	5	5	1	31	16	99	100	78	94	51	74			-	-	-	-	-	-	99	99
スーダン	60	60	31	35	33	35	53	50	66	64	49	52	33	28			-	-	-	-	-	-	73	73
スリナム	10	6	13	10	19	11	42	34	80	90	41	58	18	26			30	12	-	-	-	-	99	98
スウェーデン	0	0	-	-	-	-	1	3	-	-	-	-	-	-			-	-	98	74	82	81	-	-
スイス	0	1	-	-	0	1	17	20	-	-	-	-	-	-			-	-	-	-	76	83	-	-
シリア	-	-	-	-	-	-	-	-	-	-	-	-	-	-			-	-	-	-	-	-	-	-
タジキスタン	87	88	1	2	-	-	19	27	99	98	95	93	80	63			-	-	-	-	-	-	-	-
タイ	0	0	-	-	-	-	21	21	98	99	81	92	59	72			-	-	-	-	40	47	98	99
東ティモール	51	48	7	3	12	9	27	22	77	85	63	70	49	55			-	-	-	-	-	-	82	85
トーゴ	1	0	2	4	15	28	47	66	83	76	55	39	31	12			25	47	19	16	-	-	92	84
トケラウ	0	6	-	-	-	-	31	29	-	-	-	-	-	-			-	-	-	-	-	-	-	-
トンガ	0	11	-	-	17	4	49	33	98	99	65	76	45	56			-	-	-	-	-	-	99	100
トリニダード・トバゴ	21	20	-	-	-	-	27	25	-	-	-	-	-	-			-	-	80	-	58	48	-	-
チュニジア	-	-	-	-	-	-	-	-	94	97	68	80	40	57			47	-	-	-	28	25	-	-
トルコ	23	25	5	5	3	4	17	19	99	98	96	92	51	44			-	-	-	70	74	56	100	100
トルクメニスタン	-	-	-	-	-	-	-	-	100	100	99	99	97	97			71	53	-	-	-	-	-	-
タークス・カイコス諸島	8	0	9	9	9	15	48	41	98	100	98	100	100	96			-	-	-	-	-	-	-	-
ツバル	10	0	18	16	31	36	68	61	98	100	74	91	45	60			-	-	-	-	-	-	-	-
ウガンダ	-	-	16	12	49	49	72	78	39	43	27	23	18	15			33	21	52	53	49	42	89	90
ウクライナ	-	-	9	7	4	3	7	4	100 x	99 x	100 x	100 x	97 x	97 x			-	-	-	-	74	-	-	-
アラブ首長国連邦	0	0	-	-	2	3	3	2	-	-	-	-	-	-			-	-	68	53	57	50	95	98
英国	0	0	1	1	2	2	4	3	-	-	-	-	-	-			-	-	97	83	83	81	-	-
タンザニア	45	42	18	15	66	64	84	88	75	84	31	27	32	27			56	35	-	-	-	-	-	-
米国	10	10	1	1	-	-	3	5	-	-	-	-	-	-			-	-	96	77	81	73	-	-
ウルグアイ	9	0	1	0	1	0	13	8	96	98	66	73	48	29			-	-	-	-	58	49	99	99
ウズベキスタン	37	38	0	2	0	2	14	15	-	-	-	-	-	-			-	-	-	-	-	-	100	100

国・地域	公平なアクセス								修了						学習							
	教育機関の未登録率2013–2022 [R]								修了率2013–2022 [R]						学習成果2013–2022 [R]						識字率2013–2022	
	初等教育入学年齢の1年前		初等教育		前期中等教育		後期中等教育		初等教育後期		前期中等教育		後期中等教育		最低限の習熟度に達した2または3学年の子どもの割合		最低限の習熟度に達した初等教育の最終学年の子どもの割合		最低限の習熟度に達した前期中等教育の最終学年の子どもの割合		若者（15～24歳）の識字率（%）	
	男	女	男	女	男	女	男	女	男	女	男	女	男	女	読解力	算数	読解力	算数	読解力	算数	男	女
パヌアツ	4	0	3	4	27	24	58	52	-	-	-	-	-	-	-	-	-	-	-	-	96	97
ベネズエラ	14	14	10	10	15	13	28	19	-	-	-	-	-	-	-	-	-	-	-	-	-	-
ベトナム	0	0	-	-	-	-	-	-	96	97	81	87	50	61	-	-	82	92	86	81	99	99
イエメン	96	96	10	21	23	34	46	68	70	55	55	39	37	23	-	-	-	-	-	-	-	-
ザンビア	-	-	17	13	-	-	-	-	71	73	54	50	33	27	-	-	-	-	5	2	93	92
ジンバブエ	-	-	15	13	-	-	40	45	86	92	45	53	17	14	20	5	-	-	-	-	-	-
地域別等要約																						
東アジア・太平洋諸国	17	15	3	4	10	8	23	15	95	96	86	89	62	66	-	-	-	-	-	-	99	99
ヨーロッパ・中央アジア	13	13	2	2	2	2	9	9	-	-	-	-	-	-	-	-	-	-	-	-	100	100
東ヨーロッパ・中央アジア	20	21	4	4	2	2	13	14	99	99	97	96	66	60	-	-	-	-	-	-	100	100
西ヨーロッパ	4	4	1	1	2	2	6	6	-	-	-	-	-	-	-	-	-	-	-	-	-	-
ラテンアメリカ・カリブ海諸国	5	5	3	2	7	6	23	20	93	95	79	84	59	66	-	-	-	-	-	-	98	99
中東・北アフリカ	51	51	4	6	8	12	28	33	86	84	66	70	42	44	-	-	-	-	-	-	92	88
北アメリカ	9	8	1	0	0	0	3	6	-	-	-	-	-	-	-	-	-	-	-	-	-	-
南アジア	12	13	9	9	18	15	43	42	85	84	76	72	41	36	-	-	-	-	-	-	92	89
サハラ以南のアフリカ	51	51	18	22	35	38	55	61	61	62	40	37	31	25	-	-	-	-	-	-	79	74
東部・南部アフリカ	49	49	16	18	34	37	56	60	61	63	33	33	26	23	-	-	-	-	-	-	80	80
西部・中部アフリカ	53	53	21	27	37	39	54	62	62	60	47	40	35	25	-	-	-	-	-	-	78	68
後発開発途上国	48	47	15	19	33	35	54	58	58	58	36	34	24	19	-	-	-	-	-	-	81	77
世界	**25**	**25**	**8**	**10**	**16**	**16**	**34**	**33**	**82**	**82**	**70**	**69**	**46**	**44**	**-**	**-**	**-**	**-**	**-**	**-**	**93**	**91**

すべての国と地域のリスト（ユニセフ地域分類・同地域小分類、開発途上国分類の詳細）については「地域等の分類」のページ（P.29）か <data.unicef.org/regionalclassifications> を参照。
過去に出版された一連の「世界子供白書」とのデータの比較は推奨されない。
MICS6 に基づく基礎学習スキルに関するデータベースでは、性別、居住地、富裕度、年齢層別に集計している。詳細はこちらを参照 <https://data.unicef.org/resources/dataset/learning-and-skills/>

注

－データなし
R データが列の見出しで指定された期間内に入手できた最も新しい年次のものを参照している。
X データが列の見出しで指定されたものと異なる年または期間を参照している。こうしたデータは、地域別および世界全体の平均値の計算には含まれていない。また、2000 年以前のデータは表示されていない。

データの主な出典

就学前未登録率、非就学率－ユネスコ統計研究所（UIS）。最終更新：2022 年 6 月。
教育修了率－人口保健調査（DHS）、複数指数クラスター調査（MICS）、その他の国別家庭調査、報告システム作成定期データ。最終更新：2022 年 6 月。
最低限の習熟度に達した子どもと若者の割合（（a）初等第 2 ～ 3 学年、（b）初等最終学年、（c）前期中等最終学年）（読解力能力および算数能力）－国連統計局のデータベース。最終更新：2022 年 6 月。
若者の識字率－ユネスコ統計研究所（UIS）。最終更新：2022 年 6 月。

指標の定義

就学前未登録率－正規の初等学校入学年齢の 1 年前に、就学前教育施設または初等学校に登録されていない子どもの割合。正規の初等学校入学年齢の 1 年前の子どもの総数に対する割合で表される。
非就学児率（初等学校）－正規の初等学校年齢であり、初等学校または中等学校に就学していない子どもの数。正規の初等学校年齢の子どもの総数に対する割合で表される。
非就学児率（中等学校・前期）－初等学校または中等学校に就学していない、前期中等学校年齢の子どもの数。正規の前期中等学校年齢の子どもの総数に対する割合で表される。
非就学児率（中等学校・後期）－初等学校、中等学校、またはより高度な教育施設に就学していない、後期中等学校年齢の子どもの数。正規の後期中等学校年齢の子どもの総数に対する割合で表される。
初等教育修了率－初等教育の最終学年で想定される年齢よりも 3 ～ 5 歳年齢が高く、初等学校の最終学年を修了した子どもまたは若者の数。
前期中等教育修了率－前期中等教育の最終学年で想定される年齢よりも 3 ～ 5 歳年齢が高く、前期中等教育の最終学年を修了した子どもまたは若者の数。
後期中等教育修了率－後期中等教育の最終学年で想定される年齢よりも 3 ～ 5 歳年齢が高く、後期中等教育の最終学年を修了した子どもまたは若者の数。
最低限の習熟度に達した子どもと若者の割合（（a）初等第 2 ～ 3 学年、（b）初等最終学年、（c）前期中等最終学年）－それぞれ初等教育第 2 ～ 3 学年、初等教育最終学年、および前期中等教育最終学年において、子どもと若者が（i）読解力能力（ii）算数能力に関して最低限の習熟度に達した割合。この指標は、SDG4 のグローバル指標 4.1.1 である。
若者の識字率－ 15 ～ 24 歳の若者のうちの識字者数。当該集団の総数に対する割合で表される。

表 12 子どもの保護指標

国・地域	児童労働（%）[H] 2013–2021 [R]			児童婚（%）[H] 2015–2021 [R]		出生登録（%）[H] 2012–2021 [R]				女性器切除（%）[H] 2012–2020 [R]			妻に対するドメスティック・バイオレンスの正当化（%）2015–2021 [R]		子どもに対する暴力的なしつけ（%）[H] 2013–2021 [R]			子どもへの性暴力（%）2013–2020 [R]		入所中の子ども[H] 2010–2021 [R]	拘禁中の子ども[H] 2008–2021 [R]
				18歳までに結婚		1歳未満	5歳未満			実施率		態度									
	全体	男	女	女	男	全体	全体	男	Female	女性（Fa）	女子（Fb）	慣習廃止を希望(Fc)	男	女	全体	男	女	男	女	10万人あたり	10万人あたり
アフガニスタン	13	14	12	28	7	51	42	43	42	-	-	-	71 y	78 y	74 x,y	75 x,y	74 x,y	-	1 y	15	40 y
アルバニア	3 x,y	4 x,y	3 x,y	12	1	98	98	99	98	-	-	-	11	5	48 y	49 y	45 y	-	-	95	14
アルジェリア	3	3	2	4	-	99	100	100	100	-	-	-	-	25	84	85	83	-	-	-	18
アンドラ	-	-	-	-	-	100 v	100 v	100 v	100 v	-	-	-	-	-	-	-	-	-	-	-	0
アンゴラ	19	17	20	30	6	12	25	25	25	-	-	-	24	25	-	-	-	-	5	-	-
アンギラ	-	-	-	-	-	-	-	-	-	-	-	-	-	-	-	-	-	-	-	140	156
アンティグア・バーブーダ	-	-	-	-	-	-	-	-	-	-	-	-	-	-	-	-	-	-	-	35	49
アルゼンチン	-	-	-	15 y	-	99 y	100 y	100 y	99 y	-	-	-	-	4 y	59 y	60 y	58 y	-	-	74 y	41
アルメニア	4	5	3	5	0	100	99	99	99	-	-	-	25	9	69	71	67	-	-	128	7
オーストラリア	-	-	-	-	-	100 v	100 v	100 v	100 v	-	-	-	-	-	-	-	-	-	-	55	25 y
オーストリア	-	-	-	-	-	100 v	100 v	100 v	100 v	-	-	-	-	-	-	-	-	-	-	409	42
アゼルバイジャン	-	-	-	11 x	0 x	88 x	94 x	93 x	94 x	-	-	-	63 x	24 x	77 x,y	80 x,y	74 x,y	-	0 x	478	12
バハマ	-	-	-	-	-	-	-	-	-	-	-	-	-	-	-	-	-	-	-	-	67
バーレーン	-	-	-	-	-	-	100	100	100	-	-	-	-	-	-	-	-	-	-	-	2
バングラデシュ	7	9	5	51	4 x	40	56	56	56	-	-	-	-	17	89	89	89	-	3 y	26	4
バルバドス	1 x,y	2 x,y	1 x,y	29 x,y	-	94	99	99	99	-	-	-	-	5 x	75 x,y	78 x,y	72 x,y	-	-	168 y	71
ベラルーシ	4	5	3	5	2	-	100 y	100 y	100 y	-	-	-	0	1	57	59	55	-	-	309	25
ベルギー	-	-	-	0 y	-	100 v	100 v	100 v	100 v	-	-	-	-	-	-	-	-	-	-	-	2
ベリーズ	3	4	3	34 y	22 y	90	96	95	96	-	-	-	8	6	65	67	63	-	-	86 y	77 y
ベナン	25	24	26	31	5	87	86	85	86	9	0	86	17	29	91	91	91	-	5	-	9
ブータン	4 x,y	3 x,y	4 x,y	26 x	-	100 x	100 x	100 x	100 x	-	-	-	-	70 x	-	-	-	-	-	1,249	91
ボリビア	14	14	13	20	5	-	92 y	-	-	-	-	-	-	34 y	-	-	-	-	-	135	256
ボスニア・ヘルツェゴビナ	-	-	-	3 x	0 x	98 x	100 x	100 x	99 x	-	-	-	5 x	1 x	55 x,y	60 x,y	50 x,y	-	-	136 y	43
ボツワナ	-	-	-	-	-	79 y	88 y	87 y	88 y	-	-	-	-	-	-	-	-	-	-	214	264
ブラジル	5	5	5	26 x	-	-	96	-	-	-	-	-	-	-	-	-	-	-	-	63	61 y
英領バージン諸島	-	-	-	-	-	-	-	-	-	-	-	-	-	-	-	-	-	-	-	12 y	0
ブルネイ	-	-	-	-	-	-	100 y	-	-	-	-	-	-	-	-	-	-	-	-	-	-
ブルガリア	-	-	-	-	-	100 v	100 v	100 v	100 v	-	-	-	-	-	-	-	-	-	-	192	11
ブルキナファソ	42 x,y	44 x,y	40 x,y	52 x	4 x	73 x	77 x	77 x	77 x	76 x	13 x	90 x	40 x	39 x	83 x,y	84 x,y	82 x,y	-	-	33	33
ブルンジ	31	30	32	19	1	73	84	84	83	-	-	-	48	63	90	91	89	0	4	118	25
カーボベルデ	-	-	-	8	2	-	91 x	-	-	-	-	-	6	7	-	-	-	-	-	204	97
カンボジア	13 x	12 x	14 x	19 x	4 x	64	73	74	73	-	-	-	26 x,y	46 x,y	-	-	-	-	2	158	110
カメルーン	39	40	38	30	3	56	62	62	62	1 x	-	84 x	34	28	85	85	85	2	7	36	19
カナダ	-	-	-	-	-	100 v	100 v	100 v	100 v	-	-	-	-	-	-	-	-	-	-	-	31 y
中央アフリカ共和国	27	25	29	61	17	41	45	46	44	22	1	69	38	61	90	90	90	-	-	-	20
チャド	39	39	40	61	8	22	26	26	26	34	7	53	54	74	85	85	86	-	2	-	20
チリ	6 x	7 x	5 x	-	-	-	99 x,y	-	-	-	-	-	-	-	-	-	-	-	-	159	183
中国	-	-	-	-	-	-	-	-	-	-	-	-	-	-	-	-	-	-	-	19	20
コロンビア	7	7	7	23	7	94	97	97	97	-	-	-	5	4	-	-	-	0	2 y	73	112
コモロ	28 x,y	25 x,y	32 x,y	32 x	12 x	87	87	87	87	-	-	-	29 x	43 x	-	-	-	-	3 x	-	-
コンゴ	14	13	15	27	6 x	94	96	96	96	-	-	-	45	56	83	83	82	-	-	-	19
クック諸島	-	-	-	-	-	-	100 y	100 y	100 y	-	-	-	-	-	-	-	-	-	-	-	6,552 y
コスタリカ	4	4	3	17	-	-	100 y	100 y	100 y	-	-	-	-	3	49	50	49	-	-	316	17
コートジボアール	22	22	23	27	4	66	72	75	71	37	10	79	29	43	87	88	85	-	-	29	16
クロアチア	-	-	-	-	-	-	100 y	100 y	100 y	-	-	-	-	-	-	-	-	-	-	177	4
キューバ	-	-	-	29	6	99	100	100	100	-	-	-	1	3	42	43	40	-	-	19	0
キプロス	-	-	-	-	-	100 v	100 v	100 v	100 v	-	-	-	-	-	-	-	-	-	-	-	44
チェコ	-	-	-	-	-	100 v	100 v	100 v	100 v	-	-	-	-	-	-	-	-	-	-	-	411
朝鮮民主主義人民共和国	4	5	4	0	0	100 x	100 x	100 x	100 x	-	-	-	4	4	59	63	55	-	-	-	-
コンゴ民主共和国	15	13	17	29	6	38	40	40	40	-	-	-	52	60	89	90	88	-	13	-	-
デンマーク	-	-	-	1 y	-	100 y	100 y	100 y	100 y	-	-	-	-	-	-	-	-	-	-	556 y	96
ジブチ	-	-	-	5 x	-	91 x	92 x	93 x	91 x	94	43	51 x	-	-	72 x,y	73 x,y	71 x,y	-	-	-	-
ドミニカ	-	-	-	-	-	-	-	-	-	-	-	-	-	-	-	-	-	-	-	117	0
ドミニカ共和国	4	5	3	31	8 x	89	92	92	93	-	-	-	14 x	3	63	65	62	-	1	85	59
エクアドル	-	-	-	22	-	-	87 y	-	-	-	-	-	-	-	-	-	-	-	-	28	9
エジプト	5	6	4	17 x,y	0 x	98	99	100	99	87	14 y	38	-	46 x,y	93	93	93	-	-	31	-
エルサルバドル	7	6	7	26 x	-	-	91 y	91 y	91 y	-	-	-	-	10 x	52	55	50	-	-	28	77 y
赤道ギニア	-	-	-	30 x	4 x	-	54 x	53 x	54 x	-	-	-	56 x	57 x	-	-	-	-	-	-	14
エリトリア	-	-	-	41 x	2 x	-	-	-	-	83 x	33 x	82 x	60 x	51 x	-	-	-	-	-	23	-
エストニア	-	-	-	-	-	100 v	100 v	100 v	100 v	-	-	-	-	-	-	-	-	-	-	-	28
エスワティニ	8 x,y	8 x,y	7 x,y	5 x	1 x	38	54	51	50	-	-	-	29 x	32 x	88	89	88	-	-	343	188
エチオピア	45 y	51 y	39 y	40	5	2	3	3	3	65	16	79	33	60	-	-	-	-	5	-	-
フィジー	17	20	13	4	2	71	87	87	86	-	-	-	19	20	81	82	79	-	-	44	-

国・地域	児童労働(%) (H) 2013–2021 (R)			児童婚(%) (H) 2015–2021 (R)		出生登録(%) (H) 2012–2021 (R)				女性器切除(%) (H) 2012–2020 (R)			妻に対するドメスティック・バイオレンスの正当化(%) 2015–2021 (R)		子どもに対する暴力的なしつけ(%) (H) 2013–2021 (R)			子どもへの性暴力(%) 2013–2020 (R)		入所中の子ども (H) 2010–2021 (R)	拘禁中の子ども (H) 2008–2021 (R)
				18歳までに結婚		1歳未満	5歳未満			実施率		態度									
	全体	男	女	女	男	全体	全体	男	Female	女性(Fa)	女子(Fb)	懲罰的措置を容認(%)	男	女	全体	男	女	男	女	10万人あたり	10万人あたり
フィンランド	-	-	-	0 y	-	100 v	100 v	100 v	100 v	-	-	-	-	-	-	-	-	-	-	-	41
フランス	-	-	-	-	-	100 v	100 v	100 v	100 v	-	-	-	-	-	-	-	-	-	-	-	20
ガボン	20 x,y	19 x,y	17 x,y	22 x	5 x	88	90	91	88	-	-	-	47 x	58 x	-	-	-	-	9 x	50	1,373
ガンビア	17	17	17	23	0	41	59	60	58	73	46	46	50	57	89	90	88	-	5	-	4
ジョージア	2	2	1	14	1	98	99	99	99	-	-	-	-	5 x	69	71	67	-	-	53 y	31
ドイツ	-	-	-	-	-	100 y	100 y	100 y	100 y	-	-	-	-	-	-	-	-	-	-	429	16
ガーナ	20	19	22	19	4	57	71	72	69	2	0	94	22	37	94	94	94	-	10 x	27	5
ギリシャ	-	-	-	-	-	100 v	100 v	100 v	100 v	-	-	-	-	-	-	-	-	-	-	88	10
グレナダ	-	-	-	-	-	-	-	-	-	-	-	-	-	-	-	-	-	-	14 y	283	265
グアテマラ	-	-	-	29	10	89 y	96 y	-	-	-	-	-	12	14	-	-	-	1	4	71	251
ギニア	24	24	25	47	2	57	62	62	62	95	39	26	57	65	89	90	89	-	-	18	10
ギニアビサウ	17	18	16	26	2	36	46	47	45	52	30	76	30	34	76	75	76	-	-	42	0 y
ガイアナ	11	10	12	30 x,y	9 x,y	68	89	88	89	-	-	-	14 x	10 x	70	74	65	-	-	305	18
ハイチ	36 x,y	44 x,y	26 x,y	15	2	57	85	84	85	-	-	-	15	23	83	84	82	-	5	589	20
パチカン	-	-	-	-	-	-	-	-	-	-	-	-	-	-	-	-	-	-	-	-	-
ホンジュラス	15	18	13	34	10	87	97	97	97	-	-	-	7	7	63	64	61	-	5	178	10 y
ハンガリー	-	-	-	-	-	100 v	100 v	100 v	100 v	-	-	-	-	-	-	-	-	-	-	383	166
アイスランド	-	-	-	-	-	100 v	100 v	100 v	100 v	-	-	-	-	-	-	-	-	-	-	-	0
インド	-	-	-	27	4	79	80	79	80	-	-	-	35	41	-	-	-	-	1	83	29
インドネシア	-	-	-	16	*5* x,y	-	77 y	-	-	-	49 y	-	32 y,p	40	-	-	-	-	-	604	14
イラン	-	-	-	17 x	-	-	99 x,y	99 x,y	99 x,y	-	-	-	-	-	-	-	-	-	-	44	-
イラク	5	5	4	28	-	98	99	99	99	7	1	94	-	31	81	82	80	-	-	3	26
アイルランド	-	-	-	-	-	100 v	100 v	100 v	100 v	-	-	-	-	-	-	-	-	-	-	52	4
イスラエル	-	-	-	-	-	100 v	100 v	100 v	100 v	-	-	-	-	-	-	-	-	-	-	-	52
イタリア	-	-	-	-	-	100 v	100 v	100 v	100 v	-	-	-	-	-	-	-	-	-	-	-	64
ジャマイカ	3	3	2	8 x	-	97	98	-	-	-	-	-	*28 x,y*	17	85 x,y	87 x,y	82 x,y	-	2 y	159	73
日本	-	-	-	-	-	100 v	100 v	100 v	100 v	-	-	-	-	-	-	-	-	-	-	166	128
ヨルダン	2	2	1	10	0	97	98	98	98	-	-	-	64 y	63 y	82	83	80	-	-	21	107 y
カザフスタン	-	-	-	7	*0* x	99	100	100	100	-	-	-	*14 x*	8	53	55	50	-	-	93	12
ケニア	-	-	-	23 x	3 x	68	67	67	66	21	3	93	37 x	45 x	-	-	-	2	4	220	5
キリバス	17	19	15	18	9	85	92	93	90	-	-	-	63	64	92	92	92	-	6	-	181
クウェート	-	-	-	-	-	-	-	-	-	-	-	-	-	-	-	-	-	-	-	27	-
キルギス	22	25	19	13	*0* x	97	99	100	98	-	-	-	*40 x*	24	74	76	73	-	-	874	81
ラオス	28	27	29	33	11	60 y	73 y	73 y	73 y	-	-	-	17	30	69	70	68	-	-	-	-
ラトビア	-	-	-	-	-	100 v	100 v	100 v	100 v	-	-	-	-	-	-	-	-	-	-	-	50
レバノン	-	-	-	6 y	-	98 y	99 y	100 y	98 y	-	-	-	-	7 y	57 y	60 y	54 y	-	-	-	15
レソト	14	15	13	16	2	28	45	46	44	-	-	-	27	30	76	77	75	-	-	-	7 y
リベリア	32	29	34	25	8	64	66	67	65	32	-	64	39	45	85 y	85 y	85 y	-	6	184	2
リビア	-	-	-	-	-	-	-	-	-	-	-	-	-	-	-	-	-	-	-	-	-
リヒテンシュタイン	-	-	-	-	-	100 v	100 v	100 v	100 v	-	-	-	-	-	-	-	-	-	-	-	0
リトアニア	-	-	-	0 y	-	100 y	100 y	100 y	100 y	-	-	-	-	-	-	-	-	-	-	753	99
ルクセンブルク	-	-	-	-	-	100 v	100 v	100 v	100 v	-	-	-	-	-	-	-	-	-	-	-	0
マダガスカル	37	38	35	40	12	74	79	79	78	-	-	-	30	41	86	87	85	-	-	-	26
マラウイ	14	14	14	42	7	7 y	6 y	6 y	5 y	-	-	-	19	24	72	73	72	-	4	71	-
マレーシア	-	-	-	-	-	-	-	-	-	-	-	-	-	-	71 y	74 y	67 y	-	-	80	27 y
モルディブ	-	-	-	2	2	96	99	99	99	13	1	66	33 y	35 y	-	-	-	-	0	180	-
マリ	13 y	15 y	12 y	54 y	2 y	87 y	87 y	88 y	86 y	89 y	73 y	18 y	50	74	73	73	73	-	7 y	7	10
マルタ	-	-	-	-	-	100 v	100 v	100 v	100 v	-	-	-	-	-	-	-	-	-	-	283	118
マーシャル諸島	-	-	-	26 x	12 x	80	84	85	82	-	-	-	71 x	47 x	-	-	-	-	-	-	-
モーリタニア	14	15	13	37	2	45 y	66 y	66 y	66 y	67	51	50	18	26	80	80	80	-	-	8	-
モーリシャス	-	-	-	-	-	-	-	-	-	-	-	-	-	-	-	-	-	-	-	-	101
メキシコ	6	3	5	21	-	89 y	97 y	97 y	97 y	-	-	-	-	6	53 y	55 y	51 y	-	-	55	16
ミクロネシア連邦	-	-	-	-	-	-	-	-	-	-	-	-	-	-	-	-	-	-	-	-	-
モナコ	-	-	-	-	-	100 v	100 v	100 v	100 v	-	-	-	-	-	-	-	-	-	-	-	-
モンゴル	15	16	13	12	2	98	100	100	100	-	-	-	3	8	49	53	45	-	-	93 y	114
モンテネグロ	8	9	7	6	3	98	99	100	99	-	-	-	14	2	66	66	66	-	-	103 y	32
モントセラト	-	-	-	-	-	-	100 y	100 y	100 y	-	-	-	-	-	-	-	-	-	-	0	0
モロッコ	-	-	-	14	-	-	97 y	97 y	97 y	-	-	-	-	64 x	-	-	-	-	-	965 y	79
モザンビーク	-	-	-	53	10	46	55	54	56	-	-	-	21	14	-	-	-	0	2	65	508
ミャンマー	10	10	10	16	5	78	81	82	81	-	-	-	57	53	77 y	80 y	75 y	-	1	2 y	19 y
ナミビア	-	-	-	7 x	1 x	65 y	78 y	-	-	-	-	-	30 x	28 x	-	-	-	-	1	90	7
ナウル	-	-	-	27 x	12 x	-	96	-	-	-	-	-	-	-	-	-	-	-	-	-	-
ネパール	22	20	23	33	9	59	77	76	78	-	-	-	25	22	82	83	81	-	3	112	14 y

国・地域	児童労働(%) (H) 2013–2021 (R)			児童婚(%) (H) 2015–2021 (R)		出生登録(%) (H) 2012–2021 (R)				女性器切除(%) (H) 2012–2020 (R)			妻に対するドメスティック・バイオレンスの正当化(%) 2015–2021 (R)		子どもに対する暴力的なしつけ(%) (H) 2013–2021 (R)			子どもへの性暴力(%) 2013–2020 (R)		入所中の子ども (H) 2010–2021 (R)	拘禁中の子ども (H) 2008–2021 (R)
				18歳までに結婚		1歳未満	5歳未満			実施率		態度									
	全体	男	女	女	男	全体	全体	男	Female	女性(Fa)	女子(Fb)	懲罰的措置を容認(%)	男	女	全体	男	女	男	女	10万人あたり	10万人あたり
オランダ	-	-	-	-	-	100 v	100 v	100 v	100 v	-	-	-	-	-	-	-	-	-	-	-	36
ニュージーランド	-	-	-	-	-	100 v	100 v	100 v	100 v	-	-	-	-	-	-	-	-	-	-	92	10
ニカラグア	-	-	-	35 x	19 x	-	85	-	-	-	-	-	-	8 x,y	-	-	-	-	-	105	-
ニジェール	34 x,y	34 x,y	34 x,y	76 x	6 x	67	64	65	62	2	-	82	41 x	54 x	82 x,y	82 x,y	81 x,y	-	-	17	-
ナイジェリア	31	32	31	43	3	35	43	43	42	20	19	67	26	30	85	86	84	-	5	-	-
ニウエ	-	-	-	-	-	-	-	-	-	-	-	-	-	-	-	-	-	-	-	-	-
北マケドニア	3	4	2	8	-	99	100	100	100	-	-	-	-	11	73	76	70	-	-	26	16
ノルウェー	-	-	-	0 y	-	100 v	100 v	100 v	100 v	-	-	-	-	-	-	-	-	-	-	-	3
オマーン	-	-	-	4 x	-	-	100 y	100 y	100 y	-	-	-	-	10 x	-	-	-	-	-	13	-
パキスタン	11 y	13 y	10 y	18 y	5 y	35 y	42 y	43 y	42 y	-	-	-	58 y,p	51 y	-	-	-	-	1 y	-	3
パラオ	-	-	-	-	-	-	-	-	-	-	-	-	-	-	-	-	-	-	-	-	-
パナマ	2	3	1	26 x	-	-	97	97	97	-	-	-	23 y	23 y	45	47	43	-	3	79	86
パプアニューギニア	-	-	-	27	4	13	13	13	14	-	-	-	72	69	-	-	-	-	7	-	12
パラグアイ	18	20	13	22	-	57	71	71	71	-	-	-	-	7	52	55	49	-	-	68	28
ペルー	15	14	15	14	-	-	96	-	-	-	-	-	-	-	-	-	-	-	-	85	101
フィリピン	-	-	-	17	*3* x	88	92	92	91	-	-	-	-	12	-	-	-	-	2	11	1
ポーランド	-	-	-	-	-	100 y	100 y	100 y	100 y	-	-	-	-	-	-	-	-	-	-	-	179
ポルトガル	-	-	-	-	-	100 y	100 y	100 y	100 y	-	-	-	-	-	-	-	-	-	-	-	145
カタール	-	-	-	4 x	1 x	-	100 y	100 y	100 y	-	-	-	22 x	5 x	50 x,y	53 x,y	46 x,y	-	-	-	-
韓国	-	-	-	-	-	-	-	-	-	-	-	-	-	-	-	-	-	-	-	-	393
モルドバ	-	-	-	12 x	1 x	98	100	99	100	-	-	-	14 x	13 x	76 x,y	77 x,y	74 x,y	-	5 x	118	34
ルーマニア	-	-	-	-	-	-	100 y	100 y	100 y	-	-	-	-	-	-	-	-	-	-	325	31
ロシア連邦	-	-	-	6	-	100 v	100 v	100 v	100 v	-	-	-	-	-	-	-	-	-	-	1,410	85
ルワンダ	19 y	17 y	21 y	6	0	77	86	86	85	-	-	-	24	53	-	-	-	3	12	47	36
セントクリストファー・ネービス	-	-	-	-	-	-	-	-	-	-	-	-	-	-	-	-	-	-	-	39	137
セントルシア	3 x,y	5 x,y	2 x,y	24 x,y	-	78	92	91	93	-	-	-	-	15 x	68 x,y	71 x,y	64 x,y	-	-	78	65
セントビンセント・グレナディーン	-	-	-	-	-	-	-	-	-	-	-	-	-	-	-	-	-	-	-	120	20
サモア	14	16	11	7	2	41	67	67	67	-	-	-	22	26	91	92	89	-	5	-	-
サンマリノ	-	-	-	-	-	100 v	100 v	100 v	100 v	-	-	-	-	-	-	-	-	-	-	-	0
サントメ・プリンシペ	11	9	12	28	3	99	99	99	98	-	-	-	10	17	84	84	82	-	3 x	-	-
サウジアラビア	-	-	-	-	-	-	99 y	100 y	99 y	-	-	-	-	-	-	-	-	-	-	-	-
セネガル	23	27	19	31	1	77	79	80	77	25	16	79	40	42	-	-	-	-	0	114	10
セルビア	10	11	8	6	*1* x	100	100	100	100	-	-	-	*6 x,y*	2	45	46	43	-	-	39	22
セーシェル	-	-	-	-	-	-	-	-	-	-	-	-	-	-	-	-	-	-	-	-	0
シエラレオネ	25	26	25	30	4	93	90	90	91	83	8	34	29	44	87	87	86	0	3	59	10
シンガポール	-	-	-	0 y	-	-	100	-	-	-	-	-	-	-	-	-	-	-	-	-	-
スロバキア	-	-	-	-	-	100 y	100	100	100	-	-	-	-	-	-	-	-	-	-	-	40
スロベニア	-	-	-	-	-	100 v	100 v	100 v	100 v	-	-	-	-	-	-	-	-	-	-	-	37
ソロモン諸島	18 y	17 y	19 y	21	4	-	88	87	89	-	-	-	60	78	86 y	86 y	85 y	-	-	-	-
ソマリア	-	-	-	45 x	-	3 x	3 x	3 x	3 x	99 y	-	19 y	-	75 x,y	-	-	-	-	-	-	-
南アフリカ	4 y	4 y	3 y	4	1	-	89 y	-	-	-	-	-	14	7	-	-	-	-	1 y	72	4
南スーダン	-	-	-	52 x	-	34 x	35 x	35 x	36 x	-	-	-	-	72 x	-	-	-	-	-	-	-
スペイン	-	-	-	-	-	100 v	100 v	100 v	100 v	-	-	-	-	-	-	-	-	-	-	-	45
スリランカ	1	1	1	10	-	-	97 x	97 x	97 x	-	-	-	-	22	-	-	-	-	-	165	132
パレスチナ	7	10	5	13	-	97	99	99	99	-	-	-	-	18	90	92	88	4 y	2 y	163	150
スーダン	18	20	16	34 x	-	62	67	69	66	87	30	53	-	36 x	64	65	63	-	-	3	3
スリナム	4	5	4	36 y	20 y	98 y	98 y	98 y	99 y	-	-	-	8	6	87	89	86	-	-	861	83 y
スウェーデン	-	-	-	-	-	100 v	100 v	100 v	100 v	-	-	-	-	-	-	-	-	4 y	13 x,y	-	7
スイス	-	-	-	-	-	100 v	100 v	100 v	100 v	-	-	-	-	-	-	-	-	-	-	-	2
シリア	-	-	-	13 x	-	89 x	96 x	96 x	96 x	-	-	-	-	-	89 x,y	90 x,y	88 x,y	-	-	-	-
タジキスタン	-	-	-	9	-	90	96	96	96	-	-	-	-	44	69	70	68	-	0	200	9
タイ	-	-	-	20	10	100	100	100	100	-	-	-	8	8	58	61	55	-	-	189	48 y
東ティモール	9	9	10	15	1	38	60	60	61	-	-	-	48	69	-	-	-	-	3	255	-
トーゴ	39	38	39	25	3	79	83	84	82	3	0	95	22	25	92	92	91	-	4	120 y	5
トケラウ	-	-	-	-	-	-	-	-	-	-	-	-	-	-	-	-	-	-	-	-	-
トンガ	26	33	19	10	3	93	98	97	98	-	-	-	22	31	87	89	84	-	0	-	-
トリニダード・トバゴ	1 x,y	1 x,y	1 x,y	11 x,y	-	85 x	97 x	97 x	97 x	-	-	-	-	8 x	77 x,y	79 x,y	75 x,y	-	25 y	164	12
チュニジア	2 x,y	3 x,y	1 x,y	1	0	100	100	100	100	-	-	-	22	14	88	89	87	-	-	101	53 y
トルコ	4	4	4	15	-	-	98 y	98 y	99 y	-	-	-	-	6	-	-	-	-	-	56 y	21 y
トルクメニスタン	0	0	0	6	-	99	100	100	100	-	-	-	-	46	69	70	67	-	-	241	19
タークス・カイコス諸島	6	9	3	23	5 p	97 p	99	99	99	-	-	-	4 p	0	79	81	78	-	1	108	0
ツバル	4	3	5	2	2	81	87	85	89	-	-	-	51	37	80	81	78	-	0	-	-
ウガンダ	18	17	19	34	6	26	32	32	32	0	*1 x*	*83 x*	53	58	85	85	85	1	5	227	21

表 12 子どもの保護指標

国・地域	児童労働（%）[H] 2013–2021 [R]			児童婚（%）[H] 2015–2021 [R]		出生登録（%）[H] 2012–2021 [R]				女性器切除（%）[H] 2012–2020 [R]			妻に対するドメスティック・バイオレンスの正当化（%）2015–2021 [R]		子どもに対する暴力的なしつけ（%）[H] 2013–2021 [R]			子どもへの性暴力（%）2013–2020 [R]		入所中の子ども[H] 2010–2021 [R]	拘禁中の子ども[H] 2008–2021 [R]
				18歳までに結婚		1歳未満	5歳未満			実施率		態度									
	全体	男	女	女	男	全体	全体	男	Female	女性（Fa）	女子（Fb）	慣習廃止を希望[F:]	男	女	全体	男	女	男	女	10万人あたり	10万人あたり
ウクライナ	3 x,y	3 x,y	3 x,y	9 x	4 x	99	100	100	100	-	-	-	2 x	2 x	61 x,y	68 x,y	55 x,y	-	2 x	632	16
アラブ首長国連邦	-	-	-	-	-	-	100 y	100 y	100 y	-	-	-	-	-	-	-	-	-	-	-	25
英国	-	-	-	0 y	-	100 v	100 v	100 v	100 v	-	-	-	-	-	-	-	-	1 y	7 y	66	17
タンザニア	25	26	24	31	4	23	26	28	25	10	0	95	50	59	-	-	-	-	7	49	-
米国	-	-	-	-	-	100 v	100 v	100 v	100 v	-	-	-	-	-	-	-	-	-	-	77	144
ウルグアイ	4 x	5 x	3 x	25 x	-	99	100	100	100	-	-	-	-	3 x	55 y	58 y	51 y	-	-	352	95
ウズベキスタン	-	-	-	7 x	*1* x	100 x	100 x	100 x	100 x	-	-	-	-	63 x	-	-	-	-	-	281	-
パヌアツ	16 y	15 y	16 y	21 x	5 x	-	43 y	44 y	43 y	-	-	-	63 x	56 x	84 y	83 y	84 y	-	-	-	-
ベネズエラ	-	-	-	-	-	-	81 y	-	-	-	-	-	-	-	-	-	-	-	-	31	404
ベトナム	7	6	8	11 x	*3* x	88	96	96	96	-	-	-	-	28 x	68	72	65	-	-	-	13
イエメン	-	-	-	32 x	-	27	31	31	30	19	*15*	75	-	49 x	79 y	81 y	77 y	-	-	-	1
ザンビア	23 x	23 x	23 x	29	3	13	14	14	14	-	-	-	32	47	-	-	-	-	3	66	237
ジンバブエ	28	33	22	34	2	30	49	48	49	-	-	-	49	54	64	65	63	-	2	-	6
地域別等要約																					
東アジア・太平洋諸国	-	-	-	7	-	-	-	-	-	-	-	-	-	-	-	-	-	-	-	131	32
ヨーロッパ・中央アジア	-	-	-	-	-	99	100	100	100	-	-	-	-	-	-	-	-	-	-	503	36
東ヨーロッパ・中央アジア	-	-	-	10	-	99	99	99	99	-	-	-	-	-	-	-	-	-	-	585	30
西ヨーロッパ	-	-	-	-		100	100	100	100	-	-	-	-	-	-	-	-	-	-	-	41
ラテンアメリカ・カリブ海諸国	7	6	6	21	-	-	95	-	-	-	-	-	-	8	-	-	-	-	-	85	75
中東・北アフリカ	-	-	-	-	-	89	92	92	92	-	-	-	-	-	86	87	85	-	-	136	-
北アメリカ	-	-	-	-	-	100	100	100	100	-	-	-	-	-	-	-	-	-	-	77	133
南アジア	-	-	-	28	4	67	70	70	70	-	-	-	39	40	-	-	-	-	2	77	24
サハラ以南のアフリカ	26	27	25	35	4	41	47	46	45	35	16	72	34	43	84	84	83	-	5	-	-
東部・南部アフリカ	26	28	24	32	5	32	40	37	36	44	-	-	34	44	-	-	-	-	4	104	-
西部・中部アフリカ	26	26	26	37	4	48	53	54	52	27	19	67	35	42	86	87	85	-	7	-	-
後発開発途上国	22	23	21	37	6	41	46	46	45	-	-	-	41	46	83	84	83	-	5	68	30
世界	**-**	**-**	**-**	**19**	**3**	**72**	**76**	**76**	**75**	**-**	**-**	**-**	**35**	**36**	**-**	**-**	**-**	**-**	**-**	**123**	**36**

すべての国と地域のリスト（ユニセフ地域分類・同地域小分類、開発途上国分類の詳細）については「地域等の分類」のページ（P.29）か <data.unicef.org/regionalclassifications> を参照。
過去に出版された一連の「世界子供白書」とのデータの比較は推奨されない。

注

－データなし
イタリック体のデータは、この表に掲載された同一項目下のその他数値とは異なり、より古い出典から得られたもの。こうした相違の原因として、直近のデータソースで当該数値が明らかになっていなかったり、各数値を含むデータベースが異なる日付で更新されている事例などがある。
[Y] データが標準的な定義によらないもの。または国内の一部地域のみに関するもの。対象期間に該当する場合、こうしたデータは地域別および世界全体の平均値の計算に含まれる。
[P] 少数の分母（件数）に基づく（一般的には 25 ～ 49 の重み付け未実施の事例）。重み付け未実施の事例が 25 未満の場合、そのデータは表示されない。
[X] データが列の見出しで指定されたものと異なる年または期間を参照している。こうしたデータは、地域別および世界全体の平均値の計算には含まれていない。また、2000 年以前のデータは表示されない。
[V] これらの国の住民登録システムが完全なものでありすべての生存・死亡に関するデータ（出生を含む）が登録されていることを前提に、100 パーセントを推計値とした。出典：国連経済社会局、国連統計部。最終更新：2021 年 1 月。
[H] これらの推計値の算出方法や変更点に関する詳細な説明については、22 ページの「データについての一般的留意事項」を参照。
[R] データが列の見出しで指定された期間内に入手できた最も新しい年次のものを参照している。

データの主な出典

児童労働 － 人口保健調査（DHS）、複数指数クラスター調査（MICS）およびその他の国別調査。最終更新：2022 年 3 月。
児童婚 － DHS、MICS およびその他の国別調査。最終更新：2022 年 3 月。
出生登録 － DHS、MICS、その他の国別調査、国勢調査および出生登録システム。最終更新：2022 年 3 月。
女性器切除 － DHS、MICS およびその他の国別調査。最終更新：（a）2021 年 2 月、（b,c）2022 年 3 月。
妻に対するドメスティック・バイオレンスの正当化 － DHS、MICS およびその他の国別調査。最終更新：2022 年 3 月。
子どもに対する暴力的なしつけ － DHS、MICS およびその他の国別調査。最終更新：2022 年 3 月。
子どもへの性暴力 － DHS およびその他の国別調査。最終更新：2022 年 3 月。
入所中の子ども －行政記録。最終更新：2022 年 6 月。
拘禁中の子ども －行政記録。最終更新：2022 年 6 月。

指標の定義

児童労働 － 調査時点で児童労働に従事している 5 ～ 17 歳の子どもの割合。以下の条件を満たした時、子どもは児童労働に従事していると見なされる。（a）調査対象週間に経済活動を 1 時間以上行ったか、無給で家の雑務を 21 時間を超えて行ったか、いずれかまたは両方を行った 5 ～ 11 歳の子ども。（b）調査対象期間に経済活動を 14 時間以上行ったか、無給で家の雑務を 21 時間を超えて行ったか、いずれかまたは両方を行った 12 ～ 14 歳の子ども（c）調査対象週間に経済活動を 43 時間以上行った 15 ～ 17 歳の子ども。
児童婚 － 18 歳になる前に最初の結婚をした、または事実婚状態となった 20 ～ 24 歳の女性の割合。18 歳になる前に最初の結婚をした、または事実婚状態となった 20 ～ 24 歳の男性の割合。
出生登録 － 調査時点で出生登録されていた 5 歳未満および 1 歳未満の子どもの割合。この指標の分子（件数）には、聞き取り調査員が実際に確認したか否かに関わらず、出生証明書があると回答があった子どもが含まれるほか出生登録書はないがその母親または養育者が出生登録を行ったと回答があった子どもが含まれる。
女性器切除（FGM） － （a）女性：FGM を経験した 15 ～ 49 歳の女性の割合、（b）女子：FGM を経験した 0 ～ 14 歳の女子の割合（母親が報告）、（c）慣習廃止を希望：FGM について聞いたことがあり、この慣習を廃止すべきだと考える 15 ～ 49 歳の女性の割合。
妻に対するドメスティック・バイオレンスの正当化 － 15 ～ 19 歳の女子と男子のうち、以下に示す理由が 1 つ以上あった場合、夫が自分の妻を殴打しても正当化されると考える女子と男子の割合。食べ物を焦がすこと、夫に口答えすること、夫に無断で外出すること、育児を放棄すること、性的関係を拒否すること。
子どもに対する暴力的なしつけ －過去 1 カ月で暴力的なしつけ（精神的暴力、身体への体罰のいずれかまたは両方）を受けた 1 ～ 14 歳の子どもの割合。
子どもへの性暴力 － 18 歳までに性的暴力を受けた 18 ～ 29 歳の女性と男性の割合。
入所中の子ども － 10 万人当たりの 0 ～ 17 歳の子どもの入所率。入所施設は、「子どもの代替的支援のためのガイドライン」（パラ 29（c）iv）において、以下のように定義されている：緊急支援のための安全な場所、緊急事態におけるトランジットセンター、グループホームを含む他のすべての短期および長期の居住施設など、家族を基盤としない集団環境において支援を提供する施設。これには孤児院や小規模なグループホームも含まれる。
拘禁中の子ども － 10 万人当たりの拘留されている 18 歳未満の子どもの割合。拘禁の定義には、あらゆる種類の施設（警察の拘置所を含む）で、公判前、判決前、判決後に拘留されている子どもが含まれる。

表 13 社会的養護と公平性指標

国・地域	現金給付を受け取る新生児を抱える母親（%）2010–2019 [R]	社会的養護の対象となっている子どもの割合 2010–2019 [R]	社会的養護給付／支援の配分（%）2010–2019 [R]			世帯所得分布（%）2010–2019 [R]			ジニ係数 2010–2019 [R]	所得格差のパルマ指数 2010–2019 [R]	VMIR（大多数の所得比率）2010–2019 [R]	国民1人あたりの名目GDP（米ドル）2010–2019 [R]
			下位40%	上位20%	下位20%	下位40%	上位20%	下位20%				
アフガニスタン	2	0	-	-	-	-	-	-	31	-	-	507
アルバニア	-	-	46	14	28	20	41	8	33	1.3	0.8	5,353
アルジェリア	11	-	-	-	-	23	37	9	28	1.0	0.8	3,974
アンドラ	-	-	-	-	-	-	-	-	28	1.0	-	40,886
アンゴラ	-	-	-	-	-	12	56	4	51	3.5	0.6	2,791
アンギラ	73	2	-	-	-	-	-	-	-	-	-	-
アンティグア・バーブーダ	37	-	-	-	-	-	-	-	-	-	-	17,113
アルゼンチン	32	80	75	6	49	14	48	5	42	2.1	0.7	9,912
アルメニア	62	30	58	9	36	22	39	9	34	1.4	0.7	4,623
オーストラリア	100	100	-	-	-	20	42	7	33	1.3	0.7	55,057
オーストリア	100	100	-	-	-	21	39	8	28	1.0	0.8	50,122
アゼルバイジャン	16	17	29	33	17	-	-	-	27	0.7	0.8	4,793
バハマ	47	-	-	-	-	-	-	-	41	2.0	-	34,864
バーレーン	-	57	-	-	-	-	-	-	60	-	-	23,504
バングラデシュ	21	29	44	18	24	21	41	9	48	2.9	0.7	1,856
バルバドス	-	-	-	-	-	-	-	-	32	3.1	-	18,148
ベラルーシ	100	-	50	17	27	24	35	10	25	0.9	0.8	6,698
ベルギー	100	100	-	-	-	23	36	9	25	0.9	0.8	46,345
ベリーズ	20	3	-	-	-	-	-	-	53	3.9	0.5	4,815
ベナン	41	12	-	-	-	13	52	3	48	2.9	0.6	1,219
ブータン	10	14	-	-	-	18	44	7	37	1.6	0.7	3,316
ボリビア	59	66	43	24	25	15	47	5	43	2.2	0.6	3,552
ボスニア・ヘルツェゴビナ	100	-	37	25	16	20	41	8	33	1.3	0.7	6,109
ボツワナ	24	4	22	36	7	11	59	4	53	3.8	0.5	7,961
ブラジル	48	68	59	4	33	11	58	3	54	4.1	0.5	8,717
英領バージン諸島	-	-	-	-	-	-	-	-	-	-	-	-
ブルネイ	63	-	-	-	-	-	-	-	56	5.0	-	31,087
ブルガリア	100	49	-	-	-	17	48	6	41	2.0	0.7	9,828
ブルキナファソ	0	-	3	68	2	20	44	8	35	1.5	0.7	787
ブルンジ	-	-	-	-	-	18	46	7	39	1.7	0.7	261
カーボベルデ	19	38	-	-	-	15	49	6	46	2.1	0.6	3,604
カンボジア	2	5	-	-	-	-	-	-	31	1.2	0.7	1,643
カメルーン	1	2	1	51	0	13	52	5	47	2.7	0.6	1,507
カナダ	100	40	-	-	-	20	41	7	30	1.1	0.7	46,190
中央アフリカ共和国	0	0	-	-	-	-	-	-	56	4.5	0.5	468
チャド	-	-	3	65	1	15	49	5	43	2.2	0.6	710
チリ	47	69	42	11	19	16	51	6	48	2.9	0.6	14,896
中国	69	3	48	16	24	17	45	7	47	1.7	0.7	10,217
コロンビア	-	36	68	3	39	12	56	4	53	3.9	0.6	6,429
コモロ	-	-	-	-	-	14	50	5	45	2.5	0.6	1,370
コンゴ	-	-	-	-	-	12	54	4	49	3.1	0.6	2,280
クック諸島	-	100	-	-	-	-	-	-	-	-	-	-
コスタリカ	23	39	64	3	30	13	54	4	50	3.1	0.6	12,244
コートジボアール	-	-	4	57	1	16	48	6	61	6.4	0.7	2,276
クロアチア	100	-	61	12	39	21	38	8	29	1.0	0.8	14,944
キューバ	43	0	-	-	-	-	-	-	27	0.9	-	8,822
キプロス	100	60	-	-	-	21	41	8	31	1.2	0.7	27,858
チェコ	100	-	-	-	-	25	36	10	24	0.8	0.8	23,490
朝鮮民主主義人民共和国	-	-	-	-	-	-	-	-	-	-	-	-
コンゴ民主共和国	-	1	8	64	3	16	48	6	42	2.1	0.6	581
デンマーク	100	100	-	-	-	23	38	9	28	1.0	0.8	60,213
ジプチ	5	4	74	9	54	16	48	5	42	2.0	0.7	3,415
ドミニカ	39	-	-	-	-	-	-	-	44	2.5	-	8,111
ドミニカ共和国	17	62	45	12	21	16	49	6	43	2.2	0.6	8,282
エクアドル	7	9	60	6	32	14	51	5	46	2.5	0.6	6,184
エジプト	100	-	-	-	-	22	41	9	32	1.2	0.7	3,019
エルサルバドル	11	9	57	10	28	17	46	6	41	1.9	0.7	4,187
赤道ギニア	-	-	-	-	-	-	-	-	50	-	-	8,132
エリトリア	-	0	-	-	-	-	-	-	-	-	-	643
エストニア	100	100	-	-	-	21	38	8	31	1.1	0.7	23,718
エスワティニ	14	-	47	13	23	11	60	4	55	4.1	0.5	3,895
エチオピア	-	5	39	27	17	19	43	7	33	1.5	0.7	856
フィジー	25	3	35	24	17	19	45	8	37	1.6	0.7	6,176

表 13 社会的養護と公平性指標

国・地域	現金給付を受け取る新生児を抱える母親（%）2010-2019 [R]	社会的養護の対象となっている子どもの割合 2010-2019 [R]	社会的養護給付／支援の配分（%）2010-2019 [R]			世帯所得分布（%）2010-2019 [R]			ジニ係数 2010-2019 [R]	所得格差のパルマ指数 2010-2019 [R]	VMIR（大多数の所得比率）2010-2019 [R]	国民1人あたりの名目GDP（米ドル）2010-2019 [R]
			下位40%	上位20%	下位20%	下位40%	上位20%	下位20%				
フィンランド	100	100	-	-	-	23	37	9	26	0.9	0.8	48,771
フランス	100	100	-	-	-	21	41	8	29	1.1	0.7	40,496
ガボン	-	-	-	-	-	17	44	6	38	1.6	0.7	7,767
ガンビア	-	-	87	8	4	19	44	7	36	1.5	0.7	778
ジョージア	26	48	66	8	44	19	43	7	36	1.5	0.7	4,698
ドイツ	100	100	-	-	-	20	40	8	30	1.1	0.8	46,468
ガーナ	42	26	82	4	58	14	49	5	44	2.3	0.6	2,202
ギリシャ	100	-	-	-	-	20	40	7	31	1.1	0.7	19,581
グレナダ	85	-	-	-	-	-	-	-	37	1.6	-	10,809
グアテマラ	18	3	56	10	30	13	54	5	45	2.4	0.6	4,620
ギニア	-	-	-	-	-	20	42	8	34	1.3	0.7	963
ギニアビサウ	-	-	-	-	-	-	-	-	51	3.3	0.5	697
ガイアナ	30	-	-	-	-	-	-	-	35	2.4	0.6	6,610
ハイチ	-	4	-	-	-	16	47	6	61	6.5	0.4	1,272
バチカン	-	-	-	-	-	-	-	-	-	-	-	-
ホンジュラス	-	19	55	16	28	12	52	4	49	3.1	0.6	2,575
ハンガリー	100	100	-	-	-	22	38	8	28	1.0	0.8	16,730
アイスランド	100	-	-	-	-	24	36	10	23	0.8	0.8	67,084
インド	42	24	43	17	23	20	44	8	52	3.6	0.7	2,100
インドネシア	28	26	58	6	31	18	46	7	38	1.7	0.7	4,136
イラン	13	16	-	-	-	16	49	6	41	1.9	0.7	5,550
イラク	-	-	27	35	12	22	39	9	41	2.0	0.8	5,955
アイルランド	100	100	-	-	-	21	40	8	28	1.0	0.7	78,779
イスラエル	100	-	-	-	-	16	44	5	35	1.4	0.7	43,589
イタリア	100	-	-	-	-	18	42	6	33	1.3	0.7	33,226
ジャマイカ	7	27	52	2	32	16	48	6	37	1.7	0.6	5,582
日本	-	85	-	-	-	21	41	8	34	1.3	0.8	40,247
ヨルダン	5	9	-	-	-	-	-	-	40	1.9	0.7	4,405
カザフスタン	44	57	39	20	19	23	38	10	27	1.0	0.8	9,813
ケニア	30	4	38	24	20	17	48	6	41	1.9	0.7	1,817
キリバス	-	1	-	-	-	-	-	-	37	1.6	0.7	1,655
クウェート	-	-	-	-	-	-	-	-	36	2.4	-	32,000
キルギス	24	17	62	7	35	23	40	10	28	1.0	0.8	1,310
ラオス	13	-	-	-	-	18	46	7	36	1.6	0.7	2,535
ラトビア	100	100	-	-	-	19	42	7	35	1.4	0.7	17,819
レバノン	-	-	-	-	-	21	40	8	32	1.2	0.8	7,584
レソト	-	10	48	10	23	14	50	5	45	2.4	0.5	1,118
リベリア	-	6	40	16	23	19	43	7	35	1.4	0.7	622
リビア	-	-	-	-	-	-	-	-	30	-	-	7,686
リヒテンシュタイン	100	100	-	-	-	-	-	-	-	-	-	181,403
リトアニア	100	-	-	-	-	19	43	7	35	1.5	0.7	19,551
ルクセンブルク	100	100	-	-	-	19	42	7	32	1.2	0.7	114,685
マダガスカル	-	-	-	-	-	16	49	6	43	2.1	0.6	523
マラウイ	-	10	37	17	18	16	52	6	45	2.4	0.6	412
マレーシア	47	3	48	12	25	16	47	6	41	2.0	0.7	11,414
モルディブ	26	8	35	23	15	21	40	8	31	1.2	0.7	10,627
マリ	-	5	-	-	-	-	-	-	33	1.3	0.7	879
マルタ	100	-	-	-	-	22	38	9	28	1.0	0.8	29,737
マーシャル諸島	-	-	-	-	-	-	-	-	-	-	-	3,788
モーリタニア	-	-	-	-	-	20	40	8	33	1.3	0.7	1,679
モーリシャス	-	-	29	27	12	19	45	7	37	1.6	0.7	11,099
メキシコ	11	23	51	16	28	15	52	5	46	2.6	0.6	9,946
ミクロネシア連邦	-	7	-	-	-	16	46	6	40	1.8	0.7	3,568
モナコ	-	-	-	-	-	-	-	-	-	-	-	185,829
モンゴル	100	85	45	18	24	20	41	8	33	1.3	0.7	4,340
モンテネグロ	100	-	61	11	43	16	44	5	34	1.3	0.7	8,910
モントセラト	-	-	-	-	-	-	-	-	-	-	-	-
モロッコ	-	-	-	-	-	17	47	7	40	1.8	0.7	3,204
モザンビーク	0	0	-	-	-	12	60	4	47	3.8	0.5	504
ミャンマー	2	2	50	13	33	22	40	9	31	1.2	0.7	1,408
ナミビア	25	23	35	26	18	9	64	3	56	6.2	0.5	4,957
ナウル	-	-	-	-	-	19	43	8	-	1.9	-	9,397
ネパール	10	23	-	-	-	-	-	-	33	1.3	0.7	1,071

表 13 社会的養護と公平性指標

国・地域	現金給付を受け取る新生児を抱える母親（%）2010-2019 [R]	社会的養護の対象となっている子どもの割合 2010-2019 [R]	社会的養護給付／支援の配分（%）2010-2019 [R]			世帯所得分布（%）2010-2019 [R]			ジニ係数 2010-2019 [R]	所得格差のパルマ指数 2010-2019 [R]	VMIR（大多数の所得比率）2010-2019 [R]	国民1人あたりの名目GDP（米ドル）2010-2019 [R]
			下位40%	上位20%	下位20%	下位40%	上位20%	下位20%				
オランダ	100	100	-	-	-	23	37	9	28	1.0	0.8	52,295
ニュージーランド	100	67	-	-	-	-	-	-	34	1.4	-	41,558
ニカラグア	18	3	-	-	-	14	52	5	46	2.6	0.6	1,913
ニジェール	-	4	29	17	13	20	42	8	34	1.4	0.7	554
ナイジェリア	0	12	45	16	21	19	42	7	35	1.4	0.6	2,230
ニウエ	-	-	-	-	-	-	-	-	-	-	-	-
北マケドニア	100	-	-	-	-	19	39	6	31	1.1	0.7	6,022
ノルウェー	100	100	-	-	-	23	37	9	25	0.9	0.8	75,420
オマーン	-	-	-	-	-	-	-	-	40	-	-	15,343
パキスタン	-	5	60	8	33	22	41	9	33	1.4	0.7	1,285
パラオ	-	60	-	-	-	-	-	-	51	3.8	-	14,902
パナマ	19	22	51	12	25	12	54	4	51	3.4	0.6	15,731
パプアニューギニア	-	-	-	-	-	-	-	-	42	2.1	0.7	2,829
パラグアイ	8	19	58	4	28	14	51	5	47	2.8	0.6	5,415
ペルー	9	16	81	2	51	15	47	5	43	2.2	0.6	6,978
フィリピン	12	31	55	13	28	16	49	6	44	2.3	0.6	3,485
ポーランド	100	100	62	9	38	22	39	8	29	1.0	0.8	15,695
ポルトガル	100	93	-	-	-	20	41	7	32	1.2	0.7	23,214
カタール	-	-	-	-	-	-	-	-	40	-	-	62,088
韓国	-	40	-	-	-	21	39	8	35	1.4	0.8	31,846
モルドバ	100	-	51	13	30	24	36	10	26	0.9	0.8	4,494
ルーマニア	100	100	52	15	32	17	41	5	35	1.4	0.8	12,913
ロシア連邦	63	100	34	22	13	18	45	7	35	1.4	0.7	11,585
ルワンダ	1	5	31	34	14	16	51	6	44	2.3	0.6	820
セントクリストファー・ネービス	78	-	-	-	-	-	-	-	40	-	-	19,935
セントルシア	39	-	-	-	-	11	55	3	51	3.5	0.6	11,611
セントビンセント・グレナディーン	29	-	-	-	-	-	-	-	40	-	-	7,458
サモア	29	0	-	-	-	18	46	7	39	1.8	0.7	4,324
サンマリノ	100	-	-	-	-	-	-	-	28	-	-	48,995
サントメ・プリンシペ	2	-	-	-	-	12	61	4	56	4.2	0.8	1,947
サウジアラビア	-	3	-	-	-	-	-	-	42	-	-	23,140
セネガル	3	1	7	69	3	17	47	6	40	1.9	0.7	1,447
セルビア	-	-	51	18	35	17	42	5	33	1.3	0.7	7,412
セーシェル	-	-	-	-	-	20	39	7	47	2.6	0.6	17,448
シエラレオネ	-	1	-	-	-	20	44	8	36	1.5	0.7	528
シンガポール	89	-	-	-	-	-	-	-	47	1.9	-	65,233
スロバキア	100	100	-	-	-	24	34	9	23	0.7	0.8	19,266
スロベニア	96	79	-	-	-	25	35	10	24	0.8	0.8	25,941
ソロモン諸島	24	-	-	-	-	18	45	7	37	1.6	0.7	2,374
ソマリア	-	-	-	-	-	-	-	-	41	1.9	-	127
南アフリカ	8	77	50	10	25	7	68	2	67	10.1	0.4	6,001
南スーダン	-	18	-	-	-	-	-	-	46	2.7	0.6	1,120
スペイン	100	100	-	-	-	18	41	6	33	1.3	0.7	29,565
スリランカ	29	32	59	7	33	18	47	7	45	2.5	0.7	3,853
パレスチナ	7	12	30	29	15	19	41	7	45	2.5	0.7	3,562
スーダン	-	-	-	-	-	20	42	8	34	1.4	0.7	442
スリナム	0	58	-	-	-	-	-	-	38	5.8	0.5	6,360
スウェーデン	100	100	-	-	-	21	38	8	28	1.0	0.8	51,648
スイス	100	100	-	-	-	20	41	8	31	1.2	0.7	81,989
シリア	-	-	-	-	-	-	-	-	34	1.2	0.7	1,178
タジキスタン	67	14	15	43	8	19	42	7	34	1.4	0.7	871
タイ	40	21	52	12	26	19	43	8	36	1.5	0.7	7,807
東ティモール	-	38	42	25	14	23	38	9	29	1.1	0.8	1,561
トーゴ	-	49	-	-	-	15	49	5	43	2.2	0.6	679
トケラウ	-	-	-	-	-	-	-	-	-	-	-	-
トンガ	26	3	-	-	-	18	45	7	38	1.6	0.7	4,903
トリニダード・トバゴ	40	15	-	-	-	-	-	-	40	1.9	0.7	17,398
チュニジア	25	29	-	-	-	20	41	8	33	1.3	0.7	3,317
トルコ	-	-	64	6	38	16	48	5	42	2.0	0.6	9,127
トルクメニスタン	-	-	-	-	-	-	-	-	27	2.0	0.7	6,967
タークス・カイコス諸島	58	-	-	-	-	-	-	-	-	-	-	31,353
ツバル	-	-	-	-	-	-	-	-	39	1.8	0.7	4,059
ウガンダ	5	-	10	79	3	16	50	6	43	2.1	0.6	794
ウクライナ	100	100	46	16	22	24	37	10	26	0.9	0.8	3,659

表 13 社会的養護と公平性指標

国・地域	現金給付を受け取る新生児を抱える母親（%）2010-2019 [R]	社会的養護の対象となっている子どもの割合 2010-2019 [R]	社会的養護給付／支援の配分（%）2010-2019 [R]			世帯所得分布（%）2010-2019 [R]			ジニ係数 2010-2019 [R]	所得格差のパルマ指数 2010-2019 [R]	VMIR（大多数の所得比率）2010-2019 [R]	国民1人あたりの名目GDP（米ドル）2010-2019 [R]
			下位40%	上位20%	下位20%	下位40%	上位20%	下位20%				
アラブ首長国連邦	-	1	-	-	-	23	35	9	33	1.2	-	43,103
英国	100	66	-	-	-	19	42	7	35	1.3	0.7	42,329
タンザニア	0	-	54	9	18	17	48	7	40	1.9	0.7	1,122
米国	-	-	-	-	-	16	47	5	42	2.0	0.7	65,298
ウルグアイ	100	-	59	13	37	16	46	6	39	1.8	0.7	16,190
ウズベキスタン	16	29	49	14	30	19	44	7	40	1.5	0.7	1,725
バヌアツ	-	13	-	-	-	-	-	-	38	1.6	0.7	3,115
ベネズエラ	-	-	-	-	-	-	-	-	38	1.6	0.6	16,054
ベトナム	44	1	83	3	64	19	43	7	42	1.5	0.7	2,715
イエメン	-	-	-	-	-	19	45	7	37	1.6	0.7	774
ザンビア	4	21	9	59	1	9	61	3	57	5.0	0.5	1,305
ジンバブエ	-	7	61	16	49	15	51	6	44	2.3	0.6	1,464
地域別等要約												
東アジア・太平洋諸国	57	14	51	14	27	18	45	7	43	1.7	0.7	11,386
ヨーロッパ・中央アジア	85	91	47	16	25	20	42	7	32	1.3	0.7	24,694
東ヨーロッパ・中央アジア	66	81	45	17	24	19	43	7	34	1.4	0.7	8,437
西ヨーロッパ	100	100	-	-	-	20	40	7	30	1.1	0.8	38,421
ラテンアメリカ・カリブ海諸国	31	45	59	8	33	13	53	4	48	3.1	0.6	8,810
中東・北アフリカ	49	-	-	-	-	20	43	8	36	1.5	0.7	7,756
北アメリカ	-	-	-	-	-	16	46	5	40	1.9	0.7	63,369
南アジア	38	22	46	16	24	20	44	8	49	3.2	0.7	1,961
サハラ以南のアフリカ	7	14	34	31	17	16	48	6	42	2.6	0.6	1,604
東部・南部アフリカ	9	19	39	28	18	15	51	6	44	3.0	0.6	1,628
西部・中部アフリカ	6	10	31	35	15	17	45	6	40	2.0	0.7	1,578
後発開発途上国	9	12	33	33	16	18	46	7	40	2.2	0.7	1,078
世界	**48**	**27**	**47**	**17**	**25**	**18**	**45**	**7**	**43**	**2.2**	**0.7**	**11,562**

すべての国と地域のリスト（ユニセフ地域分類・同地域小分類、開発途上国分類の詳細）については「地域等の分類」のページ（P.29）か <data.unicef.org/regionalclassifications> を参照。
過去に出版された一連の「世界子供白書」とのデータの比較は推奨されない。

注

－データなし
* データが列の見出しで指定された期間内に入手できた最も新しい年次のものを参照している。

データの主な出典

現金給付を受け取る新生児を抱える母親（%）－国際労働機関「社会的養護に関するグローバル報告書」2017 ～ 2020 年版。最終更新：2021 年 5 月。
社会的養護の対象となっている子どもの割合－国際労働機関「社会的養護に関するグローバル報告書」2017 ～ 2020 年版。最終更新：2021 年 5 月。
社会的養護給付／支援の配分－社会的養護の世界地図：レジリエンス（回復力）と公平性に関する指標。最終更新：2021 年 5 月。
世帯所得分布－世界開発指標（WDI）。最終更新：2021 年 2 月。
ジニ係数－世界開発指標（WDI）。最終更新：2020 年 5 月。
所得格差のパルマ指数－世界開発指標（WDI）。最終更新：2020 年 5 月。
国民 1 人あたりの名目 GDP（米ドル）－世界開発指標（WDI）。最終更新：2021 年 2 月。
VMIR（大多数の所得比率）－世界開発指標に基づくユニセフの推計値。最終更新日 2021 年 2 月。

指標の定義

現金給付を受け取る新生児を抱える母親（%）－子どもを出産した女性のうち、出産給付金の対象となる女性の割合：当該年度内に出産した女性と、現金での出産給付金を受け取った女性との比率（推計値は、国連の世界人口予測で発表された年齢別出生率、または双子および三つ子の出産によって修正され出生数分に基づく）。
社会的養護の対象となっている子どもの割合－社会的養護の給付や支援の対象となっている子どもの割合：子どもまたは家族単位の現金給付を受け取っている子ども（または子どものいる世帯）と、子ども（または子どものいる世帯）の総数の比率。
社会的養護給付／支援の配分－人口集団全体に行きわたる給付や支援の総額に対し、第 1 五分位、下位 40%（第 1 と第 2）、第 5 五分位にそれぞれ配分される給付や支援の割合。社会的養護の実施には、次のようなものが含まれる。子どもを中心に支援を必要とする人に対する現金給付を通じた社会的支援の提供。生産年齢層に属する人に対する給付や支援（出産、身体障害、職務中の怪我などが生じた者、または失業者）。高齢者に対する年金給付。
世帯所得分布－収入が最も多い 20%（第 5 分位）の世帯が受け取った収入の割合、収入が最も少ない 40%（第 1 と第 2 分位）の世帯が受け取った収入の割合、収入が最も少ない 20%（第 1 分位）の世帯が受け取った収入の割合。
ジニ係数－ジニ指数は、いずれかの経済環境における個人または世帯の収入（または消費支出となる場合もある）分布が、完全に平等な分布からどの程度乖離しているか測定する。ローレンツ曲線は、最も貧しい個人または世帯を開始点として、所得額の総計に対する累積比と、収入を得た人数の累積比によって描かれる。ジニ指数は、ローレンツ曲線と現実には存在しない絶対的平等を表す直線の間の面積を測定し、この直線の下にある最大面積に対する割合として表される。したがって、ジニ指数 0 は完全な平等を意味し、同指数 100 は完全な不平等を意味する。
所得格差のパルマ指数－パルマ指数は、対象となる人口集団の最も裕福な上位 10%の総所得を、最も貧しい下位 40%の総所得で割ることで得られる比率と定義される。
国民 1 人あたりの名目 GDP（米ドル）－国民 1 人あたりの名目 GDP は、国内総生産を年央人口数で割った値である。GDP は、いずれかの経済圏内に居住する全生産者が生み出した総価値と商品税を合計し、商品の価値に含まれない補助金を控除した金額である。これは有形・無形資産の減価償却または天然資源の枯渇および劣化を控除することなく算出される。名目 GDP は米ドルベースで表示される。
VMIR（大多数の所得比率）－大多数の所得比率は、所得ランキングの最初の 80%（大多数）の所得比率を測定するものです。

表 14 WASH（水と衛生）指標

国・地域	家庭 2020									学校 2021									医療／保健施設 2021			
	最低限の基礎的飲用水サービス（%）			最低限の基礎的衛生設備（トイレ）サービス（%）			基礎的な衛生習慣設備（%）			基礎的な飲用水サービス（%）			基礎的な衛生設備（トイレ）サービス（%）			基礎的な衛生習慣設備（%）			基礎的な飲用水サービス（%）	基礎的な衛生設備（トイレ）サービス（%）	基礎的な衛生習慣設備（%）	基礎的な廃棄物管理サービス（%）
	全体	都市部	農村部	全体	都市部	農村部	全体	都市部	農村部	全体	初等教育	中等教育	全体	初等教育	中等教育	全体	初等教育	中等教育				
アフガニスタン	75	100	66	50	67	45	38	64	29	66	58	75	38	26	65	8	5	11	-	-	-	-
アルバニア	95	96	94	99	99	99	-	-	-	64	56	73	89	79	92	84	69	90	-	-	-	-
アルジェリア	94	96	90	86	88	79	85	88	75	90	85	92	-	-	100	-	-	-	-	-	-	-
アンドラ	100	100	100	100	100	100	-	-	-	100	100	100	100	100	100	100	100	100	100	-	-	100
アンゴラ	57	72	28	52	65	24	27	34	13	-	-	-	-	-	-	-	-	-	-	-	-	-
アンギラ	-	-	-	-	-	-	-	-	-	100	100	100	100	100	100	100	100	100	-	-	-	-
アンティグア・バーブーダ	-	-	-	-	-	-	-	-	-	100	99	100	100	100	100	100	99	100	-	-	-	-
アルゼンチン	-	100	-	-	99	-	-	-	-	-	-	-	-	-	-	-	-	-	-	-	-	-
アルメニア	100	100	100	94	100	83	95	97	91	98	99	97	-	-	-	98	98	97	97	41	69	97
オーストラリア	100	100	100	100	-	-	-	-	-	100	100	100	100	100	100	100	100	100	-	-	-	-
オーストリア	100	100	100	100	100	100	-	-	-	-	-	-	-	-	-	-	-	-	-	-	-	-
アゼルバイジャン	96	100	91	-	96	-	-	-	-	100	100	100	100	100	100	100	100	100	100	48	100	-
バハマ	-	-	-	-	-	-	-	-	-	-	-	-	-	-	-	-	-	-	-	-	-	-
バーレーン	100	-	-	100	-	-	-	-	-	100	100	100	100	100	100	100	100	100	-	-	-	88
バングラデシュ	98	97	98	54	53	55	58	66	54	81	80	95	57	48	58	56	85	28	64	31	38	34
バルバドス	99	-	-	98	-	-	-	-	-	100	100	100	100	100	100	100	100	100	-	-	-	-
ベラルーシ	97	96	99	98	98	97	-	-	-	100	100	100	100	100	100	100	100	100	-	-	-	-
ベルギー	100	100	100	99	99	99	-	-	-	100	100	100	-	-	-	100	100	100	-	-	-	-
ベリーズ	98	99	98	88	94	84	90	92	89	-	-	-	-	-	-	-	-	-	-	-	-	-
ベナン	65	73	58	17	27	8	12	17	8	43	43	-	-	-	73	49	51	47	-	-	-	-
ブータン	97	98	97	77	77	76	92	89	93	72	-	-	76	-	-	-	-	-	95	16	73	36
ボリビア	93	99	80	66	75	44	27	29	22	-	-	-	-	-	-	-	-	-	-	-	-	-
ボスニア・ヘルツェゴビナ	96	95	97	-	99	-	-	-	-	-	-	-	-	-	-	-	-	-	-	-	-	-
ボツワナ	92	98	79	80	91	52	-	-	-	-	-	-	-	-	-	-	-	-	-	-	-	-
ブラジル	99	100	96	90	94	63	-	-	-	-	-	-	-	-	-	-	-	-	-	45	-	-
英領バージン諸島	100	-	-	-	-	-	-	-	-	91	94	88	87	94	80	91	100	80	-	-	-	-
ブルネイ	100	100	-	-	-	-	-	-	-	-	-	-	100	100	-	100	100	100	-	-	-	-
ブルガリア	99	100	97	86	87	84	-	-	-	-	-	-	-	-	-	-	-	-	-	-	-	-
ブルキナファソ	47	80	33	22	40	13	9	17	5	61	62	46	52	58	56	32	33	16	74	-	-	21
ブルンジ	62	91	58	46	41	46	6	19	4	46	45	52	45	35	93	18	18	14	-	48	-	82
カーボベルデ	89	93	80	79	83	72	-	-	-	-	-	100	93	92	93	86	83	100	-	-	-	-
カンボジア	71	90	65	69	93	61	74	83	71	76	83	82	32	41	47	68	73	67	-	-	-	-
カメルーン	66	82	44	45	61	23	36	47	22	37	37	-	39	39	-	-	-	-	-	-	-	-
カナダ	99	99	99	99	99	99	-	-	-	-	-	-	-	-	-	-	-	-	-	-	-	-
中央アフリカ共和国	37	50	28	14	25	6	22	34	12	16	16	-	-	-	-	-	-	-	-	-	-	-
チャド	46	74	38	12	40	4	25	35	22	37	30	-	-	-	-	20	20	-	-	-	-	75
チリ	100	100	100	100	100	100	-	-	-	-	-	-	-	-	-	-	-	-	-	-	-	-
中国	94	97	90	92	95	88	-	-	-	-	-	-	-	-	-	-	-	-	91	-	36	-
コロンビア	97	100	87	94	96	84	68	76	32	-	-	-	-	-	-	-	-	-	-	-	-	-
コモロ	-	-	-	-	-	-	-	-	-	-	-	-	-	-	-	-	-	-	-	2	-	-
コンゴ	74	87	46	20	27	6	-	-	-	54	54	-	-	-	-	-	-	-	-	-	-	-
クック諸島	100	-	-	99	-	-	-	-	-	100	100	100	100	100	100	100	100	100	100	60	-	20
コスタリカ	100	100	100	98	98	97	86	87	83	84	86	76	81	77	94	81	79	89	100	-	-	-
コートジボアール	71	85	56	35	48	21	22	31	11	-	-	-	-	-	-	-	-	-	27	-	-	14
クロアチア	-	100	-	97	98	95	-	-	-	95	-	-	95	-	-	99	-	-	-	-	-	-
キューバ	97	98	94	91	93	86	92	94	86	100	100	100	100	100	100	100	100	100	-	-	-	-
キプロス	100	100	100	99	100	99	-	-	-	-	-	-	-	-	-	-	-	-	-	-	-	-
チェコ	100	100	100	99	99	99	-	-	-	-	-	-	-	-	-	-	-	-	100	-	100	100
朝鮮民主主義人民共和国	94	97	89	85	92	73	-	-	-	-	-	-	-	-	-	-	-	-	-	-	-	-
コンゴ民主共和国	46	75	22	15	20	11	19	27	12	-	-	-	-	-	-	-	-	-	30	-	-	0
デンマーク	100	100	100	100	100	100	-	-	-	100	100	100	100	100	100	100	100	100	-	-	-	-
ジブチ	76	84	47	67	79	22	-	-	-	-	-	-	-	-	-	94	91	-	-	-	-	-
ドミニカ	-	-	-	-	-	-	-	-	-	100	100	100	100	100	100	100	100	100	-	-	-	-
ドミニカ共和国	97	98	90	87	89	77	47	50	33	-	-	-	-	-	-	-	-	-	-	-	-	-
エクアドル	95	100	87	92	93	89	87	92	79	79	82	93	59	59	68	51	50	33	-	-	-	49
エジプト	99	100	99	97	100	96	90	93	88	-	-	-	100	100	100	100	100	100	84	68	60	-
エルサルバドル	98	100	93	82	87	70	-	-	-	82	80	84	88	87	92	-	-	-	-	-	-	-
赤道ギニア	-	-	-	-	-	-	-	-	-	-	-	-	-	-	-	-	-	-	-	-	-	-
エリトリア	-	-	-	-	-	-	-	-	-	-	-	-	33	26	46	5	3	8	-	-	-	-
エストニア	100	100	-	99	99	99	-	-	-	100	100	100	100	100	100	100	100	100	100	-	100	100
エスワティニ	71	97	62	64	52	68	24	48	17	-	-	-	-	-	-	-	-	-	-	-	-	73
エチオピア	50	84	40	9	21	5	8	20	5	15	15	22	40	39	61	20	16	29	-	-	-	64

表 14 WASH（水と衛生）指標

国・地域	家庭 2020									学校 2021									医療／保健施設 2021			
	最低限の基礎的飲用水サービス（%）			最低限の基礎的衛生設備（トイレ）サービス（%）			基礎的な衛生習慣設備（%）			基礎的な飲用水サービス（%）			基礎的な衛生設備（トイレ）サービス（%）			基礎的な衛生習慣設備（%）			基礎的な飲用水サービス（%）	基礎的な衛生設備（トイレ）サービス（%）	基礎的な衛生習慣設備（%）	基礎的な廃棄物管理サービス（%）
	全体	都市部	農村部	全体	都市部	農村部	全体	都市部	農村部	全体	初等教育	中等教育	全体	初等教育	中等教育	全体	初等教育	中等教育				
フィジー	94	98	89	99	99	99	-	-	-	87	87	90	76	83	80	70	76	45	69	9	42	56
フィンランド	100	100	100	99	99	99	-	-	-	100	100	100	100	100	100	100	100	100	-	-	-	-
フランス	100	100	100	99	99	99	-	-	-	100	100	100	100	100	100	100	100	100	-	-	-	-
ガボン	85	90	45	50	51	40	-	-	-	60	59	57	-	-	-	59	57	69	-	-	-	-
ガンビア	81	88	69	47	60	26	18	18	18	-	-	-	63	83	78	-	-	-	-	-	-	-
ジョージア	97	99	94	86	95	72	92	95	87	-	-	-	-	-	-	-	-	-	-	-	-	-
ドイツ	100	100	100	99	99	99	-	-	-	100	100	100	100	100	100	100	100	100	-	-	-	-
ガーナ	86	96	72	24	28	17	42	47	35	78	78	79	59	62	65	54	52	52	67	-	62	51
ギリシャ	100	100	100	99	99	98	-	-	-	-	-	-	-	-	-	-	-	-	-	-	-	-
グレナダ	-	-	-	-	-	-	-	-	-	99	100	99	-	-	-	100	100	100	-	-	-	-
グアテマラ	94	98	90	68	79	56	-	-	-	-	-	-	76	76	-	-	-	-	67	-	-	-
ギニア	64	87	51	30	46	21	20	33	13	-	37	-	52	52	-	-	-	-	-	-	-	45
ギニアビサウ	59	71	50	18	35	5	18	23	14	63	-	-	37	-	-	75	-	-	74	17	47	2
ガイアナ	96	100	94	86	92	84	-	-	-	-	-	-	-	-	-	-	-	-	-	-	-	-
ハイチ	67	85	43	37	46	25	22	28	15	-	-	-	-	-	-	-	-	-	64	-	-	6
バチカン	-	-	-	-	-	-	-	-	-	-	-	-	-	-	-	-	-	-	-	-	-	-
ホンジュラス	96	100	90	84	86	80	-	-	-	100	76	71	-	-	-	-	-	-	55	4	30	28
ハンガリー	100	100	100	98	98	99	-	-	-	100	100	100	100	100	100	100	100	100	-	-	-	-
アイスランド	100	100	100	99	99	100	-	-	-	-	-	-	-	-	-	-	-	-	-	-	-	-
インド	90	94	89	71	79	67	68	82	60	74	67	75	86	86	84	53	53	53	-	-	-	-
インドネシア	92	98	86	86	92	80	94	96	91	73	72	75	47	43	55	66	66	64	-	-	-	74
イラン	97	99	94	90	93	82	-	-	-	-	-	-	-	-	-	-	-	-	88	22	93	52
イラク	98	100	95	100	100	100	97	98	97	60	-	-	57	-	-	66	-	-	67	-	49	21
アイルランド	97	97	98	91	90	94	-	-	-	-	-	-	-	-	-	-	-	-	-	-	-	-
イスラエル	100	100	100	100	100	99	-	-	-	100	100	100	100	100	100	100	100	100	-	-	-	-
イタリア	100	-	-	100	100	100	-	-	-	100	100	100	100	100	100	100	100	100	-	-	-	-
ジャマイカ	91	95	85	87	83	91	-	-	-	95	93	97	96	94	97	97	97	98	-	-	-	-
日本	99	-	-	100	-	-	-	-	-	-	-	-	-	-	-	-	-	-	-	-	-	-
ヨルダン	99	99	97	97	97	95	-	-	-	100	100	100	-	-	-	-	-	-	55	41	50	-
カザフスタン	95	98	92	98	97	99	-	-	-	-	-	-	-	-	-	-	-	-	-	-	-	-
ケニア	62	87	52	33	36	32	27	33	24	-	-	-	-	-	-	-	-	-	68	4	45	47
キリバス	78	92	61	46	51	39	56	59	51	76	67	86	66	72	60	-	-	-	65	-	-	17
クウェート	100	-	-	100	-	-	-	-	-	100	100	100	100	100	100	100	100	100	100	100	100	-
キルギス	92	99	87	98	95	100	100	100	100	-	-	-	-	-	-	-	-	-	45	-	-	-
ラオス	85	97	78	79	98	69	56	73	46	56	56	-	32	32	-	35	35	-	80	4	16	19
ラトビア	99	99	99	92	96	84	-	-	-	100	100	100	100	100	100	100	100	100	-	-	-	-
レバノン	93	-	-	99	-	-	-	-	-	59	60	61	93	92	95	36	34	46	61	16	-	64
レソト	72	93	64	50	47	52	6	10	4	-	-	-	-	-	-	-	-	-	-	-	-	-
リベリア	75	86	64	18	29	6	-	-	-	50	44	65	27	24	35	-	-	-	-	-	-	31
リビア	100	-	-	92	-	-	-	-	-	17	-	-	61	-	-	13	-	-	-	-	-	43
リヒテンシュタイン	100	-	-	100	-	-	-	-	-	-	-	-	-	-	-	-	-	-	-	-	-	-
リトアニア	98	100	94	94	98	86	-	-	-	-	-	-	-	-	-	-	-	-	100	-	99	93
ルクセンブルク	100	100	99	98	97	99	-	-	-	-	-	-	-	-	-	-	-	-	-	-	-	-
マダガスカル	53	80	36	12	19	8	27	38	20	37	37	-	-	-	-	-	-	-	-	-	-	-
マラウイ	70	86	67	27	34	25	8	14	7	78	87	82	66	79	53	21	28	-	76	3	27	42
マレーシア	97	99	90	-	100	-	-	-	-	97	95	99	99	99	100	98	97	99	-	-	-	-
モルディブ	100	99	100	99	100	99	96	97	95	100	100	100	96	-	-	-	-	-	55	15	80	30
マリ	83	96	72	45	56	37	17	27	9	70	70	-	30	30	20	63	63	-	-	-	-	57
マルタ	100	100	100	100	100	100	-	-	-	-	-	-	-	-	-	-	-	-	-	-	-	-
マーシャル諸島	89	87	94	84	91	59	85	86	80	63	68	57	78	65	92	69	63	74	-	-	-	-
モーリタニア	72	89	50	50	75	19	-	-	-	51	51	-	31	27	32	-	-	-	-	-	-	44
モーリシャス	100	100	100	-	96	-	-	-	-	100	100	100	100	100	100	93	94	91	-	-	-	-
メキシコ	100	100	98	92	94	86	-	-	-	-	-	-	74	74	80	-	-	82	-	-	-	-
ミクロネシア連邦	-	-	-	-	-	-	-	-	-	-	-	-	-	-	-	-	-	-	39	18	42	35
モナコ	100	100	-	100	100	-	-	-	-	100	100	100	100	100	100	100	100	100	-	-	-	-
モンゴル	85	97	61	68	76	51	86	89	81	74	73	73	63	70	63	41	44	66	-	-	-	-
モンテネグロ	99	99	98	98	100	94	99	99	99	-	-	-	-	-	-	-	-	-	100	85	100	100
モントセラト	98	-	-	89	-	-	-	-	-	100	100	100	100	100	100	100	100	100	-	-	-	-
モロッコ	90	98	77	87	96	71	-	-	-	85	75	94	82	81	96	88	81	96	-	-	-	-
モザンビーク	63	88	49	37	61	23	-	-	-	-	-	-	-	-	-	-	-	-	56	43	-	-
ミャンマー	84	95	78	74	79	71	75	83	71	77	74	82	74	72	71	59	54	62	-	-	-	-
ナミビア	84	96	71	35	50	20	-	-	-	-	-	-	-	-	-	-	-	-	-	-	-	-

表 14 WASH（水と衛生）指標

国・地域	家庭 2020									学校 2021									医療／保健施設 2021			
	最低限の基礎的飲用水サービス（%）			最低限の基礎的衛生設備（トイレ）サービス（%）			基礎的な衛生習慣設備（%）			基礎的な飲用水サービス（%）			基礎的な衛生設備（トイレ）サービス（%）			基礎的な衛生習慣設備（%）			基礎的な飲用水サービス（%）	基礎的な衛生設備（トイレ）サービス（%）	基礎的な衛生習慣設備（%）	基礎的な廃棄物管理サービス（%）
	全体	都市部	農村部	全体	都市部	農村部	全体	都市部	農村部	全体	初等教育	中等教育	全体	初等教育	中等教育	全体	初等教育	中等教育				
ナウル	100	100	-	-	-	-	-	-	-	100	100	100	93	100	83	80	75	86	-	-	-	-
ネパール	90	90	90	77	76	77	62	75	59	47	39	76	-	-	-	-	-	-	-	-	-	-
オランダ	100	100	100	98	98	100	-	-	-	100	100	100	100	100	100	100	100	100	-	-	-	-
ニュージーランド	100	100	100	100	100	100	-	-	-	-	-	-	-	-	-	-	-	-	-	-	-	-
ニカラグア	82	97	59	73	81	61	-	-	-	54	-	-	12	-	-	40	-	-	58	-	-	31
ニジェール	47	86	39	15	52	7	23	39	20	-	-	48	25	26	-	15	15	16	25	0	4	36
ナイジェリア	78	92	62	43	52	33	33	41	25	35	31	49	38	35	41	19	18	20	52	14	35	35
ニウエ	97	-	-	96	-	-	-	-	-	100	100	100	100	100	100	100	100	100	-	-	-	-
北マケドニア	98	98	97	98	99	97	100	100	100	-	-	-	-	-	-	-	-	-	100	100	100	100
ノルウェー	100	100	100	98	98	98	-	-	-	100	100	100	100	100	100	100	100	100	-	-	-	-
オマーン	92	95	76	99	99	99	97	-	-	100	-	-	98	-	-	100	100	100	100	95	100	98
パキスタン	90	93	89	68	82	60	80	90	74	-	63	85	-	34	60	-	-	-	-	16	55	14
パラオ	100	100	100	100	100	99	-	-	-	89	84	95	89	84	95	89	84	95	-	-	-	-
パナマ	94	98	86	85	93	65	-	-	-	34	27	41	-	-	-	55	53	56	-	-	-	-
パプアニューギニア	45	86	39	19	49	15	30	62	25	47	46	65	46	46	69	12	11	16	-	-	-	-
パラグアイ	100	100	99	93	95	88	80	85	72	72	-	-	-	-	-	-	-	-	85	26	-	6
ペルー	93	97	81	79	84	60	-	-	55	77	77	75	80	80	85	-	-	-	46	7	-	28
フィリピン	94	97	91	82	82	82	82	85	79	45	45	46	74	70	90	61	64	52	-	-	-	-
ポーランド	100	100	100	100	100	100	-	-	-	100	100	100	100	100	100	100	100	100	-	-	-	-
ポルトガル	100	100	100	100	100	100	-	-	-	100	100	100	100	100	100	100	100	100	-	-	-	-
カタール	100	-	-	100	-	-	-	-	-	100	100	100	100	100	100	100	100	100	-	-	-	-
韓国	100	-	-	100	-	-	-	-	-	100	100	100	100	100	100	100	100	100	-	-	-	-
モルドバ	91	97	85	79	87	73	-	-	-	92	-	-	-	-	-	100	100	100	-	-	-	-
ルーマニア	100	100	100	87	97	76	-	-	-	72	64	85	72	64	87	72	64	87	-	-	-	-
ロシア連邦	97	99	92	89	95	72	-	-	-	-	-	-	-	-	-	-	-	-	-	-	-	-
ルワンダ	60	83	56	69	50	73	5	13	3	64	59	77	68	66	73	52	50	49	73	6	65	52
セントクリストファー・ネービス	-	-	-	-	-	-	-	-	-	-	-	100	-	-	-	-	-	100	-	-	-	-
セントルシア	97	97	97	83	79	84	-	-	-	100	100	100	100	100	100	97	100	94	-	-	-	-
セントビンセント・グレナディーン	-	-	-	-	-	-	-	-	-	99	100	99	99	100	99	99	100	99	-	-	-	-
サモア	92	92	92	97	95	97	79	-	-	100	100	100	100	99	100	100	100	100	-	-	-	-
サンマリノ	100	-	-	100	-	-	-	-	-	100	100	100	100	100	100	100	100	100	100	-	100	100
サントメ・プリンシペ	78	80	74	48	51	39	55	59	44	-	-	-	76	70	-	-	-	-	-	-	-	-
サウジアラビア	100	-	-	100	-	-	-	-	-	100	100	100	100	100	100	100	100	100	-	-	-	-
セネガル	85	95	75	57	68	46	22	35	10	-	-	-	16	9	40	22	25	9	82	-	-	25
セルビア	95	95	96	98	100	96	-	-	-	98	-	-	99	-	-	98	-	-	98	6	86	85
セーシェル	-	-	-	100	-	-	-	-	-	100	100	100	100	100	100	100	100	100	-	-	-	80
シエラレオネ	64	78	53	17	25	10	21	24	19	49	52	66	20	46	25	-	-	-	25	15	39	64
シンガポール	100	100	-	100	100	-	-	-	-	100	100	100	100	100	100	100	100	100	-	-	-	-
スロバキア	100	100	100	98	99	96	-	-	-	100	100	100	100	100	100	100	100	100	-	-	-	-
スロベニア	100	-	-	98	-	-	-	-	-	100	100	100	100	100	100	100	100	100	-	-	-	-
ソロモン諸島	67	91	59	35	78	21	-	-	28	36	43	59	17	10	22	12	3	3	69	5	23	19
ソマリア	56	79	37	39	56	25	25	32	19	-	-	-	-	-	-	-	-	-	-	-	-	-
南アフリカ	94	99	83	78	77	81	44	53	27	-	-	-	-	-	-	-	-	-	-	-	-	-
南スーダン	41	70	34	16	42	9	-	-	-	51	51	-	37	37	-	18	18	-	-	-	-	-
スペイン	100	100	100	100	100	100	-	-	-	100	100	100	100	100	100	100	100	100	-	-	-	-
スリランカ	92	100	91	94	93	94	-	-	-	85	82	87	92	91	93	-	-	-	99	-	-	27
パレスチナ	98	98	99	99	99	98	92	92	92	100	100	100	96	99	99	21	-	-	93	4	87	57
スーダン	60	74	53	37	60	24	13	-	-	43	43	-	-	-	-	8	8	-	27	7	17	3
スリナム	98	99	97	90	94	82	72	75	67	-	-	-	-	-	-	-	-	-	-	-	-	-
スウェーデン	100	100	100	99	99	100	-	-	-	-	-	-	-	-	-	-	-	-	-	-	-	-
スイス	100	100	100	100	100	100	-	-	-	100	100	100	100	100	100	100	100	100	-	-	-	-
シリア	94	95	92	90	90	90	83	85	80	49	49	49	49	51	47	21	22	23	68	-	-	-
タジキスタン	82	96	77	97	94	98	73	87	68	79	-	-	47	-	-	26	-	-	-	-	-	-
タイ	100	100	100	99	99	98	85	87	83	100	100	100	100	100	100	100	100	100	88	81	93	-
東ティモール	85	96	80	57	74	49	28	43	22	70	71	62	-	-	-	60	61	52	-	-	-	9
トーゴ	69	91	52	19	33	8	17	27	10	38	33	54	79	78	68	18	19	16	-	-	-	-
トケラウ	100	-	100	97	-	97	-	-	-	100	100	100	100	100	100	100	100	100	100	100	-	67
トンガ	99	100	98	93	95	92	70	80	66	99	98	99	98	97	99	91	86	95	92	-	-	63
トリニダード・トバゴ	99	-	-	94	-	-	-	-	-	-	-	-	-	-	-	-	-	-	-	-	-	-
チュニジア	98	99	94	97	98	97	84	91	67	-	-	-	-	-	-	-	-	-	-	-	-	-
トルコ	97	97	96	99	100	97	-	-	-	-	-	-	-	-	-	-	-	-	-	-	-	-
トルクメニスタン	100	100	100	99	99	100	100	100	100	100	100	100	100	100	100	100	100	100	-	-	-	-

表 14 WASH（水と衛生）指標

国・地域	家庭 2020									学校 2021									医療／保健施設 2021			
	最低限の基礎的飲用水サービス（%）			最低限の基礎的衛生設備（トイレ）サービス（%）			基礎的な衛生習慣設備（%）			基礎的な飲用水サービス（%）			基礎的な衛生設備（トイレ）サービス（%）			基礎的な衛生習慣設備（%）			基礎的な飲用水サービス（%）	基礎的な衛生設備（トイレ）サービス（%）	基礎的な衛生習慣設備（%）	基礎的な廃棄物管理サービス（%）
	全体	都市部	農村部	全体	都市部	農村部	全体	都市部	農村部	全体	初等教育	中等教育	全体	初等教育	中等教育	全体	初等教育	中等教育				
タークス・カイコス諸島	-	-	-	-	-	-	-	-	-	100	100	100	100	100	100	100	100	100	-	-	-	-
ツバル	100	100	100	-	-	-	-	-	-	76	75	76	86	80	92	100	100	100	-	-	-	-
ウガンダ	56	79	48	20	28	17	23	36	18	73	73	-	75	77	-	32	30	56	52	-	24	47
ウクライナ	94	91	100	98	98	97	-	-	-	-	-	-	-	-	-	82	87	96	-	-	-	-
アラブ首長国連邦	100	-	-	99	-	-	-	-	-	100	100	100	100	100	100	100	100	100	-	-	-	-
英国	100	100	100	99	99	99	-	-	-	-	-	-	-	-	-	-	-	-	-	-	-	-
タンザニア	61	89	45	32	47	23	48	63	40	56	50	70	44	31	66	15	15	18	55	6	42	28
米国	100	100	100	100	100	99	-	-	-	100	100	100	100	100	100	100	100	100	-	-	-	-
ウルグアイ	99	100	95	98	98	99	-	-	-	100	100	100	-	-	-	-	-	-	-	-	-	-
ウズベキスタン	98	100	96	100	100	100	-	-	-	79	90	89	75	80	71	87	87	87	-	-	-	-
バヌアツ	91	100	88	53	65	49	-	-	-	-	-	-	-	-	-	-	-	-	72	9	27	13
ベネズエラ	94	-	-	96	-	-	-	-	-	-	-	-	-	-	-	-	-	-	-	-	-	-
ベトナム	97	99	96	89	96	85	86	93	82	96	96	-	97	97	-	-	-	-	-	-	-	-
イエメン	61	77	51	54	79	39	-	-	-	-	-	-	-	-	-	-	-	-	-	-	-	13
ザンビア	65	87	48	32	41	25	18	29	9	79	78	-	-	-	-	57	55	58	-	-	-	-
ジンバブエ	63	93	48	35	42	32	42	56	36	61	60	63	-	-	-	-	-	-	81	17	58	78
地域別等要約																						
東アジア・太平洋諸国	94	98	89	91	95	85	-	-	-	76	74	76	69	66	73	70	70	68	90	-	38	-
ヨーロッパ・中央アジア	98	99	97	97	98	93	-	-	-	95	97	98	94	96	96	94	97	98	-	-	-	-
東ヨーロッパ・中央アジア	96	98	94	94	97	88	-	-	-	-	-	-	-	-	-	81	-	-	-	-	-	-
西ヨーロッパ	100	100	100	99	99	99	-	-	-	100	100	100	100	100	100	100	100	100	-	-	-	-
ラテンアメリカ・カリブ海諸国	97	99	90	89	93	73	-	-	-	-	-	-	74	75	81	-	-	-	-	-	-	-
中東・北アフリカ	95	98	89	92	95	84	-	-	83	79	84	90	86	93	95	82	89	91	81	47	71	40
北アメリカ	100	100	100	100	100	99	-	-	-	100	100	100	100	100	100	100	100	100	-	-	-	-
南アジア	91	94	89	69	77	65	68	81	60	74	67	79	81	72	78	52	54	49	-	-	-	-
サハラ以南のアフリカ	64	86	49	33	47	23	28	39	21	45	44	50	44	42	52	25	24	28	51	12	36	37
東部・南部アフリカ	62	86	48	33	50	24	30	43	22	47	47	47	51	48	64	23	22	33	56	13	36	47
西部・中部アフリカ	68	87	50	32	44	22	27	36	19	44	40	53	39	38	44	27	26	23	47	12	36	30
後発開発途上国	67	85	57	37	48	31	37	47	31	56	53	67	49	45	59	32	34	31	53	21	32	34
世界	**90**	**96**	**82**	**78**	**88**	**66**	**71**	**-**	**60**	**71**	**67**	**76**	**72**	**68**	**75**	**58**	**58**	**60**	**78**	**-**	**51**	**-**

すべての国と地域のリスト（ユニセフ地域分類・同地域小分類、開発途上国分類の詳細）については「地域等の分類」のページ（P.29）か <data.unicef.org/regionalclassifications> を参照。
過去に出版された一連の「世界子供白書」とのデータの比較は推奨されない。

注

－データなし

データの主な出典

学校の基礎的飲用水、衛生設備（トイレ）および衛生習慣サービス－ WHO とユニセフによる水道、衛生設備（トイレ）および衛生習慣に関する共同モニタリングプログラム（JMP）。最終更新：2021 年 7 月。
家庭の基礎的飲用水、衛生設備（トイレ）および衛生習慣サービス－ WHO とユニセフによる水道、衛生設備（トイレ）および衛生習慣に関する共同モニタリングプログラム（JMP）。最終更新：2022 年 6 月。
医療／保健施設における基礎的飲用水、衛生設備（トイレ）および衛生習慣サービス－ WHO とユニセフによる水道、衛生設備（トイレ）および衛生習慣に関する共同モニタリングプログラム（JMP）。最終更新：2022 年 8 月。

指標の定義

最低限の基礎的飲用水サービスを利用する人の割合－改良された飲用の水源を利用しており、列に並ぶ時間を含め、汲みに行くための往復時間が 30 分以内である人の割合（改良された飲用の水源には、配水管から引かれた水、掘削孔または管井戸、整備された掘抜き井戸、保全された湧水、雨水、容器に入った水または配達された水が含まれる）。
最低限の基礎的衛生設備（トイレ）サービスを利用する人の割合－近隣世帯と共有されていない、改良された衛生設備を使用している人の割合（改良された設備には、下水管システムでの水洗／注水式水洗、浄化槽もしくは竪穴式便所、換気付きの改良された竪穴式便所、バイオトイレまたは蓋付き竪穴式便所が含まれる）。
基礎的衛生習慣設備がある人の割合－家庭に水および石鹸がある手洗い設備が利用できる人の割合。
基礎的飲用水サービスがある学校の割合－調査実施時に改良された水源からの飲用水が学校で利用できる学校の割合。
基礎的衛生設備（トイレ）サービスがある学校の割合－調査時点で、男女別で使用可能（利用可能、機能的、専有可能）な、改良された衛生設備が利用できる学校の割合。
基礎的衛生習慣サービスがある学校の割合－調査時に学校に水および石鹸がある手洗い設備が利用できる学校の割合。

基礎的飲用水サービスがある医療または保健施設の割合－敷地内で改良された水源からの水が利用できる医療または保健施設の割合。
最低限の基礎的衛生設備（トイレ）サービスを利用できる医療または保健施設の割合－少なくとも 1 つのスタッフ専用トイレ、生理用衛生設備を備えた少なくとも 1 つの性別ごとのトイレ、および身体が不自由な人のための少なくとも 1 つのトイレが利用できる、改良された衛生設備がある医療または保健施設の割合。
基礎的衛生習慣サービスを利用できる医療または保健施設の割合－医療サービスを受ける場所でかつトイレから 5 メートル以内に効果的な手洗いのための衛生習慣設備（水、石鹸、アルコールベースの手指消毒剤のいずれかまたはすべてを備える）がある医療または保健施設の割合。
基礎的廃棄物管理サービスを利用できる医療または保健施設の割合－廃棄物が少なくとも 3 個のごみ容器に安全に分別できることに加えて、鋭利物および感染性廃棄物を安全に処理し処分できる医療または保健施設の割合。

表 15 青少年指標

国・地域	青少年の人口 2021		栄養		保護			教育と学習				就労への移行（%）2013–2021 (R)					
	10～19歳（1,000人）	人口全体に対する割合（%）	痩身 2016	過体重 2016	親密なパートナーからの暴力（%）2013–2020 (R)	いじめ（%）2011–2018 (R)		算数能力習熟度		読解力習熟度		就学、就労、職業訓練なし（ニート）		失業		家の雑務への従事	
	全体	全体	全体	全体	女	男	女	男	女	男	女	男	女	男	女	男	女
アフガニスタン	9,809	24	17	9	29	42	45	-	-	-	-	51	82	9	9	9	22
アルバニア	349	12	1	24	-	17	18	56	59	38	58	21	17	34	19	1 x	3 x
アルジェリア	7,107	16	6	29	-	48	55	18	21	15	28	-	-	32	38	1	1
アンドラ	8	11	1	34	-	-	-	-	-	-	-	-	-	-	-	-	-
アンゴラ	7,990	23	8	11	24	-	-	-	-	-	-	18	27	17	15	15	19
アンギラ	2	12	-	-	-	22	30	-	-	-	-	-	-	-	-	-	-
アンティグア・バーブーダ	13	14	3	25	-	24 x	27 x	-	-	-	-	-	-	-	-	-	-
アルゼンチン	7,043	16	1	34	-	25	24	35	27	45	51	10 y	12 y	24 y	39 y	0 x	1 x
アルメニア	341	12	2	18	0 p	19	15	48	52	-	-	26	11	27	24	0	1
オーストラリア	3,105	12	1	33	-	-	-	78	77	76	85	-	-	18	13	-	-
オーストリア	856	10	2	26	-	20	21	79	78	71	82	14 y	8 y	17 y	16 y	-	-
アゼルバイジャン	1,533	15	3	18	12 x	25	26	-	-	-	-	-	-	12 y	17 y	-	-
バハマ	64	16	3	34	-	25	22	-	-	-	-	-	-	38 x	46 x	-	-
バーレーン	173	12	6	34	-	36	23	36	43	-	-	-	-	10 x	21 x	-	-
バングラデシュ	32,305	19	18	8	28 y	27	17	-	-	-	-	10	30	12	18	0	4
バルバドス	36	13	4	26	-	15	11	-	-	-	-	26	23	50	29	0 x	0 x
ベラルーシ	1,023	11	2	22	-	-	-	71	70	72	82	6	5	32	29	0	0
ベルギー	1,331	11	1	23	-	16	18	82	79	75	82	-	-	29	20	-	-
ベリーズ	76	19	4	27	-	30	31	-	-	-	-	20	32	16	29	1	3
ベナン	2,925	23	7	11	14	47	52	-	-	-	-	32	38	-	-	15	26
ブータン	137	18	15	9	-	31	29	-	-	-	-	3	2	22	-	2 x	5 x
ボリビア	2,404	20	1	27	-	32	28	-	-	-	-	6	10	6	6	-	-
ボスニア・ヘルツェゴビナ	338	10	2	21	-	-	-	-	-	38	55	10 y	7 y	48 y	53 y	-	-
ボツワナ	512	20	6	16	-	53 x	52 x	-	-	-	-	28	29	45	56	-	-
ブラジル	30,986	14	3	26	-	-	-	34	30	44	56	13	18	34	46	1	1
英領バージン諸島	4	13	-	-	-	18 x	17 x	-	-	-	-	-	-	-	-	-	-
ブルネイ	67	15	6	25	-	25	22	50	54	42	55	17	14	22	35	-	-
ブルガリア	653	9	2	27	-	35	33	55	56	45	62	-	-	-	-	-	-
ブルキナファソ	5,296	24	8	8	5 x	-	-	-	-	-	-	31	44	9	8	9 x	29 x
ブルンジ	3,072	24	7	10	38	-	-	-	-	-	-	13	11	2	1	21	30
カーボベルデ	107	18	7	12	-	-	-	-	-	-	-	-	-	27 y	47 y	-	-
カンボジア	3,058	18	11	10	7	23	22	11	9	6	9	12	11	3	2	2 x	6 x
カメルーン	6,272	23	6	12	20	-	-	-	-	-	-	9	18	3	5	8	22
カナダ	4,128	11	1	31	-	36	40	84	84	82	90	12	10	16	15	-	-
中央アフリカ共和国	1,453	27	8	10	32 x	-	-	-	-	-	-	-	-	-	-	17	23
チャド	4,101	24	9	8	15	-	-	-	-	-	-	27	44	3	-	20	40
チリ	2,448	13	1	34	-	16	14	32	24	64	73	8	10	21	32	8 x	10 x
中国	166,138	12	4	25	-	-	-	-	-	-	-	-	-	-	-	-	-
コロンビア	7,870	15	2	24	-	-	-	40	30	48	52	18	26	20	34	1	2
コモロ	174	21	7	12	4 x	-	-	-	-	-	-	18	24	22	-	15 x	28 x
コンゴ	1,336	23	8	11	-	-	-	-	-	-	-	-	-	-	-	8	9
クック諸島	3	15	<1	62	6 x,y	29	32	-	-	-	-	7	14	2	5	-	-
コスタリカ	741	14	2	30	-	18 x	20 x	45	35	55	61	15	16	52	69	1	0
コートジボアール	6,553	24	6	12	20 x,y	-	-	-	-	-	-	11	23	4	-	11	22
クロアチア	399	10	2	26	-	23	21	70	68	72	85	-	-	36	37	-	-
キューバ	1,244	11	4	28	-	-	-	-	-	-	-	-	-	-	-	-	-
キプロス	127	10	1	32	-	-	-	-	-	46	67	9	10	28	34	-	-
チェコ	1,072	10	2	26	-	17	19	79	80	74	85	4	4	29	21	-	-
朝鮮民主主義人民共和国	3,330	13	5	22	-	-	-	-	-	-	-	-	-	-	-	-	-
コンゴ民主共和国	22,086	23	10	10	36	-	-	-	-	-	-	25	30	-	-	7	17
デンマーク	679	12	1	24	-	12	15	85	86	79	89	-	-	14	13	-	-
ジブチ	226	20	6	16	-	44 x	36 x	-	-	-	-	17	24	88	85	-	-
ドミニカ	11	15	3	31	-	29 x	26 x	-	-	-	-	-	-	-	-	-	-
ドミニカ共和国	1,975	18	3	31	22	26	22	10	9	16	26	25	29	12	29	1	2
エクアドル	3,164	18	1	27	-	-	-	34	24	47	52	10	20	5	10	-	-
エジプト	20,530	19	3	35	17	70	70	20	23	-	-	7	22	10	32	1	5
エルサルバドル	1,149	18	2	29	7 y	21	24	-	-	-	-	14	27	8	15	5	13
赤道ギニア	331	20	8	10	56 x,p	-	-	-	-	-	-	-	-	-	-	-	-
エリトリア	909	25	8	10	-	-	-	-	-	-	-	-	-	-	-	-	-
エストニア	143	11	2	19	-	30	30	90	90	86	92	5	3	37	33	-	-

表 15 青少年指標

国・地域	青少年の人口 2021		栄養		保護			教育と学習				就労への移行（%）2013–2021 [R]					
	10～19歳 (1,000人)	人口全体に対する割合（%）	痩身 2016	過体重 2016	親密なパートナーからの暴力(%) 2013–2020 [R]	いじめ（%）2011–2018 [R]		算数能力習熟度		読解力習熟度		就学、就労、職業訓練なし（ニート）		失業		家の雑務への従事	
	全体	全体	全体	全体	女	男	女	男	女	男	女	男	女	男	女	男	女
エスワティニ	259	22	4	16	-	33	31	-	-	-	-	17	25	37	43	2 x	3 x
エチオピア	28,114	23	10	8	24	-	-	-	-	-	-	9	18	3	6	14	21
フィジー	167	18	4	33	47 x,y	33	26	-	-	-	-	8	13	16	32	3	2
フィンランド	614	11	1	25	-	27	24	83	87	80	93	-	-	22	25	-	-
フランス	7,911	12	1	29	-	13	16	79	79	75	84	7 y	5 y	21 y	29 y	-	-
ガボン	468	20	6	15	40 x	-	-	-	-	-	-	-	-	27 x	38 x	6 x	7 x
ガンビア	639	24	7	11	14	-	-	-	-	-	-	25	22	6	4	3	17
ジョージア	462	12	3	19	-	17	20	38	40	28	44	17	14	31	32	0	0
ドイツ	7,602	9	1	25	-	21	21	79	79	76	84	-	-	8	9	-	-
ガーナ	7,079	22	6	10	23 x,y	-	-	-	-	-	-	17	21	3	4	13	19
ギリシャ	1,100	11	1	35	-	18	21	63	65	61	78	6	5	46	56	-	-
グレナダ	18	15	4	25	-	29 x	26 x	-	-	-	-	-	-	-	-	-	-
グアテマラ	3,787	22	1	27	9	26	20	12	10	28	33	10	40	4	4	-	-
ギニア	3,146	23	7	9	-	-	-	-	-	-	-	27	40	-	-	11	18
ギニアビサウ	483	23	7	10	-	-	-	-	-	-	-	13	22	2	-	4	9
ガイアナ	148	18	6	24	-	40 x	37 x	-	-	-	-	40	49	30	47	2	3
ハイチ	2,336	20	4	26	28	-	-	-	-	-	-	8 x	17 x	-	-	19 x	13 x
パチカン	-	-	-	-	-	-	-	-	-	-	-	-	-	-	-	-	-
ホンジュラス	2,124	21	2	26	8	13 y	12 y	19	12	28	31	13	37	12	27	4	12
ハンガリー	973	10	2	27	-	27	28	69	65	70	79	6	6	29	30	-	-
アイスランド	47	13	1	27	-	12	11	77	82	66	81	-	-	15	12	-	-
インド	253,718	18	27	6	18	-	-	-	-	-	-	13	28	26	15	-	-
インドネシア	45,844	17	10	14	-	24	19	26	30	24	36	14	15	16	15	-	-
イラン	12,194	14	9	25	-	-	-	-	-	-	-	12	24	17	21	-	-
イラク	9,609	22	5	30	-	32	22	-	-	-	-	17	38	36	52	1	6
アイルランド	683	14	<1	29	-	32	32	84	84	85	91	-	-	18	23	-	-
イスラエル	1,458	16	1	34	-	29	18	63	69	60	77	-	-	8	6	-	-
イタリア	5,656	10	1	34	-	11	12	64	61	72	81	-	-	48	55	-	-
ジャマイカ	441	16	2	28	11 y	26	25	-	-	-	-	26	25	26	35	1	0
日本	10,966	9	2	13	-	-	-	-	-	-	-	-	-	4	4	-	-
ヨルダン	2,288	21	4	30	15	47 x	37 x	40	41	46	71	22	21	54	41	0	2
カザフスタン	3,033	16	2	19	-	15	16	51	51	29	43	-	-	3 y	3 y	-	-
ケニア	12,725	24	8	11	23	57 x	57 x	-	-	-	-	9	13	8	7	-	-
キリバス	25	20	<1	54	67 p	42	32	-	-	-	-	43	26	29	-	17	19
クウェート	536	13	4	43	-	36	28	20	16	-	-	-	-	-	-	-	-
キルギス	1,185	18	3	15	3 x	-	-	-	-	-	-	8	9	10	10	5	11
ラオス	1,472	20	9	13	14 y	15	11	-	-	-	-	20	21	4	4	5	11
ラトビア	190	10	2	20	-	44	49	83	83	71	84	-	-	-	-	-	-
レバノン	1,038	19	5	31	-	24	12	36	34	28	36	15	20	28	29	-	-
レソト	470	21	6	15	-	-	-	-	-	-	-	22	30	10	35	11	16
リベリア	1,250	24	7	10	58	43	51	-	-	-	-	37	36	9	5	18	21
リビア	1,309	19	6	31	-	40 x	31 x	-	-	-	-	-	-	-	-	-	-
リヒテンシュタイン	4	10	-	-	-	-	-	-	-	-	-	-	-	-	-	-	-
リトアニア	264	9	3	19	-	51	51	73	76	68	83	-	-	-	-	-	-
ルクセンブルク	67	11	1	25	-	21	23	74	72	66	76	-	-	37	29	-	-
マダガスカル	6,583	23	7	10	19	-	-	-	-	-	-	3 x	3 x	3	2	17	26
マラウイ	5,044	25	6	10	28	43 x	47 x	-	-	-	-	10	16	-	-	5	12
マレーシア	5,224	16	8	25	-	19 y	14 y	56	60	47	61	-	-	15 y	16 y	-	-
モルディブ	67	13	14	16	4	30	30	-	-	-	-	30	26	29	16	-	-
マリ	5,366	24	8	10	21 y	-	-	-	-	-	-	16	36	7	11	2	8
マルタ	44	8	1	35	-	29	21	61	63	55	74	17	22	22	17	-	-
マーシャル諸島	8	19	<1	58	27 y	-	-	-	-	-	-	31	23	-	-	-	-
モーリタニア	1,105	24	8	13	-	48 x	46 x	-	-	-	-	29	44	18	23	13	23
モーリシャス	175	13	7	14	-	29	22	-	-	-	-	-	-	-	-	-	-
メキシコ	21,813	17	2	34	-	-	-	47	41	52	58	9	19	7	9	2	3
ミクロネシア連邦	24	21	<1	50	35 y	-	-	-	-	-	-	18	23	-	29	-	-
モナコ	3	8	<1	<1	-	-	-	-	-	-	-	-	-	-	-	-	-
モンゴル	534	16	2	17	8 y	36	25	-	-	-	-	11	7	17	-	18	14
モンテネグロ	78	12	2	24	-	-	-	55	52	48	63	12	10	44	-	0	0
モントセラト	1	13	-	-	-	32 x	25 x	-	-	-	-	-	-	-	-	-	-

表 15 青少年指標

国・地域	青少年の人口 2021		栄養		保護			教育と学習				就労への移行（%）2013–2021 [R]					
	10～19歳 (1,000人)	人口全体に対する割合（%）	痩身 2016	過体重 2016	親密なパートナーからの暴力(%) 2013–2020 [R]	いじめ（%）2011–2018 [R]		算数能力習熟度		読解力習熟度		就学、就労、職業訓練なし（ニート）		失業		家の雑務への従事	
	全体	全体	全体	全体	女	男	女	男	女	男	女	男	女	男	女	男	女
モロッコ	6,255	17	6	26	-	44	32	14	15	22	32	-	-	17 x	11 x	-	-
モザンビーク	7,583	24	4	12	10 y	45	46	-	-	-	-	-	-	7	5	-	-
ミャンマー	9,069	17	13	11	22	51	49	-	-	-	-	9	12	6	6	-	-
ナミビア	509	20	8	14	52 p	48	45	-	-	-	-	17	20	37	39	-	-
ナウル	3	21	<1	64	-	40	38	-	-	-	-	22 y	39 y	33 y	61 y	-	-
ネパール	6,171	21	16	7	17	56	45	-	-	-	-	16	30	22	24	7	17
オランダ	1,974	11	1	24	-	12	12	84	85	71	81	-	-	12	13	-	-
ニュージーランド	654	13	<1	38	-	-	-	79	78	77	86	-	-	17	16	-	-
ニカラグア	1,319	19	2	28	-	-	-	-	-	-	-	7	32	6	11	-	-
ニジェール	6,072	24	10	8	-	-	-	-	-	-	-	57 y	72 y	19 y	17 y	18 x	25 x
ナイジェリア	49,904	23	10	8	13	-	-	-	-	-	-	24	34	27	40	17	19
ニウエ	0	16	<1	58	-	38 x	-	-	-	-	-	-	-	-	-	-	-
北マケドニア	240	11	2	25	-	18	18	37	41	34	57	9	8	40	62	1	1
ノルウェー	645	12	1	27	-	16	14	79	83	74	88	-	-	20	19	-	-
オマーン	590	13	7	30	-	45	39	20	27	-	-	-	-	50 y	40 y	-	-
パキスタン	51,846	22	19	9	17 y	45 x	35 x	-	-	-	-	14	46	10	8	-	-
パラオ	2	14	<1	62	8 y	-	-	-	-	-	-	-	-	-	-	-	-
パナマ	731	17	2	28	-	-	-	21	17	33	39	12	12	17	26	0	1
パプアニューギニア	2,094	21	1	31	60	-	-	-	-	-	-	26 x	30 x	3 x	2 x	-	-
パラグアイ	1,214	18	2	27	-	19	15	11	6	30	34	11	23	13	27	4	9
ペルー	5,918	18	1	26	18	47 x	48 x	-	-	-	-	19	23	7	9	3	5
フィリピン	22,156	19	10	12	11	53	49	-	-	15	23	9	9	5	8	-	-
ポーランド	3,882	10	2	24	-	23	18	85	86	80	90	-	-	18	23	-	-
ポルトガル	1,034	10	1	30	-	17	19	77	77	76	84	-	-	32	41	-	-
カタール	205	8	5	37	-	49	35	36	37	36	62	-	-	0 y	0 y	-	-
韓国	4,658	9	2	25	-	-	-	84	86	81	89	-	-	7	8	-	-
モルドバ	354	12	3	17	15 x	43	44	49	50	49	66	5	4	-	-	-	-
ルーマニア	2,083	11	3	23	-	31	30	54	53	52	67	-	-	43	45	-	-
ロシア連邦	15,631	11	2	19	-	31	35	78	78	73	83	-	-	26	32	-	-
ルワンダ	3,120	23	6	11	-	-	-	-	-	-	-	25	23	24	23	0	0
セントクリストファー・ネービス	6	14	4	27	-	25	20	-	-	-	-	-	-	-	-	-	-
セントルシア	25	14	4	22	-	24	29	-	-	-	-	34 y	30 y	65 y	54 y	3 x	1 x
セントビンセント・グレナディーン	15	15	4	28	-	31 x	29 x	-	-	-	-	-	-	-	-	-	-
サモア	46	21	<1	51	-	43	34	-	-	-	-	17	19	12	35	3	2
サンマリノ	3	10	<1	<1	-	-	-	-	-	-	-	-	-	-	-	-	-
サントメ・プリンシペ	53	24	6	13	28 x	-	-	-	-	-	-	-	-	-	-	4	11
サウジアラビア	5,735	16	8	35	-	-	-	12	11	34	62	-	-	27	44	-	-
セネガル	3,915	23	10	9	3	-	-	8	7	8	9	21	37	-	5	6	23
セルビア	714	10	2	26	-	17	19	60	61	55	70	11	10	28	38	1	2
セーシェル	15	14	6	21	-	45	50	-	-	-	-	31	23	31	27	-	-
シエラレオネ	1,950	23	7	10	43	60	57	-	-	-	-	24	28	-	-	12	20
シンガポール	498	8	2	21	-	-	-	92	95	86	92	4	2	2	11	-	-
スロバキア	551	10	1	22	-	20	19	75	75	62	75	6 y	5 y	41 y	56 y	-	-
スロベニア	208	10	1	25	-	26	23	83	84	75	89	3	4	17	21	-	-
ソロモン諸島	155	22	1	24	-	64	68	-	-	-	-	5 y	6 y	-	-	6	9
ソマリア	4,051	24	7	12	-	-	-	-	-	-	-	34	40	40	37	-	-
南アフリカ	10,222	17	4	26	12 y	-	-	-	-	-	-	11	11	23	34	1	2
南スーダン	2,858	27	<1	<1	-	-	-	-	-	-	-	-	-	-	-	-	-
スペイン	4,998	11	1	32	-	10	9	75	75	80	87	-	-	50	52	-	-
スリランカ	3,535	16	15	12	-	50	29	-	-	-	-	11	12	29	35	0	0
パレスチナ	1,147	22	-	-	-	-	-	-	-	-	-	21	14	42	-	1	2
スーダン	10,079	22	<1	<1	-	-	-	-	-	-	-	17 x	33 x	29 x	33 x	4	8
スリナム	109	18	4	30	-	25	25	-	-	-	-	11	11	23	62	1	2
スウェーデン	1,225	12	2	23	-	18	19	81	82	77	86	-	-	42	38	-	-
スイス	852	10	<1	21	-	14	18	84	83	72	82	11	10	9	11	-	-
シリア	5,576	26	6	27	-	-	-	-	-	-	-	-	-	19 x	27 x	-	-
タジキスタン	1,945	20	4	14	6	7 x	7 x	-	-	-	-	-	-	12 y	7 y	-	-
タイ	8,219	11	8	20	-	38	28	43	51	31	49	8	9	5	5	-	-
東ティモール	312	24	11	11	38	39	25	-	-	-	-	11	15	-	13	4	6
トーゴ	1,954	23	7	10	13	-	-	-	-	-	-	15	25	11	2	19	31
トケラウ	0	21	-	-	-	39	39	-	-	-	-	-	-	-	-	-	-

表 15 青少年指標

国・地域	青少年の人口 2021		栄養		保護			教育と学習				就労への移行(%) 2013–2021 [R]					
	10～19歳(1,000人)	人口全体に対する割合(%)	痩身 2016	過体重 2016	親密なパートナーからの暴力(%) 2013–2020 [R]	いじめ(%) 2011–2018 [R]		算数能力習熟度		読解力習熟度		就学、就労、職業訓練なし(ニート)		失業		家の雑務への従事	
	全体	全体	全体	全体	女	男	女	男	女	男	女	男	女	男	女	男	女
トンガ	23	22	<1	57	-	46	31	-	-	-	-	20	16	1	14	3	0
トリニダード・トバゴ	200	13	6	23	-	13	18	43	52	48	67	10	11	-	30	0 x	0 x
チュニジア	1,782	15	7	24	-	37 x	24 x	27	24	23	33	19	18	33	26	1 x	1 x
トルコ	12,767	15	5	28	18 y	39	33	41	43	68	79	13	21	17	22	-	-
トルクメニスタン	1,085	17	3	17	-	-	-	-	-	-	-	-	-	-	-	0	0
タークス・カイコス諸島	5	11	-	-	-	-	-	-	-	-	-	-	-	-	-	5	2
ツバル	2	18	<1	57	-	40	15	-	-	-	-	17 y	29 y	-	-	0	0
ウガンダ	11,645	25	6	10	31	50 x	41 x	49	34	50	49	14	18	5	4	7	18
ウクライナ	4,485	10	2	20	2 x	40	41	-	-	68	81	-	-	29 y	27 y	2 x	2 x
アラブ首長国連邦	744	8	5	34	-	33	22	45	48	46	68	-	-	32	30	-	-
英国	7,876	12	1	30	-	38	37	82	80	79	86	-	-	19	13	-	-
タンザニア	15,031	24	7	11	30	25 y	28 y	-	-	-	-	8	14	2	3	4	7
米国	43,810	13	1	41	-	26 x,y	25 x,y	74	72	77	85	-	-	-	-	-	-
ウルグアイ	478	14	2	32	-	18	20	51	48	53	63	9	10	39	52	1 x	2 x
ウズベキスタン	5,611	16	3	16	-	-	-	-	-	-	-	-	-	22	21	-	-
バヌアツ	68	21	2	29	-	60	46	-	-	-	-	25	30	14	15	1	0
ベネズエラ	5,420	19	2	33	-	-	-	-	-	-	-	16	25	21 y	24 y	-	-
ベトナム	14,107	14	14	9	16 x,y	26	26	79	83	81	91	13	13	7	6	3	4
イエメン	7,580	23	14	18	-	47	33	-	-	-	-	18	58	25	29	-	-
ザンビア	4,697	24	6	12	27	63 x	67 x	2	3	4	6	19	24	6	8	8 x	9 x
ジンバブエ	3,788	24	6	14	31	-	-	-	-	-	-	16	28	7	9	4	10
地域別等要約																	
東アジア・太平洋諸国	302,032	13	-	-	-	-	-	-	-	-	-	-	-	-	-	-	-
ヨーロッパ・中央アジア	106,929	12	-	-	-	26	26	-	-	-	-	-	-	24	26	-	-
東ヨーロッパ・中央アジア	54,309	13	-	-	-	33	32	-	-	-	-	-	-	22	25	-	-
西ヨーロッパ	52,619	11	-	-	-	20	20	-	-	-	-	-	-	25	27	-	-
ラテンアメリカ・カリブ海諸国	105,350	16	-	-	-	-	-	-	-	-	-	13	21	20	28	-	-
中東・北アフリカ	85,858	18	-	-	-	51	46	-	-	-	-	13	29	23	33	-	-
北アメリカ	47,938	13	-	-	-	-	-	-	-	-	-	8	8	13	11	-	-
南アジア	357,589	19	-	-	19	-	-	-	-	-	-	14	32	22	15	-	-
サハラ以南のアフリカ	273,695	23	-	-	22	-	-	-	-	-	-	19	27	13	17	9	15
東部・南部アフリカ	139,851	23	-	-	24	-	-	-	-	-	-	12	18	9	10	8	13
西部・中部アフリカ	133,844	23	-	-	20	-	-	-	-	-	-	24	34	19	27	9	16
後発開発途上国	245,872	22	-	-	26	-	-	-	-	-	-	19	30	10	11	8	16
世界	**1,283,495**	**16**	**-**	**-**	**19**	**-**	**-**	**-**	**-**	**-**	**-**	**13**	**22**	**17**	**17**	**-**	**-**

すべての国と地域のリスト（ユニセフ地域分類・同地域小分類、開発途上国分類の詳細）については「地域等の分類」のページ（P.29）か <data.unicef.org/regionalclassifications> を参照。
過去に出版された一連の「世界子供白書」とのデータの比較は推奨されない。

注

－データなし
[Y] データが標準的な定義によらないもの。または国内の一部地域のみに関するもの。対象期間に該当する場合、こうしたデータは地域別および世界全体の平均値の計算に含まれる。
[P] 少数の分母（件数）に基づく（一般的には 25 ～ 49 の重み付け未実施の事例）。重み付け未実施の事例が 25 未満の場合、そのデータは表示されない。
[X] データが列の見出しで指定されたものと異なる年または期間を参照している。こうしたデータは、地域別および世界全体の平均値の計算には含まれていない。2000 年以前の年次データは表示されていない。
[R] データが列の見出しで指定された最も新しい年次のものを参照している。

データの主な出典

青少年の人口 － 国際連合経済社会局（UNSA）人口局（2019）。世界人口展望 2019。
痩身および過体重 － NCD リスク要因研究コラボレーション（NCD － RisC）。1975 ～ 2016 年のボディマス指数、低体重、過体重および肥満における世界的トレンドに基づく。1 億 2,890 万人の子ども、青少年、おとなによって構成される人口集団を対象とした 2,416 種類の測定研究をプール解析したもの。The Lancet 2017, 390（10113）：2627 － 2642。最終更新：2019 年 8 月。
親密なパートナーからの暴力 － DHS、MICS およびその他の国別調査。最終更新：2022 年 3 月。
いじめ － 学齢期の子どもの健康行動に関する研究調査（HBSC）および教育施設を中心とした生徒の健康に関するグローバル調査（GSHS）およびその他の国別調査。最終更新：2022 年 3 月。
算数と読解力習熟度 － 国連統計局。最終更新：2019 年 4 月。
ニート － 国際労働機関。最終更新：2022 年 12 月。
失業 － 国際労働機関。最終更新：2022 年 12 月。
家事への従事 － DHS、MICS およびその他の国別調査。最終更新：2022 年 3 月。

指標の定義

痩身 － 10 ～ 19 歳の青少年のうち、標準偏差が中央値よりマイナス 2 を下回るボディマス指数（BMI）となった青少年の割合。中央値は学齢期の子どもおよび青少年に関する WHO 成長評価基準に従う。
過体重 － 10 ～ 19 歳の青少年のうち、標準偏差が中央値よりプラス 1 を上回る BMI となった青少年の割合。中央値は学齢期の子どもおよび青少年に関する WHO 成長評価基準に従う。
親密なパートナーからの暴力 － 過去にパートナーがいたことがある 15 ～ 19 歳の女子のうち、過去 12 カ月にその時点またはそれ以前の親密なパートナーから身体的暴力、性的暴力のいずれかまたは両方を受けたことのある女子の割合。
いじめ － 13 ～ 15 歳の生徒ののうち、過去 30 日に 1 日以上いじめられたと答えた生徒の割合。
算数能力習熟度 － 前期中等教育最終学年の子どもと若者のうち、算数能力に関して最低限の習熟度に達している子どもと若者の割合。
読解力習熟度 － 前期中等教育の最終学年の子どもと若者のうち、読解力に関して最低限の習熟度に達している子どもと若者の割合。
ニート（NEET） － 15 ～ 19 歳の青少年のうち、就学や就労をせず、職業訓練も行っていない青少年の割合。
失業 － 15 ～ 19 歳の青少年のうち、労働力人口に含まれるが、雇用されていない青少年の割合。
家の雑務への従事 － 10 ～ 14 歳の青少年のうち、調査対象週間に 21 時間以上の無給で家の雑務を行った青少年の割合。

表 16 障がいのある子ども指標

国・地域	障がいのある子ども(%) 2015–2021 [R]			栄養2015–2021 [R]				乳幼児期の子どもの発達 2015–2021 [R]				教育				保護 2015–2021 [R]		WASH(水と衛生) 2015–2021 [R]		社会的養護と公平性 2017–2021 [R]	
				中程度・重度の低体重(%)		中程度・重度の発育阻害(%)		学習意欲の早期喚起とレスポンシブ・ケア(%)		幼児教育の参加率(%)		一度も学校に通ったことがない子ども(%) 2015–2021 [R]		基礎的な学習能力(%) 2017–2021 [R]		厳しい体罰(%)		基本的な衛生施設(%)		社会的転移(%)	
	2～17歳	2～4歳	5～17歳	障がいのある子ども	障がいのない子ども	障がいのある子ども	障がいのない子ども	障がいのある子ども	障がいのない子ども	障がいのある子ども	障がいのない子ども	障がいのある子ども	障がいのない子ども	障がいのある子ども	障がいのない子ども	障がいのある子ども	障がいのない子ども	障がいのある子ども	障がいのない子ども	障がいのある子ども	障がいのない子ども
アフガニスタン	-	-	-	-	-	-	-	-	-	-	-	-	-	-	-	-	-	-	-	-	-
アルバニア	-	-	-	-	-	-	-	-	-	-	-	-	-	-	-	-	-	-	-	-	-
アルジェリア	17	3	20	7	2	14	10	46	62	7	15	3	1	-	-	23	17	86	86	34	26
アンドラ	-	-	-	-	-	-	-	-	-	-	-	-	-	-	-	-	-	-	-	-	-
アンゴラ	-	-	-	-	-	-	-	-	-	-	-	-	-	-	-	-	-	-	-	-	-
アンギラ	-	-	-	-	-	-	-	-	-	-	-	-	-	-	-	-	-	-	-	-	-
アンティグア・バーブーダ	-	-	-	-	-	-	-	-	-	-	-	-	-	-	-	-	-	-	-	-	-
アルゼンチン	11	4	14	4	3	13	10	85	85	57	65	0	0	-	-	12	6	95	96	-	-
アルメニア	-	-	-	-	-	-	-	-	-	-	-	-	-	-	-	-	-	-	-	-	-
オーストラリア	-	-	-	-	-	-	-	-	-	-	-	-	-	-	-	-	-	-	-	-	-
オーストリア	-	-	-	-	-	-	-	-	-	-	-	-	-	-	-	-	-	-	-	-	-
アゼルバイジャン	-	-	-	-	-	-	-	-	-	-	-	-	-	-	-	-	-	-	-	-	-
バハマ	-	-	-	-	-	-	-	-	-	-	-	-	-	-	-	-	-	-	-	-	-
バーレーン	-	-	-	-	-	-	-	-	-	-	-	-	-	-	-	-	-	-	-	-	-
バングラデシュ	7	3	8	33	25	42	30	58	63	13	19	8	2	19	25	42	30	56	63	72	70
バルバドス	-	-	-	-	-	-	-	-	-	-	-	-	-	-	-	-	-	-	-	-	-
ベラルーシ	4	2	5	-	-	-	-	96 p	97	73	91	2	0	60	67	0	0	98	99	76	63
ベルギー	-	-	-	-	-	-	-	-	-	-	-	-	-	-	-	-	-	-	-	-	-
ベリーズ	-	-	-	-	-	-	-	-	-	-	-	-	-	-	-	-	-	-	-	-	-
ベナン	-	-	-	-	-	-	-	-	-	-	-	-	-	-	-	-	-	-	-	-	-
ブータン	-	-	-	-	-	-	-	-	-	-	-	-	-	-	-	-	-	-	-	-	-
ボリビア	-	-	-	-	-	-	-	-	-	-	-	-	-	-	-	-	-	-	-	-	-
ボスニア・ヘルツェゴビナ	-	-	-	-	-	-	-	-	-	-	-	-	-	-	-	-	-	-	-	-	-
ボツワナ	-	-	-	-	-	-	-	-	-	-	-	-	-	-	-	-	-	-	-	-	-
ブラジル	-	-	-	-	-	-	-	-	-	-	-	-	-	-	-	-	-	-	-	-	-
英領バージン諸島	-	-	-	-	-	-	-	-	-	-	-	-	-	-	-	-	-	-	-	-	-
ブルネイ	-	-	-	-	-	-	-	-	-	-	-	-	-	-	-	-	-	-	-	-	-
ブルガリア	-	-	-	-	-	-	-	-	-	-	-	-	-	-	-	-	-	-	-	-	-
ブルキナファソ	-	-	-	-	-	-	-	-	-	-	-	-	-	-	-	-	-	-	-	-	-
ブルンジ	-	-	-	-	-	-	-	-	-	-	-	-	-	-	-	-	-	-	-	-	-
カーボベルデ	-	-	-	-	-	-	-	-	-	-	-	-	-	-	-	-	-	-	-	-	-
カンボジア	-	-	-	-	-	-	-	-	-	-	-	-	-	-	-	-	-	-	-	-	-
カメルーン	-	-	-	-	-	-	-	-	-	-	-	-	-	-	-	-	-	-	-	-	-
カナダ	-	-	-	-	-	-	-	-	-	-	-	-	-	-	-	-	-	-	-	-	-
中央アフリカ共和国	27	15	31	30	23	54	47	34 y	40 y	4	7	13	10	0	1	48	35	8	10	40	37
チャド	24	10	29	36	29	48	42	55	55	1	1	48	41	4	3	35	31	9	10	2	2
チリ	-	-	-	-	-	-	-	-	-	-	-	-	-	-	-	-	-	-	-	-	-
中国	-	-	-	-	-	-	-	-	-	-	-	-	-	-	-	-	-	-	-	-	-
コロンビア	-	-	-	-	-	-	-	-	-	-	-	-	-	-	-	-	-	-	-	-	-
コモロ	-	-	-	-	-	-	-	-	-	-	-	-	-	-	-	-	-	-	-	-	-
コンゴ	-	-	-	-	-	-	-	-	-	-	-	-	-	-	-	-	-	-	-	-	-
クック諸島	-	-	-	-	-	-	-	-	-	-	-	-	-	-	-	-	-	-	-	-	-
コスタリカ	18	7	21	7	3	10	8	71	76	40	44	0	0	-	-	5	2	94	96	49	44
コートジボアール	-	-	-	-	-	-	-	-	-	-	-	-	-	-	-	-	-	-	-	-	-
クロアチア	-	-	-	-	-	-	-	-	-	-	-	-	-	-	-	-	-	-	-	-	-
キューバ	8	2	11	0	3	38	7	87	90	29	50	0	0	-	-	6	1	83	86	-	-
キプロス	-	-	-	-	-	-	-	-	-	-	-	-	-	-	-	-	-	-	-	-	-
チェコ	-	-	-	-	-	-	-	-	-	-	-	-	-	-	-	-	-	-	-	-	-
朝鮮民主主義人民共和国	1	2	1	-	-	-	-	-	-	-	-	-	-	-	-	-	-	-	-	-	-
コンゴ民主共和国	16	7	20	32	25	57	47	33	45	4	5	7	5	0	1	47	42	14	13	-	-
デンマーク	-	-	-	-	-	-	-	-	-	-	-	-	-	-	-	-	-	-	-	-	-
ジブチ	-	-	-	-	-	-	-	-	-	-	-	-	-	-	-	-	-	-	-	-	-
ドミニカ	-	-	-	-	-	-	-	-	-	-	-	-	-	-	-	-	-	-	-	-	-
ドミニカ共和国	10	5	11	7	2	11	5	53	64	32	49	0	0	-	-	7	4	83	86	-	-
エクアドル	-	-	-	-	-	-	-	-	-	-	-	-	-	-	-	-	-	-	-	-	-
エジプト	-	-	-	-	-	-	-	-	-	-	-	-	-	-	-	-	-	-	-	-	-
エルサルバドル	-	-	-	-	-	-	-	-	-	-	-	-	-	-	-	-	-	-	-	-	-
赤道ギニア	-	-	-	-	-	-	-	-	-	-	-	-	-	-	-	-	-	-	-	-	-
エリトリア	-	-	-	-	-	-	-	-	-	-	-	-	-	-	-	-	-	-	-	-	-
エストニア	-	-	-	-	-	-	-	-	-	-	-	-	-	-	-	-	-	-	-	-	-
エスワティニ	-	-	-	-	-	-	-	-	-	-	-	-	-	-	-	-	-	-	-	-	-

表 16　障がいのある子ども指標

国・地域	障がいのある子ども(%) 2015-2021 [R]			栄養2015-2021 [R]				乳幼児期の子どもの発達 2015-2021 [R]				教育				保護 2015-2021 [R]				WASH（水と衛生） 2015-2021 [R]		社会的養護と公平性 2017-2021 [R]	
				中程度・重度の低体重(%)		中程度・重度の発育阻害(%)		学習意欲の早期喚起とレスポンシブ・ケア(%)		幼児教育の参加率(%)		一度も学校に通ったことがない子ども(%) 2015-2021 [R]		基礎的な学習能力(%) 2017-2021 [R]		厳しい体罰(%)		基本的な衛生施設(%)		社会的転移(%)	
	2～17歳	2～4歳	5～17歳	障がいのある子ども	障がいのない子ども	障がいのある子ども	障がいのない子ども	障がいのある子ども	障がいのない子ども	障がいのある子ども	障がいのない子ども	障がいのある子ども	障がいのない子ども	障がいのある子ども	障がいのない子ども	障がいのある子ども	障がいのない子ども	障がいのある子ども	障がいのない子ども	障がいのある子ども	障がいのない子ども
エチオピア	-	-	-	-	-	-	-	-	-	-	-	-	-	-	-	-	-	-	-	-	-
フィジー	9	6	9	6	5	10	8	98	97	15 p	22	4	0	21	43	17	13	85	86	86	89
フィンランド	-	-	-	-	-	-	-	-	-	-	-	-	-	-	-	-	-	-	-	-	-
フランス	-	-	-	-	-	-	-	-	-	-	-	-	-	-	-	-	-	-	-	-	-
ガボン	-	-	-	-	-	-	-	-	-	-	-	-	-	-	-	-	-	-	-	-	-
ガンビア	9	5	10	20	14	31	20	8	17	20	25	18	15	4	5	21	16	41	45	-	-
ジョージア	8	2	10	3 p	2	9 p	7	83 p	78	-	78	4	0	-	-	13	4	97	98	96	89
ドイツ	-	-	-	-	-	-	-	-	-	-	-	-	-	-	-	-	-	-	-	-	-
ガーナ	19	11	21	8	12	19	20	27	35	72	71	4	3	5	9	24	16	16	16	-	-
ギリシャ	-	-	-	-	-	-	-	-	-	-	-	-	-	-	-	-	-	-	-	-	-
グレナダ	-	-	-	-	-	-	-	-	-	-	-	-	-	-	-	-	-	-	-	-	-
グアテマラ	-	-	-	-	-	-	-	-	-	-	-	-	-	-	-	-	-	-	-	-	-
ギニア	-	-	-	-	-	-	-	-	-	-	-	-	-	-	-	-	-	-	-	-	-
ギニアビサウ	14	5	16	16	17	37	29	47	43	12	15	17	11	1	4	20	21	12	13	-	-
ガイアナ	-	-	-	-	-	-	-	-	-	-	-	-	-	-	-	-	-	-	-	-	-
ハイチ	-	-	-	-	-	-	-	-	-	-	-	-	-	-	-	-	-	-	-	-	-
バチカン	-	-	-	-	-	-	-	-	-	-	-	-	-	-	-	-	-	-	-	-	-
ホンジュラス	14	6	16	16	7	31	21	34	36	9	14	0	0	-	-	8	4	80	81	-	-
ハンガリー	-	-	-	-	-	-	-	-	-	-	-	-	-	-	-	-	-	-	-	-	-
アイスランド	-	-	-	-	-	-	-	-	-	-	-	-	-	-	-	-	-	-	-	-	-
インド	-	-	-	-	-	-	-	-	-	-	-	-	-	-	-	-	-	-	-	-	-
インドネシア	-	-	-	-	-	-	-	-	-	-	-	-	-	-	-	-	-	-	-	-	-
イラン	-	-	-	-	-	-	-	-	-	-	-	-	-	-	-	-	-	-	-	-	-
イラク	18	3	22	11	3	18	10	35	45	3	2	7	3	-	-	40	30	90	91	36	29
アイルランド	-	-	-	-	-	-	-	-	-	-	-	-	-	-	-	-	-	-	-	-	-
イスラエル	-	-	-	-	-	-	-	-	-	-	-	-	-	-	-	-	-	-	-	-	-
イタリア	-	-	-	-	-	-	-	-	-	-	-	-	-	-	-	-	-	-	-	-	-
ジャマイカ	-	-	-	-	-	-	-	-	-	-	-	-	-	-	-	-	-	-	-	-	-
日本	-	-	-	-	-	-	-	-	-	-	-	-	-	-	-	-	-	-	-	-	-
ヨルダン	-	-	-	-	-	-	-	-	-	-	-	-	-	-	-	-	-	-	-	-	-
カザフスタン	-	-	-	-	-	-	-	-	-	-	-	-	-	-	-	-	-	-	-	-	-
ケニア	-	-	-	-	-	-	-	-	-	-	-	-	-	-	-	-	-	-	-	-	-
キリバス	21	13	22	12	5	27	18	77	77	62	73	2	0	15	14	31	24	38	41	84	81
クウェート	-	-	-	-	-	-	-	-	-	-	-	-	-	-	-	-	-	-	-	-	-
キルギス	7	1	9	6 p	1	16 p	12	81 p	87	-	39	3	0	8	17	12	5	96	98	60	49
ラオス	2 y	2	-	37	24	58	37	24 y	45 y	11	33	-	-	-	-	6	5	50	65	6	9
ラトビア	-	-	-	-	-	-	-	-	-	-	-	-	-	-	-	-	-	-	-	-	-
レバノン	-	-	-	-	-	-	-	-	-	-	-	-	-	-	-	-	-	-	-	-	-
レソト	8	8	8	9	10	40	34	28	28	52	45	2	0	6	9	12	7	50	49	-	-
リベリア	-	-	-	-	-	-	-	-	-	-	-	-	-	-	-	-	-	-	-	-	-
リビア	-	-	-	-	-	-	-	-	-	-	-	-	-	-	-	-	-	-	-	-	-
リヒテンシュタイン	-	-	-	-	-	-	-	-	-	-	-	-	-	-	-	-	-	-	-	-	-
リトアニア	-	-	-	-	-	-	-	-	-	-	-	-	-	-	-	-	-	-	-	-	-
ルクセンブルク	-	-	-	-	-	-	-	-	-	-	-	-	-	-	-	-	-	-	-	-	-
マダガスカル	13	10	14	32	29	49	46	27	25	13	15	13	11	3	6	16	9	4	4	28	30
マラウイ	12	5	14	19	13	43	38	37	35	27	34	2	1	5	7	20	17	42	45	49	50
マレーシア	-	-	-	-	-	-	-	-	-	-	-	-	-	-	-	-	-	-	-	-	-
モルディブ	-	-	-	-	-	-	-	-	-	-	-	-	-	-	-	-	-	-	-	-	-
マリ	-	-	-	-	-	-	-	-	-	-	-	-	-	-	-	-	-	-	-	-	-
マルタ	-	-	-	-	-	-	-	-	-	-	-	-	-	-	-	-	-	-	-	-	-
マーシャル諸島	-	-	-	-	-	-	-	-	-	-	-	-	-	-	-	-	-	-	-	-	-
モーリタニア	-	-	-	-	-	-	-	-	-	-	-	-	-	-	-	-	-	-	-	-	-
モーリシャス	-	-	-	-	-	-	-	-	-	-	-	-	-	-	-	-	-	-	-	-	-
メキシコ	8	2	11	11	3	13	12	52 y	76 y	53	61	2	1	-	-	8	5	0	0	-	-
ミクロネシア連邦	-	-	-	-	-	-	-	-	-	-	-	-	-	-	-	-	-	-	-	-	-
モナコ	-	-	-	-	-	-	-	-	-	-	-	-	-	-	-	-	-	-	-	-	-
モンゴル	5	2	6	4	2	13	11	40	58	55 p	74	6	0	34	36	9	5	59	65	-	-
モンテネグロ	6	1	7	-	0	-	8	-	91	-	53	7	0	-	-	5	5	96	94	-	-
モントセラト	-	-	-	-	-	-	-	-	-	-	-	-	-	-	-	-	-	-	-	-	-
モロッコ	-	-	-	-	-	-	-	-	-	-	-	-	-	-	-	-	-	-	-	-	-
モザンビーク	-	-	-	-	-	-	-	-	-	-	-	-	-	-	-	-	-	-	-	-	-

表 16　障がいのある子ども指標

国・地域	障がいのある子ども(%) 2015-2021 [R]			栄養2015-2021 [R]				乳幼児期の子どもの発達 2015-2021 [R]				教育				保護 2015-2021 [R]				WASH（水と衛生） 2015-2021 [R]		社会的養護と公平性 2017-2021 [R]	
				中程度・重度の低体重(%)		中程度・重度の発育阻害(%)		学習意欲の早期喚起とレスポンシブ・ケア(%)		幼児教育の参加率(%)		一度も学校に通ったことがない子ども(%) 2015-2021 [R]		基礎的な学習能力(%) 2017-2021 [R]		厳しい体罰(%)		基本的な衛生施設(%)		社会的転移(%)	
	2～17歳	2～4歳	5～17歳	障がいのある子ども	障がいのない子ども	障がいのある子ども	障がいのない子ども	障がいのある子ども	障がいのない子ども	障がいのある子ども	障がいのない子ども	障がいのある子ども	障がいのない子ども	障がいのある子ども	障がいのない子ども	障がいのある子ども	障がいのない子ども	障がいのある子ども	障がいのない子ども	障がいのある子ども	障がいのない子ども
ミャンマー	-	-	-	-	-	-	-	-	-	-	-	-	-	-	-	-	-	-	-	-	-
ナミビア	-	-	-	-	-	-	-	-	-	-	-	-	-	-	-	-	-	-	-	-	-
ナウル	-	-	-	-	-	-	-	-	-	-	-	-	-	-	-	-	-	-	-	-	-
ネパール	11	2	13	56	26	51	35	53	74	34 p	62	5	2	23	29	23	21	72	74	43	37
オランダ	-	-	-	-	-	-	-	-	-	-	-	-	-	-	-	-	-	-	-	-	-
ニュージーランド	-	-	-	-	-	-	-	-	-	-	-	-	-	-	-	-	-	-	-	-	-
ニカラグア	-	-	-	-	-	-	-	-	-	-	-	-	-	-	-	-	-	-	-	-	-
ニジェール	-	-	-	-	-	-	-	-	-	-	-	-	-	-	-	-	-	-	-	-	-
ナイジェリア	-	-	-	-	-	-	-	-	-	-	-	-	-	-	-	-	-	-	-	-	-
ニウエ	-	-	-	-	-	-	-	-	-	-	-	-	-	-	-	-	-	-	-	-	-
北マケドニア	9	2	11	-	1	-	4	-	88	-	37	1	0	22	35	13	7	88	95	61	53
ノルウェー	-	-	-	-	-	-	-	-	-	-	-	-	-	-	-	-	-	-	-	-	-
オマーン	-	-	-	-	-	-	-	-	-	-	-	-	-	-	-	-	-	-	-	-	-
パキスタン	-	-	-	-	-	-	-	-	-	-	-	-	-	-	-	-	-	-	-	-	-
パラオ	-	-	-	-	-	-	-	-	-	-	-	-	-	-	-	-	-	-	-	-	-
パナマ	-	-	-	-	-	-	-	-	-	-	-	-	-	-	-	-	-	-	-	-	-
パプアニューギニア	-	-	-	-	-	-	-	-	-	-	-	-	-	-	-	-	-	-	-	-	-
パラグアイ	-	-	-	-	-	-	-	-	-	-	-	-	-	-	-	-	-	-	-	-	-
ペルー	-	-	-	-	-	-	-	-	-	-	-	-	-	-	-	-	-	-	-	-	-
フィリピン	-	-	-	-	-	-	-	-	-	-	-	-	-	-	-	-	-	-	-	-	-
ポーランド	-	-	-	-	-	-	-	-	-	-	-	-	-	-	-	-	-	-	-	-	-
ポルトガル	-	-	-	-	-	-	-	-	-	-	-	-	-	-	-	-	-	-	-	-	-
カタール	-	-	-	-	-	-	-	-	-	-	-	-	-	-	-	-	-	-	-	-	-
韓国	-	-	-	-	-	-	-	-	-	-	-	-	-	-	-	-	-	-	-	-	-
モルドバ	-	-	-	-	-	-	-	-	-	-	-	-	-	-	-	-	-	-	-	-	-
ルーマニア	-	-	-	-	-	-	-	-	-	-	-	-	-	-	-	-	-	-	-	-	-
ロシア連邦	-	-	-	-	-	-	-	-	-	-	-	-	-	-	-	-	-	-	-	-	-
ルワンダ	-	-	-	-	-	-	-	-	-	-	-	-	-	-	-	-	-	-	-	-	-
セントクリストファー・ネービス	-	-	-	-	-	-	-	-	-	-	-	-	-	-	-	-	-	-	-	-	-
セントルシア	-	-	-	-	-	-	-	-	-	-	-	-	-	-	-	-	-	-	-	-	-
セントビンセント・グレナディーン	-	-	-	-	-	-	-	-	-	-	-	-	-	-	-	-	-	-	-	-	-
サモア	19	7	23	3	3	13	7	74	88	11	27	0	0	18	22	28	19	96	96	61	62
サンマリノ	-	-	-	-	-	-	-	-	-	-	-	-	-	-	-	-	-	-	-	-	-
サントメ・プリンシペ	17	5	20	5	5	11	12	34	43	24	35	2	0	16	27	17	14	36	44	9	8
サウジアラビア	-	-	-	-	-	-	-	-	-	-	-	-	-	-	-	-	-	-	-	-	-
セネガル	-	-	-	-	-	-	-	-	-	-	-	-	-	-	-	-	-	-	-	-	-
セルビア	4	2	5	-	1	-	5	85 p	96	-	61	-	0	-	-	0	1	99	98	67	54
セーシェル	-	-	-	-	-	-	-	-	-	-	-	-	-	-	-	-	-	-	-	-	-
シエラレオネ	20	7	23	13	11	38	30	27 y	28 y	11	12	13	12	-	-	30	26	16	15	35	27
シンガポール	-	-	-	-	-	-	-	-	-	-	-	-	-	-	-	-	-	-	-	-	-
スロバキア	-	-	-	-	-	-	-	-	-	-	-	-	-	-	-	-	-	-	-	-	-
スロベニア	-	-	-	-	-	-	-	-	-	-	-	-	-	-	-	-	-	-	-	-	-
ソロモン諸島	-	-	-	-	-	-	-	-	-	-	-	-	-	-	-	-	-	-	-	-	-
ソマリア	-	-	-	-	-	-	-	-	-	-	-	-	-	-	-	-	-	-	-	-	-
南アフリカ	-	-	-	-	-	-	-	-	-	-	-	-	-	-	-	-	-	-	-	-	-
南スーダン	-	-	-	-	-	-	-	-	-	-	-	-	-	-	-	-	-	-	-	-	-
スペイン	-	-	-	-	-	-	-	-	-	-	-	-	-	-	-	-	-	-	-	-	-
スリランカ	-	-	-	-	-	-	-	-	-	-	-	-	-	-	-	-	-	-	-	-	-
パレスチナ	12	2	15	5	2	9	8	57	76	22	35	1	0	26	37	24	21	96	97	37	34
スーダン	-	-	-	-	-	-	-	-	-	-	-	-	-	-	-	-	-	-	-	-	-
スリナム	11	5	14	1	7	18	9	53	67	31 p	46	2	1	11	18	13	8	77	84	41	35
スウェーデン	-	-	-	-	-	-	-	-	-	-	-	-	-	-	-	-	-	-	-	-	-
スイス	-	-	-	-	-	-	-	-	-	-	-	-	-	-	-	-	-	-	-	-	-
シリア	-	-	-	-	-	-	-	-	-	-	-	-	-	-	-	-	-	-	-	-	-
タジキスタン	-	-	-	-	-	-	-	-	-	-	-	-	-	-	-	-	-	-	-	-	-
タイ	-	-	-	-	-	-	-	-	-	-	-	-	-	-	-	-	-	-	-	-	-
東ティモール	-	-	-	-	-	-	-	-	-	-	-	-	-	-	-	-	-	-	-	-	-
トーゴ	19	8	21	19	15	28	27	24 y	28 y	14	21	3	3	3	6	30	21	18	16	-	-
トケラウ	-	-	-	-	-	-	-	-	-	-	-	-	-	-	-	-	-	-	-	-	-
トンガ	9	7	10	1	1	2	2	86	88	14 p	37	1	0	-	-	30	23	86	89	49	36
トリニダード・トバゴ	-	-	-	-	-	-	-	-	-	-	-	-	-	-	-	-	-	-	-	-	-

表 16　障がいのある子ども指標

国・地域	障がいのある子ども(%) 2015–2021 [R]			栄養2015–2021 [R]				乳幼児期の子どもの発達 2015–2021 [R]				教育				保護 2015–2021 [R]		WASH（水と衛生）2015–2021 [R]		社会的養護と公平性 2017–2021 [R]	
				中程度・重度の低体重(%)		中程度・重度の発育阻害(%)		学習意欲の早期喚起とレスポンシブ・ケア(%)		幼児教育の参加率(%)		一度も学校に通ったことがない子ども(%) 2015–2021 [R]		基礎的な学習能力(%) 2017–2021 [R]		厳しい体罰(%)		基本的な衛生施設(%)		社会的転移(%)	
	2～17歳	2～4歳	5～17歳	障がいのある子ども	障がいのない子ども	障がいのある子ども	障がいのない子ども	障がいのある子ども	障がいのない子ども	障がいのある子ども	障がいのない子ども	障がいのある子ども	障がいのない子ども	障がいのある子ども	障がいのない子ども	障がいのある子ども	障がいのない子ども	障がいのある子ども	障がいのない子ども	障がいのある子ども	障がいのない子ども
チュニジア	20	3	24	1	1	13	8	52	74	31 p	51	2	0	19	26	36	21	95	96	15	10
トルコ	-	-	-	-	-	-	-	-	-	-	-	-	-	-	-	-	-	-	-	-	-
トルクメニスタン	2	1	3	0 p	2	-	5	74 p	90	-	41	7 p	0	58 p	66	1	1	98	98	69	62
タークス・カイコス諸島	6	2	7	-	1	-	0	-	87	-	93	0	0	-	57	24 p	5	95 p	95	8 p	8
ツバル	12	9	13	-	4	-	6	-	88	-	73	0	0	18 p	32	14	5	82	82	47	37
ウガンダ	-	-	-	-	-	-	-	-	-	-	-	-	-	-	-	-	-	-	-	-	-
ウクライナ	-	-	-	-	-	-	-	-	-	-	-	-	-	-	-	-	-	-	-	-	-
アラブ首長国連邦	-	-	-	-	-	-	-	-	-	-	-	-	-	-	-	-	-	-	-	-	-
英国	-	-	-	-	-	-	-	-	-	-	-	-	-	-	-	-	-	-	-	-	-
タンザニア	-	-	-	-	-	-	-	-	-	-	-	-	-	-	-	-	-	-	-	-	-
米国	-	-	-	-	-	-	-	-	-	-	-	-	-	-	-	-	-	-	-	-	-
ウルグアイ	-	-	-	-	-	-	-	-	-	-	-	-	-	-	-	-	-	-	-	-	-
ウズベキスタン	-	-	-	-	-	-	-	-	-	-	-	-	-	-	-	-	-	-	-	-	-
バヌアツ	-	-	-	-	-	-	-	-	-	-	-	-	-	-	-	-	-	-	-	-	-
ベネズエラ	-	-	-	-	-	-	-	-	-	-	-	-	-	-	-	-	-	-	-	-	-
ベトナム	2	1	2	-	-	-	-	45 p	65	-	81	8	0	61	68	5	2	72	86	41	32
イエメン	-	-	-	-	-	-	-	-	-	-	-	-	-	-	-	-	-	-	-	-	-
ザンビア	-	-	-	-	-	-	-	-	-	-	-	-	-	-	-	-	-	-	-	-	-
ジンバブエ	9	4	10	13	9	30	25	31	38	19	29	1	0	4	3	12	6	33	35	49	44
地域別等要約																					
東アジア・太平洋諸国	-	-	-	-	-	-	-	-	-	-	-	-	-	-	-	-	-	-	-	-	-
ヨーロッパ・中央アジア	-	-	-	-	-	-	-	-	-	-	-	-	-	-	-	-	-	-	-	-	-
東ヨーロッパ・中央アジア	-	-	-	-	-	-	-	-	-	-	-	-	-	-	-	-	-	-	-	-	-
西ヨーロッパ	-	-	-	-	-	-	-	-	-	-	-	-	-	-	-	-	-	-	-	-	-
ラテンアメリカ・カリブ海諸国	-	-	-	-	-	-	-	-	-	-	-	-	-	-	-	-	-	-	-	-	-
中東・北アフリカ	-	-	-	-	-	-	-	-	-	-	-	-	-	-	-	-	-	-	-	-	-
北アメリカ	-	-	-	-	-	-	-	-	-	-	-	-	-	-	-	-	-	-	-	-	-
南アジア	-	-	-	-	-	-	-	-	-	-	-	-	-	-	-	-	-	-	-	-	-
サハラ以南のアフリカ	-	-	-	-	-	-	-	-	-	-	-	-	-	-	-	-	-	-	-	-	-
東部・南部アフリカ	-	-	-	-	-	-	-	-	-	-	-	-	-	-	-	-	-	-	-	-	-
西部・中部アフリカ	-	-	-	-	-	-	-	-	-	-	-	-	-	-	-	-	-	-	-	-	-
後発開発途上国	-	-	-	-	-	-	-	-	-	-	-	-	-	-	-	-	-	-	-	-	-
世界	-	-	-	-	-	-	-	-	-	-	-	-	-	-	-	-	-	-	-	-	-

すべての国と地域のリスト（ユニセフ地域分類・同地域小分類、開発途上国分類の詳細）については「地域等の分類」のページ（P.29）か <data.unicef.org/regionalclassifications> を参照。
過去に出版された一連の「世界子供白書」とのデータの比較は推奨されない。

注

－データなし
[Y] データが標準的な定義によらないもの。または国内の一部地域のみに関するもの。対象期間に該当する場合、こうしたデータは地域別および世界全体の平均値の計算に含まれる。
[p] 少数の分母（件数）に基づく（一般的には 25 ～ 49 の重み付け未実施の事例）。重み付け未実施の事例が 25 未満の場合、そのデータは表示されない。
[R] データが列の見出しで指定された最も新しい年次のものを参照している。

データの主な出典

表中のすべての指標について – MICS（Multiple Indicator Cluster Surveys）。最終更新日：2022 年 9 月

指標の定義

障がいのある子ども – 少なくともひとつの機能領域において、ひとつ以上の困難がある 2 ～ 17 歳の子ども。
中程度・重度の低体重 – 24 ～ 59 カ月の子どものうち、WHO の「子どもの成長基準」の年齢別体重の中央値の標準偏差マイナス 2 未満の子どもの割合。
中程度・重度の発育阻害 – 24 ～ 59 カ月の子どものうち、WHO「子どもの成長基準」の年齢別身長中央値の標準偏差マイナス 2 未満である子どもの割合。
学習意欲の早期喚起とレスポンシブ・ケア – 生後 36 ～ 59 カ月の子どもに対し、学習意欲を喚起し修学準備を促すために、過去 3 日間に以下のことを 4 項目以上行った割合：a）子どもに本を読んで聞かせる、b）子どもに物語を語って聞かせる、c）子どもに歌を歌って聞かせる、d）子どもを連れて外出する、e）子どもと遊ぶ、f）物の名前や数え方を教えるかまたは絵を描いて子どもと時間を過ごす。
幼児教育の参加率 – 幼児教育プログラムに参加する生後 36 ～ 59 カ月の子どもの割合。
一度も学校に通ったことがない子ども – 学校に通ったことのない 10 ～ 17 歳の子どもの割合。
基礎的な学習能力 – 7 ～ 14 歳の子どものうち、基礎的な計算能力および基礎的な読解能力を有する子どもの割合。
厳しい体罰 – 過去 1 カ月間に養育者からひどい体罰を受けた経験のある 2 ～ 14 歳の子どもの割合。
基本的な衛生施設 – 他の世帯と共有せず、自分の住居や自分の庭・敷地内にある改善された衛生設備のある世帯に住む 2 ～ 17 歳の子どもの割合
社会的移転 – 最近 3 カ月間に何らかの社会的移転や給付を受けた世帯に住む 2 ～ 17 歳の子どもの割合。

表 17 女性の経済活動を促す指標

国・地域	社会制度とジェンダー指標(SIGI) 2019	雇用のジェンダー平等に関する法制度 2018–2020 [R]	母親の育児休暇給付 2022	父親の育児休暇給付 2022	教育修了レベル(%) 2008–2021 [R]		労働力化率(%) 2010–2020 [R]						失業率(%) 2010–2020 [R]						携帯電話の所有(%) 2014–2020 [R]		金融包摂(%) 2014–2020 [R]		時間の使い方(%) 2013–2020 [R]	
					後期中等教育		男			女			男			女								
					男	女	農村部	都市部	全体	農村部	都市部	全体	農村部	都市部	全体	農村部	都市部	全体	男	女	男	女	男	女
アフガニスタン	Very high	-	No	Yes	12	5	75	72	75	24	17	22	10	12	10	8	35	14	-	-	23	7	-	-
アルバニア	Low	-	Yes	Yes	46	44	64	70	68	50	54	53	10	13	12	9	12	11	-	-	-	-	-	-
アルジェリア	-	-	Yes	Yes	28	23	74	65	68	13	19	17	8	11	10	19	21	20	93	83	56	29	-	-
アンドラ	-	-	-	-	48	47	-	-	-	-	-	-	-	-	-	-	-	-	-	-	-	-	-	-
アンゴラ	-	-	No	Yes	20	12	87	73	79	90	66	76	2	11	7	1	14	7	78	80	36	22	-	-
アンギラ	-	-	-	-	-	-	-	-	-	-	-	-	-	-	-	-	-	-	-	-	-	-	-	-
アンティグア・バーブーダ	-	-	No	No	-	-	-	-	-	-	-	-	-	-	-	-	-	-	-	-	-	-	-	-
アルゼンチン	-	-	No	Yes	32 x	36 x	69	75	73	49	53	51	7	10	9	9	12	11	-	-	-	-	-	-
アルメニア	Low	80	Yes	No	90	90	68	63	65	49	39	43	11	23	18	11	27	20	76	77	56	41	-	-
オーストラリア	Very low	-	Yes	Yes	81	79	68	73	71	58	62	61	4	6	5	4	6	5	-	-	-	-	-	-
オーストリア	Very low	-	Yes	Yes	86	75	67	67	67	56	55	55	2	6	5	2	6	4	-	-	-	-	-	-
アゼルバイジャン	Low	-	Yes	No	92	85	66	72	70	60	65	63	3	5	4	4	7	6	88	80	29	28	-	-
バハマ	-	-	No	No	81	82	79	83	82	68	71	70	10	10	10	10	10	10	-	-	-	-	-	-
バーレーン	-	-	No	Yes	69	67	84	89	87	44	46	45	0	1	1	4	5	5	100	100	86	75	-	-
バングラデシュ	Very high	-	Yes	No	42	32	81	82	82	39	31	36	3	4	3	6	9	7	-	-	-	-	-	-
バルバドス	-	-	No	No	23 x	25 x	67	70	69	60	63	62	10	10	10	10	10	10	-	-	-	-	-	-
ベラルーシ	Low	50	Yes	No	96	94	68	74	72	55	60	58	4	7	6	2	4	4	95	97	81	81	-	-
ベルギー	Very low	-	Yes	Yes	72	71	60	59	59	52	49	49	4	6	6	4	5	5	-	-	-	-	-	-
ベリーズ	-	-	Yes	No	41	46	83	79	81	43	58	50	3	6	4	9	10	10	-	-	-	-	-	-
ベナン	Medium	-	Yes	Yes	2 x	0 x	76	69	73	72	65	69	1	4	2	1	4	3	-	-	-	-	-	-
ブータン	-	-	No	Yes	20	14	73	76	74	64	49	60	1	3	2	2	6	3	-	-	-	-	-	-
ボリビア	Low	-	No	Yes	81	79	93	75	81	78	58	64	1	5	3	1	5	4	-	-	-	-	-	-
ボスニア・ヘルツェゴビナ	Low	-	Yes	Yes	80	59	58	58	58	34	42	37	12	16	14	19	18	19	-	-	-	-	-	-
ボツワナ	-	-	No	No	2 x	1 x	78	75	76	63	67	65	13	15	14	20	21	21	-	-	-	-	-	-
ブラジル	Low	80	Yes	Yes	45	50	68	76	74	38	58	55	8	11	10	13	14	14	88	90	73	68	5	12
英領バージン諸島	-	-	-	-	19 x	21 x	-	-	-	-	-	-	-	-	-	-	-	-	76	77	-	-	-	-
ブルネイ	-	-	No	No	64	62	68	74	73	53	57	56	11	5	6	13	7	8	91	99	-	-	-	-
ブルガリア	Low	-	Yes	Yes	79	77	56	67	64	40	55	50	8	3	5	8	3	4	-	-	-	-	-	-
ブルキナファソ	Medium	-	Yes	Yes	9	4	77	70	75	60	56	59	4	7	5	3	10	5	-	-	-	-	-	-
ブルンジ	-	-	No	Yes	8	4	79	70	78	84	58	81	1	8	2	0	8	1	25	12	7	7	-	-
カーボベルデ	-	70	No	Yes	20	20	61	71	67	40	60	53	9	14	13	8	13	12	73	71	-	-	-	-
カンボジア	Low	-	No	No	15	5	89	84	88	80	69	77	0	0	0	0	0	0	62	62	22	22	-	-
カメルーン	Very high	50	Yes	Yes	25	11	84	78	81	78	63	71	1	5	3	1	8	4	-	-	39	30	5	16
カナダ	Very low	-	Yes	Yes	84	85	68	71	70	59	62	61	6	6	6	5	5	5	-	-	-	-	-	-
中央アフリカ共和国	High	-	Yes	Yes	3 x	0 x	85	68	80	69	55	65	2	8	4	3	9	4	-	-	-	-	-	-
チャド	High	-	Yes	Yes	9	2	82	66	77	68	55	64	1	4	2	1	4	2	-	-	-	-	-	-
チリ	Medium	80	Yes	Yes	60	58	75	73	73	43	53	52	5	7	7	7	8	8	87	97	78	71	-	-
中国	-	-	Yes	Yes	25	19	85	70	76	68	56	61	4	6	5	3	5	4	-	-	-	-	-	-
コロンビア	Very low	90	Yes	Yes	52	54	85	79	80	43	59	56	4	9	8	10	13	13	72	74	49	42	3	5
コモロ	-	-	Yes	No	-	-	57	57	57	35	34	34	5	8	6	9	12	10	-	-	-	-	-	-
コンゴ	-	-	Yes	No	14 x	4 x	78	67	71	77	61	68	3	14	9	3	17	10	-	-	-	-	-	-
クック諸島	-	-	-	-	-	-	-	-	-	-	-	-	-	-	-	-	-	-	-	-	-	-	-	-
コスタリカ	Low	60	Yes	No	39	42	79	77	77	43	55	52	8	10	9	16	15	15	86	86	75	61	8	22
コートジボアール	High	80	Yes	Yes	16	12	68	59	63	45	44	45	1	5	3	1	6	4	71	64	47	36	-	-
クロアチア	Very low	-	Yes	Yes	79	63	58	58	58	41	48	45	6	6	6	8	7	7	-	-	-	-	-	-
キューバ	-	-	-	-	58	57	63	68	66	39	42	41	1	2	2	1	2	2	-	-	-	-	12	21
キプロス	Low	90	Yes	Yes	76	73	63	71	70	51	60	58	6	6	6	9	8	8	99	98	87	90	-	-
チェコ	Very low	90	Yes	Yes	94	87	68	69	69	51	54	53	2	2	2	2	2	2	97	97	84	79	-	-
朝鮮民主主義人民共和国	-	-	-	-	-	-	94	75	88	78	63	74	1	7	3	1	5	2	-	-	-	-	-	-
コンゴ民主共和国	Medium	-	-	-	39	17	72	59	66	73	46	61	2	10	5	1	8	3	-	-	-	-	-	-
デンマーク	Very low	90	Yes	Yes	78	80	64	68	67	55	60	58	4	5	5	4	6	5	82	83	100	100	-	-
ジブチ	-	-	Yes	Yes	-	-	72	65	69	53	48	51	9	13	11	9	14	11	61	52	-	-	-	-
ドミニカ	-	-	No	No	11 x	10 x	-	-	-	-	-	-	-	-	-	-	-	-	-	-	-	-	-	-
ドミニカ共和国	Very low	90	Yes	Yes	46	51	82	79	80	46	56	54	3	5	4	10	10	10	71	70	58	54	4	17
エクアドル	Low	80	No	Yes	43	44	87	78	81	64	52	55	1	4	3	2	6	5	65	61	60	43	-	-
エジプト	-	-	No	No	67	67	73	69	71	18	20	19	6	8	7	18	26	21	99	100	39	27	-	-
エルサルバドル	Low	90	Yes	Yes	37	31	79	74	76	35	51	45	3	5	4	4	4	4	81	78	38	24	7	20
赤道ギニア	-	-	No	Yes	-	-	64	69	67	52	56	55	6	9	8	6	9	8	-	-	-	-	-	-
エリトリア	-	-	No	No	-	-	92	74	86	76	62	72	4	13	6	4	13	7	-	-	-	-	-	-
エストニア	Very low	-	Yes	Yes	85	86	65	74	71	52	60	58	5	4	4	5	5	5	-	-	-	-	-	-
エスワティニ	-	-	No	No	7 x	13 x	52	71	57	43	64	49	23	15	21	25	22	24	-	-	-	-	-	-

表 17 女性の経済活動を促す指標

国・地域	社会制度とジェンダー指標(SIGI) 2019	雇用のジェンダー平等に関する法制度 2018–2020 (R)	母親の育児休暇給付 2022	父親の育児休暇給付 2022	教育修了レベル(%) 2008–2021 (R) 後期中等教育		労働力化率(%) 2010–2020 (R)						失業率(%) 2010–2020 (R)						携帯電話の所有(%) 2014–2020 (R)		金融包摂(%) 2014–2020 (R)		時間の使い方(%) 2013–2020 (R)	
							男			女			男			女								
					男	女	農村部	都市部	全体	農村部	都市部	全体	農村部	都市部	全体	農村部	都市部	全体	男	女	男	女	男	女
エチオピア	Low	30	Yes	Yes	13	6	89	73	85	77	63	73	1	4	2	2	6	3	-	-	41	29	-	-
フィジー	-	-	Yes	Yes	42	47	81	72	77	37	39	38	2	5	4	4	6	5	-	-	-	-	-	-
フィンランド	Very low	100	Yes	Yes	76	78	59	65	63	52	57	56	6	8	7	5	7	6	99	98	100	100	-	-
フランス	Very low	90	Yes	Yes	75	70	59	60	60	51	51	51	6	10	9	7	9	8	80	78	97	91	-	-
ガボン	High	-	Yes	Yes	-	-	59	64	62	41	45	43	12	15	14	27	28	28	-	-	-	-	-	-
ガンビア	-	-	Yes	Yes	2 x	1 x	66	69	68	53	50	51	4	9	7	10	14	12	-	-	-	-	-	-
ジョージア	Low	-	Yes	No	93	92	80	67	73	66	48	55	6	19	13	5	16	10	93	90	58	64	-	-
ドイツ	Very low	-	Yes	Yes	87	80	68	67	67	57	55	56	2	4	4	2	3	3	-	-	-	-	-	-
ガーナ	Medium	-	No	No	27	15	72	71	72	65	63	64	2	6	4	3	6	4	-	-	-	-	-	-
ギリシャ	Low	-	Yes	Yes	68	62	58	61	60	41	46	45	12	15	14	19	22	22	-	-	-	-	-	-
グレナダ	-	-	No	No	-	-	-	-	-	-	-	-	-	-	-	-	-	-	90	95	-	-	-	-
グアテマラ	Low	60	No	Yes	26	22	90	83	86	32	48	41	1	3	2	3	4	3	64	57	46	42	3	19
ギニア	Very high	50	Yes	No	12	3	64	51	60	67	54	63	3	11	5	2	7	3	86	69	27	20	-	-
ギニアビサウ	-	-	No	No	-	-	84	67	79	70	57	66	2	6	3	2	6	3	-	-	-	-	-	-
ガイアナ	-	-	No	No	-	-	69	62	67	40	50	43	12	12	12	17	16	17	-	-	-	-	-	-
ハイチ	Medium	-	No	No	1 x	0 x	78	67	73	70	58	64	6	17	11	10	23	16	-	-	35	30	-	-
バチカン	-	-	-	-	-	-	-	-	-	-	-	-	-	-	-	-	-	-	-	-	-	-	-	-
ホンジュラス	Low	-	No	No	32	28	92	81	86	43	58	52	2	8	5	5	8	7	-	-	-	-	-	-
ハンガリー	Low	-	Yes	Yes	84	76	67	66	66	48	49	48	5	3	3	4	3	4	-	-	-	-	-	-
アイスランド	-	-	Yes	Yes	74	74	79	79	79	68	71	70	4	4	4	3	3	3	-	-	-	-	-	-
インド	Medium	-	Yes	No	34	19	77	75	76	22	19	21	5	6	5	3	10	5	-	-	-	-	-	-
インドネシア	High	-	No	Yes	42	35	85	80	82	56	52	54	3	5	4	3	4	3	68	58	46	51	-	-
イラン	Very high	-	Yes	Yes	48	49	77	71	72	19	17	18	6	11	10	14	20	18	84	59	96	92	-	-
イラク	Very high	70	Yes	No	34	24	76	74	74	7	13	12	10	10	10	13	34	31	63	43	26	20	-	-
アイルランド	Very low	90	Yes	Yes	68	73	67	70	69	54	58	56	5	6	5	5	5	5	87	88	95	95	-	-
イスラエル	-	70	Yes	No	82	81	70	68	68	64	59	60	3	4	4	3	4	4	95	94	92	94	-	-
イタリア	Very low	-	Yes	Yes	53	52	58	59	59	39	42	41	9	9	9	11	11	11	93	90	96	92	8	20
ジャマイカ	Low	50	No	No	-	-	76	71	73	59	61	60	5	7	6	8	11	10	96	97	79	78	-	-
日本	Low	70	Yes	Yes	82	79	69	73	72	52	54	54	2	3	3	2	3	2	94	92	98	98	3	15
ヨルダン	Very high	-	No	Yes	51	50	67	61	64	15	14	15	13	18	15	21	27	24	-	-	-	-	-	-
カザフスタン	Low	70	Yes	No	98	97	72	78	76	59	65	63	3	5	4	4	6	5	91	90	57	60	6	19
ケニア	Medium	90	No	Yes	26	18	75	79	77	74	68	72	1	4	2	1	6	3	48	47	86	78	-	-
キリバス	-	-	No	No	-	-	-	-	-	-	-	-	-	-	-	-	-	-	-	-	-	-	-	-
クウェート	-	-	No	No	27	39	85	89	88	48	50	50	1	1	1	5	7	6	99	100	83	73	-	-
キルギス	Low	-	Yes	No	90	87	75	74	75	49	41	44	4	6	6	7	10	9	-	-	-	-	-	-
ラオス	Low	-	Yes	Yes	-	-	83	75	80	80	70	77	0	1	1	0	1	1	-	-	-	-	-	-
ラトビア	Very low	-	Yes	Yes	89	93	65	70	68	52	58	56	9	6	7	7	5	5	-	-	-	-	-	-
レバノン	Very high	-	No	No	33 x	33 x	68	75	72	22	24	23	3	6	5	7	11	10	-	-	-	-	-	-
レソト	Medium	-	No	No	13	14	79	72	76	63	58	60	18	23	20	26	30	28	80	83	45	46	-	-
リベリア	High	-	Yes	No	8 x	3 x	89	73	80	83	63	72	1	6	4	1	4	2	-	-	-	-	-	-
リビア	-	-	Yes	No	13 x	10 x	62	67	65	32	35	34	13	16	15	23	25	24	-	-	-	-	-	-
リヒテンシュタイン	-	-	-	-	81 x	63 x	-	-	-	-	-	-	-	-	-	-	-	-	-	-	-	-	-	-
リトアニア	Very low	100	Yes	Yes	91	89	63	71	68	53	60	57	10	5	7	7	5	6	96	96	85	81	-	-
ルクセンブルク	-	-	Yes	Yes	70	68	63	67	65	52	57	55	4	7	6	4	6	6	-	-	-	-	-	-
マダガスカル	High	-	Yes	No	11	9	91	80	89	87	73	83	1	5	2	1	6	2	-	-	-	-	-	-
マラウイ	High	-	No	No	8 x	2 x	81	76	80	74	62	73	4	7	5	5	14	7	-	-	-	-	-	-
マレーシア	-	30	No	No	62	63	77	80	77	53	45	51	2	5	3	3	6	4	98	95	88	82	-	-
モルディブ	-	-	No	Yes	6 x	4 x	83	86	85	41	42	42	5	8	6	4	7	5	-	-	-	-	-	-
マリ	High	-	Yes	Yes	8	3	83	76	81	62	48	58	7	6	7	7	13	8	-	-	-	-	-	-
マルタ	Low	-	Yes	Yes	49	47	73	67	67	52	48	48	2	3	3	3	4	4	-	-	-	-	-	-
マーシャル諸島	-	-	No	No	72	68	-	-	-	-	-	-	-	-	-	-	-	-	-	-	-	-	-	-
モーリタニア	-	-	Yes	Yes	13	7	63	63	63	26	30	28	6	12	10	8	15	12	-	-	-	-	-	-
モーリシャス	-	90	Yes	Yes	48	40	67	73	71	43	46	45	3	5	4	7	11	9	81	78	93	87	-	-
メキシコ	Low	80	No	Yes	39	38	82	77	79	34	49	46	2	4	4	3	4	4	73	70	41	33	11	28
ミクロネシア連邦	-	-	No	No	-	-	-	-	-	-	-	-	-	-	-	-	-	-	-	-	-	-	-	-
モナコ	-	-	-	-	-	-	-	-	-	-	-	-	-	-	-	-	-	-	-	-	-	-	-	-
モンゴル	Low	-	Yes	No	39	50	80	66	71	69	49	55	3	8	6	3	6	5	94	95	91	95	8	19
モンテネグロ	-	-	Yes	No	80	65	60	66	64	45	49	48	13	16	15	14	17	16	-	-	-	-	-	-
モントセラト	-	-	-	-	-	-	-	-	-	-	-	-	-	-	-	-	-	-	-	-	-	-	-	-
モロッコ	Very high	70	Yes	Yes	-	-	83	62	70	26	19	22	6	10	9	8	13	11	96	95	41	17	-	-
モザンビーク	Low	70	No	Yes	12	6	83	72	79	86	63	77	1	7	3	1	11	4	37	26	51	33	-	-

表 17 女性の経済活動を促す指標

国・地域	社会制度とジェンダー指標(SIGI) 2019	雇用のジェンダー平等に関する法制度 2018–2020 (R)	母親の育児休暇給付 2022	父親の育児休暇給付 2022	教育修了レベル(%) 2008–2021 (R) 後期中等教育		労働力化率(%) 2010–2020 (R)						失業率(%) 2010–2020 (R)						携帯電話の所有(%) 2014–2020 (R)		金融包摂(%) 2014–2020 (R)		時間の使い方(%) 2013–2020 (R)	
							男			女			男			女								
					男	女	農村部	都市部	全体	農村部	都市部	全体	農村部	都市部	全体	農村部	都市部	全体	男	女	男	女	男	女
ミャンマー	High	-	Yes	Yes	24	22	78	72	76	47	45	46	0	1	0	0	1	1	68	57	26	26	-	-
ナミビア	Low	-	No	No	19 x	16 x	54	71	63	49	61	56	16	24	21	13	22	19	-	-	-	-	-	-
ナウル	-	-	-	-	-	-	-	-	-	-	-	-	-	-	-	-	-	-	-	-	-	-	-	-
ネパール	Medium	-	Yes	Yes	24	10	86	75	84	86	64	82	2	7	3	1	10	3	-	-	-	-	-	-
オランダ	Very low	100	Yes	Yes	76	70	69	70	70	59	59	59	2	4	3	3	3	3	86	82	99	100	-	-
ニュージーランド	Very low	-	Yes	No	76	75	79	74	75	68	64	65	3	4	4	4	5	4	-	-	-	-	-	-
ニカラグア	Very low	-	No	Yes	-	-	91	80	85	37	58	50	2	8	5	5	5	5	-	-	-	-	-	-
ニジェール	-	-	Yes	Yes	5	2	88	71	84	66	40	61	0	2	1	0	2	0	77	55	20	11	-	-
ナイジェリア	High	30	No	No	51 x	39 x	64	63	63	47	50	49	6	14	9	5	11	8	49	32	51	27	-	-
ニウエ	-	-	-	-	-	-	-	-	-	-	-	-	-	-	-	-	-	-	-	-	-	-	-	-
北マケドニア	-	-	Yes	Yes	75	62	70	65	66	46	45	45	14	18	17	18	18	18	-	-	-	-	-	-
ノルウェー	Very low	100	Yes	Yes	79	79	67	68	68	58	62	61	4	4	4	3	4	3	-	-	99	100	-	-
オマーン	-	-	No	No	57	72	78	85	84	25	40	36	0	1	1	6	8	7	98	96	-	-	-	-
パキスタン	Very high	20	Yes	No	13	10	84	79	82	28	12	22	4	5	4	3	10	4	65	26	35	7	-	-
パラオ	-	-	No	No	88	88	-	-	-	-	-	-	-	-	-	-	-	-	-	-	-	-	-	-
パナマ	-	-	Yes	Yes	52	57	86	78	80	52	56	55	2	5	4	3	7	6	-	-	-	-	-	-
パプアニューギニア	-	-	No	No	-	-	46	54	48	46	50	46	3	6	3	1	3	1	-	-	-	-	-	-
パラグアイ	Medium	-	Yes	Yes	43	42	87	84	85	55	62	60	4	6	5	8	9	8	-	-	-	-	-	-
ペルー	Low	100	Yes	Yes	63	53	95	83	85	88	66	71	0	4	3	0	4	3	85	79	51	34	-	-
フィリピン	Very high	100	Yes	Yes	28	33	74	72	73	45	49	47	2	3	2	2	3	3	-	-	30	39	-	-
ポーランド	Very low	-	Yes	Yes	90	86	66	66	66	47	50	49	3	3	3	4	3	4	-	-	-	-	-	-
ポルトガル	Very low	-	Yes	Yes	42	44	63	65	65	49	56	55	5	6	6	7	7	7	-	-	-	-	-	-
カタール	-	-	No	No	37	60	92	96	95	53	58	57	0	0	0	0	1	0	100	100	-	-	2	8
韓国	Low	70	Yes	Yes	83	70	76	72	73	56	53	54	3	4	4	3	4	4	97	95	95	95	4	14
モルドバ	Low	90	Yes	Yes	76	74	40	54	45	34	44	38	6	5	6	4	5	4	-	-	43	45	-	-
ルーマニア	Very low	100	-	-	74	65	66	65	65	42	48	46	5	4	4	4	3	3	97	96	62	54	-	-
ロシア連邦	Low	-	Yes	No	86	84	65	72	70	48	57	55	7	4	5	7	4	4	97	97	75	76	8	18
ルワンダ	Low	-	No	Yes	12	8	85	78	83	87	71	84	0	4	1	0	5	1	-	-	-	-	-	-
セントクリストファー・ネービス	-	-	No	No	-	-	-	-	-	-	-	-	-	-	-	-	-	-	-	-	-	-	-	-
セントルシア	-	-	No	No	39	44	72	79	76	65	71	69	12	15	14	15	18	17	-	-	-	-	-	-
セントビンセント・グレナディーン	-	-	No	No	-	-	73	80	77	54	59	57	19	21	20	15	18	17	-	-	-	-	-	-
サモア	-	-	No	Yes	70	75	54	61	56	29	41	31	7	10	7	10	10	10	-	-	-	-	-	-
サンマリノ	-	-	Yes	No	52	56	-	-	-	-	-	-	-	-	-	-	-	-	-	-	-	-	-	-
サントメ・プリンシペ	-	-	Yes	No	46	32	78	71	74	43	40	42	7	11	9	18	23	21	-	-	-	-	-	-
サウジアラビア	-	-	No	Yes	64	59	76	79	78	22	22	22	2	3	3	24	23	23	99	97	81	58	-	-
セネガル	Medium	-	Yes	Yes	17	5	61	54	57	34	36	35	3	9	6	3	10	7	-	-	-	-	-	-
セルビア	Very low	100	Yes	Yes	79	69	67	61	63	48	48	48	8	11	10	10	12	11	97	92	73	70	9	19
セーシェル	-	-	Yes	Yes	48 x	44 x	-	-	-	-	-	-	-	-	-	-	-	-	-	-	-	-	-	-
シエラレオネ	High	-	No	No	18 x	7 x	51	63	58	48	63	58	11	3	5	6	3	4	-	-	-	-	-	-
シンガポール	Low	-	Yes	Yes	77	72	76	79	78	60	63	62	2	3	3	2	4	3	89	88	100	96	-	-
スロバキア	Very low	100	Yes	No	91	84	68	68	68	51	53	52	7	5	6	7	5	6	78	74	85	83	-	-
スロベニア	Very low	90	Yes	Yes	87	79	63	62	63	53	53	53	4	4	4	5	5	5	98	97	98	97	-	-
ソロモン諸島	-	-	No	No	-	-	90	81	86	86	78	82	0	1	1	0	1	1	-	-	-	-	-	-
ソマリア	-	-	Yes	No	-	-	79	63	74	24	19	22	9	23	13	9	24	13	-	-	-	-	-	-
南アフリカ	Low	-	Yes	Yes	77	54	49	69	63	37	56	50	31	26	27	33	30	31	77	80	68	70	-	-
南スーダン	-	-	No	Yes	16	11	79	63	74	75	61	71	8	20	11	9	24	13	-	-	-	-	-	-
スペイン	Very low	100	Yes	Yes	53	53	59	64	64	46	53	52	12	13	13	17	16	16	97	97	96	92	-	-
スリランカ	High	-	No	No	61	63	74	73	74	34	30	34	3	3	3	7	6	7	-	-	-	-	-	-
パレスチナ	-	40	-	-	45	47	76	69	70	19	18	18	12	23	21	29	44	41	79	70	34	16	3	20
スーダン	-	-	No	No	5 x	1 x	71	65	68	31	27	29	11	13	11	23	39	29	70	54	20	10	-	-
スリナム	-	-	Yes	Yes	23	26	61	66	64	37	41	39	3	5	4	9	13	11	-	-	-	-	-	-
スウェーデン	Very low	-	Yes	Yes	77	77	66	69	68	59	62	61	6	7	7	6	7	7	-	-	-	-	-	-
スイス	Very low	-	Yes	No	90	84	75	73	73	65	62	63	3	4	4	4	5	5	-	-	-	-	-	-
シリア	-	-	Yes	No	25	19	78	71	74	15	14	15	4	8	6	17	24	20	-	-	-	-	-	-
タジキスタン	Medium	-	Yes	No	85	76	46	52	50	27	30	29	5	9	8	3	6	5	-	-	-	-	-	-
タイ	Medium	60	No	No	35	35	76	75	75	58	60	59	1	1	1	1	1	1	83	84	84	80	-	-
東ティモール	-	-	-	-	-	-	75	66	73	65	51	62	2	8	3	3	17	6	-	-	-	-	-	-
トーゴ	High	-	Yes	Yes	17	3	62	61	61	58	54	56	3	7	5	1	5	3	49	39	53	38	-	-
トケラウ	-	-	-	-	-	-	-	-	-	-	-	-	-	-	-	-	-	-	-	-	-	-	-	-
トンガ	-	-	No	No	53	55	58	52	56	39	36	38	3	3	3	4	4	4	-	-	-	-	-	-
トリニダード・トバゴ	Low	-	Yes	No	67	68	68	72	71	48	51	50	3	4	4	3	4	4	-	-	-	-	-	-

表 17 女性の経済活動を促す指標

国・地域	社会制度とジェンダー指標(SIGI) 2019	雇用のジェンダー平等に関する法制度 2018–2020 [R]	母親の育児休暇給付 2022	父親の育児休暇給付 2022	教育修了レベル(%) 2008–2021 [R] 後期中等教育 男	教育修了レベル(%) 2008–2021 [R] 後期中等教育 女	労働力化率(%) 2010–2020 [R] 男 農村部	男 都市部	男 全体	女 農村部	女 都市部	女 全体	失業率(%) 2010–2020 [R] 男 農村部	男 都市部	男 全体	女 農村部	女 都市部	女 全体	携帯電話の所有(%) 2014–2020 [R] 男	携帯電話の所有(%) 2014–2020 [R] 女	金融包摂(%) 2014–2020 [R] 男	金融包摂(%) 2014–2020 [R] 女	時間の使い方(%) 2013–2020 [R] 男	時間の使い方(%) 2013–2020 [R] 女
チュニジア	High	-	No	Yes	4 x	1 x	70	69	69	17	29	25	11	13	12	22	22	22	83	77	46	28	-	-
トルコ	Low	-	Yes	Yes	49	36	68	75	72	33	35	34	10	14	12	14	18	16	-	-	-	-	-	-
トルクメニスタン	-	-	-	-	81 x	73 x	68	74	72	42	46	44	3	6	5	1	3	2	-	-	-	-	-	-
タークス・カイコス諸島	-	-	-	-	-	-	-	-	-	-	-	-	-	-	-	-	-	-	-	-	-	-	-	-
ツバル	-	-	-	-	-	-	-	-	-	-	-	-	-	-	-	-	-	-	-	-	-	-	-	-
ウガンダ	High	-	No	Yes	14	6	73	74	73	68	65	67	1	2	1	1	6	2	-	-	-	-	-	-
ウクライナ	Low	50	Yes	No	78 x	71 x	61	64	63	45	48	47	10	8	9	8	8	8	89	90	65	61	-	-
アラブ首長国連邦	-	60	No	Yes	72	71	90	95	93	51	53	52	1	2	1	5	7	6	100	100	93	76	-	-
英国	Very Low	-	Yes	Yes	80	80	65	69	68	55	59	58	3	4	4	2	4	4	-	-	-	-	-	-
タンザニア	High	-	No	Yes	5	2	90	83	87	85	72	80	1	3	2	1	6	3	-	-	-	-	-	-
米国	Very low	-	No	Yes	91	91	63	70	69	53	58	57	4	4	4	4	4	4	-	-	-	-	-	-
ウルグアイ	Low	90	Yes	Yes	27	35	77	73	73	50	56	56	2	8	8	7	12	11	82	84	68	61	8	20
ウズベキスタン	-	-	Yes	No	98	96	74	76	75	48	50	49	4	7	6	4	7	6	78	66	38	36	-	-
バヌアツ	-	-	No	No	9 x	5 x	83	71	79	64	54	61	1	4	2	1	3	1	-	-	-	-	-	-
ベネズエラ	-	-	Yes	Yes	59	65	75	75	75	42	42	42	4	7	7	6	8	8	-	-	-	-	-	-
ベトナム	Low	80	Yes	Yes	34	30	86	75	82	78	64	73	2	3	2	2	3	2	78	77	31	30	-	-
イエメン	Very high	-	No	No	-	-	70	72	71	5	8	6	12	10	12	24	28	25	-	-	-	-	-	-
ザンビア	Medium	-	Yes	No	23 x	9 x	82	75	79	74	67	70	12	10	11	12	14	13	44	45	52	40	-	-
ジンバブエ	Medium	70	Yes	No	16	9	92	83	89	87	64	78	1	11	5	1	16	6	46	48	59	52	-	-
地域別等要約																								
東アジア・太平洋諸国	-	-	-	-	34	29	83	72	76	64	55	59	3	5	4	3	4	3	80	75	59	61	-	-
ヨーロッパ・中央アジア	-	-	-	-	76	72	65	67	67	47	52	50	6	7	7	7	7	7	91	90	80	77	-	-
東ヨーロッパ・中央アジア	-	-	-	-	78	73	66	71	69	45	50	48	7	8	7	7	8	8	93	92	66	66	-	-
西ヨーロッパ	-	-	-	-	75	71	64	65	65	50	53	52	5	7	6	7	7	7	89	88	96	92	-	-
ラテンアメリカ・カリブ海諸国	-	-	-	-	45	46	80	76	77	45	54	53	4	8	7	7	10	9	81	81	59	52	-	-
中東・北アフリカ	-	-	-	-	49	47	75	72	73	17	21	19	7	9	8	17	22	20	91	81	62	47	-	-
北アメリカ	-	-	-	-	90	91	64	70	69	53	58	57	4	4	4	4	4	4	-	-	-	-	-	-
南アジア	-	-	-	-	32	20	78	76	77	25	20	24	5	6	5	4	10	5	-	-	-	-	-	-
サハラ以南のアフリカ	-	-	-	-	27	17	76	68	73	66	55	61	4	11	6	4	13	7	58	49	49	36	-	-
東部・南部アフリカ	-	-	-	-	22	14	81	73	78	71	59	67	4	12	7	6	17	9	61	58	51	43	-	-
西部・中部アフリカ	-	-	-	-	32	21	71	64	68	58	51	55	4	10	6	3	9	5	55	39	47	27	-	-
後発開発途上国	-	-	-	-	21	13	81	72	78	61	48	57	3	7	4	4	11	6	63	54	32	23	-	-
世界	**-**	**-**	**-**	**-**	**43**	**38**	**78**	**72**	**74**	**47**	**48**	**47**	**4**	**7**	**5**	**4**	**8**	**6**	**80**	**73**	**60**	**54**	**-**	**-**

すべての国と地域のリスト（ユニセフ地域分類・同地域小分類、開発途上国分類の詳細）については「地域等の分類」のページ（P.29）か <data.unicef.org/regionalclassifications> を参照。
過去に出版された一連の「世界子供白書」とのデータの比較は推奨されない。

注

－データなし
R データが列の見出しで指定された期間内に入手できた最も新しい年次のものを参照している
X データが列の見出しで指定されたものと異なる年または期間を参照している。こうしたデータは、地域別および世界全体の平均値の計算には含まれていない。また、2000 年以前のデータは表示されていない。

データの主な出典

社会制度とジェンダー平等指標（SIGI）－経済協力開発機構（OECD）。最終更新日：2019 年 3 月
雇用と経済的利益のジェンダー平等を促進、実施および監視するための法制度－国連女性機関（UNWomen）、世界銀行グループ、OECD 開発センター。最終更新：2021 年 5 月。
母親の育児休暇給付－世界銀行「女性・ビジネス・法律」（WBL: Women, Business and theLaw）プロジェクト。最終更新：2022 年 2 月。
父親の育児休暇給付－世界銀行「女性・ビジネス・法律」プロジェクト。最終更新：2022 年 2 月。
教育修了レベル－ユネスコ統計研究所（UIS）。最終更新：2021 年 9 月。
労働力化率－国際労働機関（ILO）。最終更新：2021 年 6 月。
失業率－国際労働機関（ILO）。最終更新：2021 年 6 月。
携帯電話の所有－世界の SDGs 指標データベース、2022 年版。最終更新：2022 年 12 月。
金融包摂（ファイナンシャル・インクルージョン）－グローバル SDGs 指標データベース、2022 年。最終更新日：2022 年 12 月
時間の使い方－グローバル SDGs 指標データベース、2022 年。最終更新日：2022 年 12 月

指標の定義

社会制度とジェンダー指標（SIGI）－社会制度におけるジェンダー差別の水準を表し、家庭における差別、身体の不可侵性の限定性、生殖および金銭的リソース利用可能度の少なさ、および自由の制限によって定義される。
雇用と経済的利益のジェンダー平等を促進、実施および監視するための法制度－雇用と経済的利益の領域におけるジェンダー平等を促進、実施および監視するための法制度を導入する政府の取り組みの達成度を 0 から 100 パーセントで測定し、100 は最も優れた実施状況となる。
母親の育児休暇給付－国際労働機関の基準に従って、法律で 14 週間以上の有給育児休暇が定められているか否か。
父親の育児休暇給付－法律で（任意の期間の）有給育児休暇が定められているか否か。
教育修了レベル－後期中等教育（ISCED3）以上を修了した 25 歳以上の人口の割合。
労働力化率－労働市場に対して積極的に関与する対象国の生産年齢人口の割合で表される。雇用中であるか失業中であるかを問わない。
失業率－労働力に含まれる失業者の割合。
携帯電話の所有－携帯電話を所有する個人の割合。
金融包摂（ファイナンシャル・インクルージョン）－おとな（15 歳以上）のうち、過去 12 カ月間に（自分でまたは他の人と一緒に）銀行またはそれ以外の金融機関に口座を作ったか、または携帯電話による金融サービスを個人で利用していると答えたおとなの割合。
時間の使い方－ 15 歳以上の個人における、無償の家事・介護労働に費やす時間の割合。

表 18 移住に関する指標

国・地域	国際移民ストック 2020 全体(1,000人)	国際移民ストック 2020 18歳未満(1,000人)	国際移民ストック 2020 国内人口に占める総人口の割合(%)	受入国別の難民2021 合計	受入国別の難民2021 18歳未満	受入国別の難民2021 人口1,000人あたり	受入国別の難民2021 1ドルあたりのGNI	出身国別の難民2021 合計	出身国別の難民2021 18歳未満	国内避難民(IDPs) 2021 合計[T]	国内避難民(IDPs) 2021 18歳未満[R u]	国内避難民(IDPs) 2021 紛争や暴力によるもの(%)[S d]	国内避難民(IDPs) 2021 災害によるもの(%)[S d]	新たな国内避難民2021 合計[T]	新たな国内避難民2021 18歳未満[R u]	新たな国内避難民2021 紛争や暴力によるもの(%)[S d]	新たな国内避難民2021 災害によるもの(%)[S d]
アフガニスタン	144	54	<1	66,949	37,672	2	134	2,712,858	1,240,137	5,703,808	2,800,000	76	24	748,128	360,000	97	3
アルバニア	49	24	2	109	44	0	0	19,847	-	0	0	0	100	251	52	0	100
アルジェリア	250	34	<1	97,890	-	2	27	6,003	-	3,454	1,200	0	100	6,645	2,300	0	100
アンドラ	46	3	59	-	-	-	-	0	-	-	-	-	-	-	-	-	-
アンゴラ	656	128	2	26,045	14,206	1	15	11,403	-	7,464	3,900	0	100	21,727	11,000	0	100
アンギラ	6	1	38	25	-	2	-	0	-	0	0	-	-	500	0	0	100
アンティグア・バーブーダ	29	2	30	0	-	0	0	105	-	0	0	-	-	1,423	380	0	100
アルゼンチン	2,282	346	5	168,672	-	4	0	124	-	0	0	0	100	709	200	0	100
アルメニア	190	13	6	34,728	1,908	12	8	12,255	-	837	200	100	0	37	9	100	0
オーストラリア	7,686	633	30	55,606	-	2	1	16	-	224	51	0	100	48,939	11,000	0	100
オーストリア	1,738	139	19	152,514	-	17	3	23	-	0	0	-	-	56	10	0	100
アゼルバイジャン	252	28	2	1,676	534	0	0	39,478	-	654,839	180,000	100	0	0	0	100	0
バハマ	64	7	16	10	-	0	0	736	-	250	66	0	100	0	0	0	100
バーレーン	936	59	55	256	65	0	0	416	-	-	-	-	-	-	-	-	-
バングラデシュ	2,115	589	1	918,907	481,775	5	351	22,672	-	468,864	150,000	91	9	98,921	31,000	0	100
バルバドス	35	3	12	0	-	0	0	265	-	376	76	0	100	376	76	0	100
ベラルーシ	1,067	46	11	2,729	882	0	0	4,632	-	-	-	-	-	-	-	-	-
ベルギー	2,005	197	17	74,063	-	6	1	29	-	1,900	390	0	100	16,077	3,300	0	100
ベリーズ	62	5	16	86	-	0	0	81	-	0	0	-	-	6,273	2,200	0	100
ベナン	394	88	3	1,736	536	0	1	730	-	2,701	1,300	100	0	10,000	4,800	0	100
ブータン	54	4	7	-	-	-	-	6,702	1,828	0	0	-	-	120	36	0	100
ボリビア	164	62	1	12,921	-	1	0	549	-	313	110	0	100	906	320	0	100
ボスニア・ヘルツェゴビナ	36	5	1	240	46	0	0	18,190	-	91,734	16,000	100	0	314	54	0	100
ボツワナ	110	16	5	688	305	0	0	122	-	780	300	0	100	780	300	0	100
ブラジル	1,080	244	<1	237,948	-	1	8	1,954	-	46,707	12,000	44	56	470,368	120,000	5	95
英領バージン諸島	22	3	73	-	-	-	-	-	-	0	0	-	-	6,000	0	0	100
ブルネイ	112	8	26	0	-	0	0	0	-	0	0	-	-	94	26	0	100
ブルガリア	184	66	3	22,830	-	3	2	455	-	0	0	-	-	25	4	0	100
ブルキナファソ	724	139	3	25,010	14,023	1	29	20,209	9,913	1,579,976	810,000	100	0	682,245	350,000	100	0
ブルンジ	345	102	3	81,491	43,405	6	340	323,635	166,224	113,408	58,000	17	83	86,979	45,000	0	100
カーボベルデ	16	1	3	0	-	0	0	10	-	0	0	-	-	750	250	0	100
カンボジア	79	7	<1	24	-	0	0	12,072	-	5,769	2,100	0	100	14,639	5,300	0	100
カメルーン	579	207	2	457,269	253,483	17	288	125,475	57,644	936,767	460,000	97	3	133,216	64,000	99	1
カナダ	8,049	633	21	130,125	26,417	3	3	60	-	1,940	370	0	100	59,673	11,000	0	100
中央アフリカ共和国	89	21	2	9,305	4,984	2	18	737,658	408,040	728,023	370,000	95	5	519,189	260,000	95	5
チャド	547	144	3	555,782	297,287	32	855	11,771	5,485	415,943	220,000	94	6	66,499	35,000	64	36
チリ	1,645	201	9	502,336	-	26	0	987	-	1,389	320	0	100	2,486	570	0	100
中国	1,040	210	<1	303,436	-	0	26	170,200	-	942,638	200,000	0	100	6,037,150	1,300,000	0	100
コロンビア	1,905	692	4	1,843,894	512,638	36	0	115,793	34,097	5,236,494	1,400,000	100	0	165,555	44,000	81	19
コモロ	12	2	1	27	8	0	0	1,670	-	19,000	8,600	0	100	19,372	8,800	0	100
コンゴ	388	88	7	40,765	17,567	7	25	14,253	-	57,173	27,000	100	0	6,653	3,200	0	100
クック諸島	5	1	26	-	-	-	-	-	-	0	0	-	-	12	0	0	100
コスタリカ	521	78	10	31,990	-	6	1	235	-	0	0	0	100	290	71	0	100
コートジボアール	2,565	276	10	4,349	2,083	0	2	39,940	13,242	301,705	150,000	100	0	0	0	89	11
クロアチア	528	7	13	1,020	351	0	0	18,085	-	3,000	520	0	100	0	0	0	100
キューバ	3	<1	<1	199	24	0	0	11,534	-	0	0	0	100	193,742	37,000	0	100
キプロス	190	19	16	16,277	-	13	1	5	-	242,540	49,000	100	0	59	12	0	100
チェコ	541	29	5	1,910	-	0	0	758	-	460	86	0	100	2,780	520	0	100
朝鮮民主主義人民共和国	50	5	<1	-	-	-	-	528	-	0	0	0	100	5,000	1,200	0	100
コンゴ民主共和国	953	166	1	524,148	323,851	5	904	908,401	469,755	5,540,000	2,900,000	96	4	3,599,919	1,900,000	75	25
デンマーク	718	69	12	36,023	-	6	1	8	-	-	-	-	-	-	-	-	-
ジブチ	120	22	12	23,232	8,849	21	7	2,607	-	11	4	0	100	11	4	0	100
ドミニカ	8	2	12	0	-	0	0	54	-	0	0	-	-	350	0	0	100
ドミニカ共和国	604	77	6	116,162	-	10	0	635	-	0	0	0	100	10,388	3,400	0	100
エクアドル	785	305	4	560,485	167,563	31	10	1,825	-	719	230	0	100	5,651	1,800	0	100
エジプト	544	91	<1	280,686	100,931	3	80	27,498	-	1,100	430	0	100	1,100	430	0	100
エルサルバドル	43	6	<1	98	32	0	0	52,041	-	0	0	0	100	175,804	55,000	100	0
赤道ギニア	231	4	16	-	-	-	-	168	-	-	-	-	-	-	-	-	-
エリトリア	14	3	<1	121	73	0	0	511,911	161,090	10,000	4,800	100	0	0	0	0	100
エストニア	199	8	15	321	-	0	0	271	-	-	-	-	-	-	-	-	-
エスワティニ	33	7	3	895	325	1	0	165	-	0	0	-	-	105	46	0	100

表 18 移住に関する指標

国・地域	国際移民ストック 2020			受入国別の難民2021				出身国別の難民2021		国内避難民（IDPs）2021				新たな国内避難民2021			
	全体 (1,000人)	18歳未満 (1,000人)	国内人口に占める総人口の割合(%)	合計	18歳未満	人口1,000人あたり	1ドルあたりのGNI	合計	18歳未満	合計[T]	18歳未満[R u]	紛争や暴力によるもの(%)[S d]	災害によるもの(%)[S d]	合計[T]	18歳未満[R u]	紛争や暴力によるもの(%)[S d]	災害によるもの(%)[S d]
エチオピア	1,086	465	<1	821,283	491,771	7	856	149,125	46,504	4,168,513	1,900,000	86	14	5,382,365	2,500,000	96	4
フィジー	14	3	2	18	8	0	0	414	-	0	0	0	100	14,341	4,900	0	100
フィンランド	386	45	7	24,078	-	4	0	5	-	0	0	-	-	51	10	0	100
フランス	8,525	695	13	499,914	126,862	8	11	38	-	0	0	0	100	9,075	1,900	0	100
ガボン	417	103	19	272	63	0	0	620	-	2	1	0	100	2	1	0	100
ガンビア	216	47	9	4,418	1,805	2	6	11,042	-	0	0	0	100	3,116	1,600	22	78
ジョージア	79	15	2	1,818	478	0	0	9,754	-	333,145	78,000	92	8	85	20	0	100
ドイツ	15,762	1,151	19	1,255,694	407,771	15	25	59	-	740	130	0	100	17,340	2,900	0	100
ガーナ	476	95	2	11,894	3,816	0	5	14,251	5,848	3,744	1,600	0	100	12,015	5,200	0	100
ギリシャ	1,340	98	13	119,650	-	11	6	87	-	1,552	250	0	100	66,518	11,000	0	100
グレナダ	7	<1	6	234	-	2	0	52	-	0	0	-	-	26	7	0	100
グアテマラ	84	13	<1	1,948	-	0	0	26,927	-	264,846	110,000	92	8	15,711	6,100	1	99
ギニア	121	31	<1	5,741	2,081	0	6	34,403	-	2,562	1,300	0	100	2,562	1,300	0	100
ギニアビサウ	18	6	<1	1,846	845	1	2	2,039	-	414	200	0	100	414	200	0	100
ガイアナ	31	4	4	25,840	-	32	0	285	-	0	0	-	-	216	71	0	100
ハイチ	19	5	<1	0	-	0	0	29,454	-	236,343	90,000	7	93	240,714	91,000	8	92
バチカン	<1	<1	100	-	-	-	-	0	-	-	-	-	-	-	-	-	-
ホンジュラス	39	13	<1	144	-	0	0	51,687	17,036	247,120	91,000	100	0	811	290	68	32
ハンガリー	585	74	6	5,676	-	1	0	4,653	-	0	0	-	-	14	2	0	100
アイスランド	65	8	19	1,830	-	5	0	5	-	0	0	-	-	219	50	0	100
インド	4,879	307	<1	212,413	-	0	98	14,230	-	527,873	170,000	96	4	4,916,252	1,500,000	0	100
インドネシア	356	48	<1	9,982	2,501	0	2	13,962	-	228,143	70,000	32	68	775,998	240,000	3	97
イラン	2,797	1,171	3	798,343	306,591	9	237	142,989	-	13,443	3,900	0	100	40,586	12,000	0	100
イラク	366	104	<1	280,072	121,476	6	56	343,898	105,193	1,206,530	530,000	98	2	66,325	29,000	86	14
アイルランド	871	153	18	9,571	2,211	2	0	5	7	0	0	-	-	25	6	0	100
イスラエル	1,954	83	23	1,191	-	0	0	453	-	0	0	0	100	7,045	2,300	45	55
イタリア	6,387	415	11	144,862	-	2	4	61	-	7	1	0	100	2,558	400	0	100
ジャマイカ	24	7	<1	98	-	0	0	2,419	-	0	0	-	-	16	4	0	100
日本	2,771	271	2	1,132	-	0	0	39	-	38,882	5,800	0	100	13,593	2,000	0	100
ヨルダン	3,458	1,580	34	712,823	343,027	64	159	2,981	-	0	0	-	-	138	53	0	100
カザフスタン	3,732	361	20	352	108	0	0	3,198	-	72	24	0	100	141	47	0	100
ケニア	1,050	297	2	481,048	263,794	9	239	7,529	-	244,320	110,000	78	22	41,076	18,000	11	89
キリバス	3	<1	3	-	-	-	-	0	-	0	0	-	-	2,520	1,000	0	100
クウェート	3,110	591	73	720	212	0	0	1,702	-	-	-	-	-	-	-	-	-
キルギス	199	11	3	317	109	0	0	3,035	-	0	0	100	0	46,384	17,000	100	0
ラオス	49	6	<1	-	-	-	-	6,778	-	3,605	1,300	0	100	5	2	0	100
ラトビア	239	10	13	705	-	0	0	122	-	0	0	-	-	24	5	0	100
レバノン	1,713	515	25	845,865	459,167	151	245	6,061	-	50	15	100	0	906	260	7	93
レソト	12	2	<1	296	71	0	0	6	-	0	0	-	-	729	280	0	100
リベリア	88	14	2	8,169	3,637	2	13	5,384	1,213	1,208	570	0	100	3,708	1,700	0	100
リビア	827	161	12	3,141	1,139	0	0	19,090	6,561	160,456	53,000	100	0	1,234	400	0	100
リヒテンシュタイン	26	4	68	133	-	3	0	5	-	-	-	-	-	-	-	-	-
リトアニア	145	17	5	1,880	-	1	0	54	-	0	0	-	-	0	0	-	-
ルクセンブルク	298	27	48	6,011	-	9	0	0	-	0	0	-	-	560	110	0	100
マダガスカル	36	6	<1	165	57	0	0	425	-	2,807	1,300	100	0	6,130	2,800	21	79
マラウイ	191	42	1	21,529	11,084	1	34	513	-	0	0	0	100	602	300	0	100
マレーシア	3,477	426	11	132,086	37,583	4	12	1,182	-	6,983	1,900	0	100	128,536	36,000	0	100
モルディブ	70	4	13	-	-	-	-	80	-	0	0	-	-	296	67	0	100
マリ	486	87	2	49,975	29,027	2	57	183,392	100,608	350,110	190,000	93	7	255,168	140,000	98	2
マルタ	115	8	26	9,335	-	18	0	7	-	-	-	-	-	-	-	-	-
マーシャル諸島	3	<1	6	-	-	-	-	7	-	0	0	-	-	200	0	0	100
モーリタニア	182	73	4	101,942	47,884	22	59	39,279	18,085	1,560	710	0	100	1,560	710	0	100
モーリシャス	29	2	2	10	-	0	0	198	-	0	0	0	100	113	24	0	100
メキシコ	1,198	684	<1	136,627	30,750	1	8	16,403	-	379,269	120,000	100	0	47,555	14,000	61	39
ミクロネシア連邦	3	<1	2	-	-	-	-	-	-	0	0	-	-	6,760	2,700	0	100
モナコ	27	2	68	17	-	0	-	0	-	-	-	-	-	-	-	-	-
モンゴル	21	4	<1	0	-	0	0	2,508	-	6,331	2,300	0	100	6,331	2,300	0	100
モンテネグロ	71	4	11	175	60	0	0	623	-	0	0	-	-	6	1	0	100
モントセラト	1	<1	28	-	-	-	-	-	-	-	-	-	-	-	-	-	-
モロッコ	102	20	<1	7,272	2,612	0	2	5,385	-	10	3	0	100	10	3	0	100
モザンビーク	339	81	1	4,797	1,914	0	10	90	-	873,358	450,000	84	16	230,569	120,000	81	19

表 18 移住に関する指標

国・地域	国際移民ストック 2020			受入国別の難民2021				出身国別の難民2021		国内避難民（IDPs）2021				新たな国内避難民2021			
	全体 (1,000人)	18歳未満 (1,000人)	国内人口に占める総人口の割合(%)	合計	18歳未満	人口1,000人あたり	1ドルあたりのGNI	合計	18歳未満	合計[T]	18歳未満[R u]	紛争や暴力によるもの(%)[S d]	災害によるもの(%)[S d]	合計[T]	18歳未満[R u]	紛争や暴力によるもの(%)[S d]	災害によるもの(%)[S d]
ミャンマー	76	13	<1	0	-	0	0	1,177,029	569,486	650,450	200,000	100	0	606,037	180,000	74	26
ナミビア	109	12	4	3,733	1,786	1	1	441	-	0	0	-	-	255	110	0	100
ナウル	2	<1	20	953	240	76	0	5	-	-	-	-	-	-	-	-	-
ネパール	488	34	2	19,574	-	1	16	7,029	-	8,353	2,800	0	100	32,492	11,000	0	100
オランダ	2,358	190	14	99,586	-	6	2	58	-	0	0	-	-	51,343	9,700	0	100
ニュージーランド	1,382	157	29	1,794	-	0	0	33	-	50	12	0	100	4,363	1,000	0	100
ニカラグア	42	9	<1	313	-	0	0	11,041	-	9,106	3,200	0	100	231,894	81,000	0	100
ニジェール	348	102	1	249,945	147,577	10	424	21,901	14,031	264,257	150,000	85	15	227,950	130,000	48	52
ナイジェリア	1,309	363	<1	77,132	38,711	0	37	383,660	212,544	3,335,438	1,700,000	97	3	399,918	200,000	94	6
ニウエ	<1	<1	36	-	-	-	-	11	-	-	-	-	-	-	-	-	-
北マケドニア	131	19	6	293	102	0	0	1,842	-	108	21	100	0	80	16	0	100
ノルウェー	852	97	16	46,042	-	9	1	5	-	4	1	0	100	783	160	0	100
オマーン	2,373	279	46	295	74	0	0	53	-	0	0	-	-	5,210	1,400	0	100
パキスタン	3,277	192	1	1,491,070	801,814	6	994	132,817	56,362	173,323	71,000	60	40	69,721	28,000	0	100
パラオ	5	<1	28	-	-	-	-	0	-	0	0	-	-	2,457	0	0	100
パナマ	313	75	7	130,542	-	30	0	118	-	0	0	0	100	2,222	690	0	100
パプアニューギニア	31	10	<1	11,839	-	1	4	507	-	40,364	17,000	59	41	16,969	6,900	56	44
パラグアイ	170	27	2	6,394	1,222	1	1	125	-	5	2	0	100	5	2	0	100
ペルー	1,225	405	4	797,232	161,450	24	1	3,520	-	59,846	17,000	100	0	10,705	3,100	0	100
フィリピン	226	61	<1	801	164	0	0	521	-	808,502	280,000	13	87	5,821,136	2,000,000	2	98
ポーランド	817	177	2	4,875	-	0	0	887	-	121	22	0	100	121	22	0	100
ポルトガル	1,002	63	10	2,651	-	0	0	26	-	0	0	-	-	20	3	0	100
カタール	2,226	324	77	197	53	0	0	47	-	-	-	-	-	-	-	-	-
韓国	1,728	216	3	3,559	-	0	0	117	-	333	50	0	100	2,919	430	0	100
モルドバ	104	14	3	349	47	0	0	2,190	-	0	0	-	-	0	0	0	100
ルーマニア	705	302	4	4,200	1,188	0	0	1,417	-	0	0	-	-	412	77	0	100
ロシア連邦	11,637	620	8	10,901	-	0	1	68,547	-	606	130	78	22	5,622	1,200	0	100
ルワンダ	514	161	4	121,896	58,043	9	143	248,219	152,900	699	320	0	100	14,960	6,800	0	100
セントクリストファー・ネービス	8	2	15	60	-	1	0	47	-	0	0	-	-	33	0	0	100
セントルシア	8	2	5	0	-	0	0	457	-	8	2	0	100	25	6	0	100
セントビンセント・グレナディーン	5	1	4	5	-	0	0	467	-	1,767	460	0	100	23,032	6,000	0	100
サモア	4	2	2	0	-	0	0	5	-	0	0	-	-	55	24	0	100
サンマリノ	6	<1	16	-	-	-	-	0	-	-	-	-	-	-	-	-	-
サントメ・プリンシペ	2	<1	<1	-	-	-	-	6	-	0	0	-	-	500	240	0	100
サウジアラビア	13,455	2,329	39	333	108	0	0	2,167	-	0	0	-	-	606	170	0	100
セネガル	275	76	2	14,479	6,620	1	9	15,129	-	8,406	4,100	100	0	1,322	640	0	100
セルビア	823	19	9	25,650	-	4	3	31,737	-	0	0	100	0	34	6	0	100
セーシェル	13	1	13	-	-	-	-	14	-	0	0	-	-	20	6	0	100
シエラレオネ	54	10	<1	345	90	0	1	6,615	-	5,500	2,600	100	0	0	0	32	68
シンガポール	2,524	186	43	0	-	0	0	34	-	-	-	-	-	-	-	-	-
スロバキア	197	31	4	1,046	-	0	0	1,426	-	0	0	-	-	60	11	0	100
スロベニア	278	18	13	839	-	0	0	17	-	0	0	-	-	336	59	0	100
ソロモン諸島	3	<1	<1	0	-	0	0	38	-	1,000	460	100	0	1,005	460	100	0
ソマリア	59	20	<1	13,804	5,898	1	31	776,678	370,545	2,967,500	1,600,000	100	0	820,189	430,000	67	33
南アフリカ	2,860	275	5	75,512	11,663	1	12	643	-	7,840	2,600	0	100	10,815	3,600	5	95
南スーダン	882	272	8	333,673	201,037	31	306	2,362,759	1,377,398	1,895,610	910,000	72	28	934,976	440,000	46	54
スペイン	6,842	547	15	122,539	-	3	4	55	-	7,000	1,200	0	100	13,672	2,300	0	100
スリランカ	40	13	<1	907	297	0	0	151,107	-	12,375	3,500	100	0	121,119	34,000	0	100
パレスチナ	273	31	5	-	-	-	-	103,581	-	11,711	5,200	100	0	118,241	52,000	100	0
スーダン	1,379	600	3	1,103,918	524,161	24	1,648	825,290	445,056	3,260,522	1,500,000	97	3	541,083	250,000	82	18
スリナム	48	12	8	29	-	0	0	22	-	0	0	-	-	6,500	2,000	0	100
スウェーデン	2,004	234	20	240,853	-	23	4	9	-	0	0	-	-	47	10	0	100
スイス	2,491	171	29	118,829	36,166	14	1	0	-	13	2	0	100	144	26	0	100
シリア	869	151	5	14,308	5,608	1	15	6,848,845	3,058,305	6,661,640	2,400,000	100	0	534,230	190,000	85	15
タジキスタン	276	17	3	10,724	-	1	9	2,412	-	778	330	0	100	16,167	6,900	93	7
タイ	3,632	500	5	100,510	36,787	1	14	181	-	44,114	8,900	93	7	9,925	2,000	5	95
東ティモール	8	2	<1	0	-	0	0	11	-	107	46	0	100	15,876	6,900	0	100
トーゴ	280	100	3	10,683	5,113	1	11	7,985	-	2,000	950	100	0	2,000	950	100	0
トケラウ	1	<1	92	-	-	-	-	-	-	0	0	-	-	0	0	-	-
トンガ	4	1	4	0	-	0	0	28	-	93	38	0	100	2,678	1,100	0	100
トリニダード・トバゴ	79	19	6	11,974	-	8	0	285	-	6	1	0	100	33	8	0	100

表 18 移住に関する指標

国・地域	国際移民ストック 2020			受入国別の難民2021				出身国別の難民2021		国内避難民（IDPs）2021				新たな国内避難民2021			
	全体 (1,000人)	18歳未満 (1,000人)	国内人口に占める総人口の割合(%)	合計	18歳未満	人口1,000人あたり	1ドルあたりのGNI	合計	18歳未満	合計[T]	18歳未満[Ru]	紛争や暴力によるもの(%)[Sd]	災害によるもの(%)[Sd]	合計[T]	18歳未満[Ru]	紛争や暴力によるもの(%)[Sd]	災害によるもの(%)[Sd]
チュニジア	60	11	<1	3,186	1,169	0	1	2,201	-	148	42	0	100	3,204	900	0	100
トルコ	6,053	1,258	7	3,759,817	1,703,330	44	382	105,021	28,462	1,110,834	320,000	99	1	84,131	24,000	0	100
トルクメニスタン	195	14	3	16	-	0	0	563	-	4,000	1,400	100	0	0	0	-	-
タークス・カイコス諸島	26	2	67	7	-	0	0	14	-	0	0	-	-	60	0	0	100
ツバル	<1	<1	2	-	-	-	-	0	-	0	0	-	-	400	0	0	100
ウガンダ	1,720	928	4	1,529,903	888,416	33	1,821	7,886	-	26,003	14,000	7	93	47,968	25,000	3	97
ウクライナ	4,997	280	11	2,382	-	0	1	27,562	-	854,012	160,000	100	0	2,037	380	2	98
アラブ首長国連邦	8,716	1,351	88	1,355	441	0	0	160	-	0	0	0	100	40	7	0	100
英国	9,360	920	14	137,078	-	2	3	101	-	0	0	0	100	513	110	0	100
タンザニア	426	91	<1	207,101	113,263	3	182	752	-	938	470	0	100	46,707	23,000	0	100
米国	50,633	3,325	15	339,179	-	1	5	426	-	55,568	12,000	0	100	573,078	130,000	0	100
ウルグアイ	108	29	3	15,872	5,594	5	0	45	-	0	0	-	-	156	38	0	100
ウズベキスタン	1,162	92	3	13,032	-	0	7	3,014	-	0	0	100	0	70,000	23,000	0	100
バヌアツ	3	<1	1	0	-	0	0	0	-	63,965	28,000	0	100	80,191	36,000	0	100
ベネズエラ	1,324	160	5	39,328	23,306	1	3	4,605,611	1,213,905	32,392	10,000	0	100	32,592	10,000	0	100
ベトナム	77	11	<1	0	-	0	0	317,737	-	1,816	490	0	100	779,699	210,000	0	100
イエメン	387	117	1	89,467	21,212	3	134	37,611	10,548	4,299,575	2,000,000	100	0	461,071	210,000	82	18
ザンビア	188	34	1	75,154	35,326	4	72	255	-	222	110	0	100	1,325	670	0	100
ジンバブエ	416	53	3	9,483	4,634	1	7	8,115	-	42,878	21,000	0	100	2,354	1,100	0	100
地域別等要約																	
東アジア・太平洋諸国	28,972	2,984	1	622,011	146,348	0	49	1,716,652	654,259	2,779,478	790,000	32	68	14,321,523	4,000,000	4	96
ヨーロッパ・中央アジア	99,035	8,847	11	7,028,160	2,649,114	8	267	382,636	85,013	3,319,985	810,000	98	2	337,653	82,000	18	82
東ヨーロッパ・中央アジア	32,472	3,214	8	3,893,358	1,731,344	9	448	373,857	84,278	3,065,648	760,000	99	1	155,790	50,000	39	61
西ヨーロッパ	66,563	5,633	13	3,134,802	917,770	6	76	8,779	735	254,337	51,000	95	5	181,863	32,000	0	100
ラテンアメリカ・カリブ海諸国	14,795	3,603	2	4,675,622	1,236,788	7	33	4,935,937	1,304,311	6,507,581	1,900,000	95	5	1,406,546	390,000	27	73
中東・北アフリカ	44,421	9,004	9	3,137,400	1,382,145	7	440	7,668,182	3,267,776	12,358,117	5,000,000	100	0	1,245,847	500,000	81	19
北アメリカ	58,709	3,961	16	469,304	98,358	1	7	486	286	57,508	13,000	0	100	632,751	140,000	0	100
南アジア	11,066	1,197	<1	2,709,820	1,379,845	1	1,292	3,047,495	1,341,978	6,894,596	3,200,000	78	22	5,986,633	2,000,000	12	88
サハラ以南のアフリカ	23,601	5,919	2	7,091,009	3,881,175	6	4,510	7,824,772	4,073,902	27,159,395	14,000,000	93	7	14,111,808	6,900,000	82	18
東部・南部アフリカ	12,843	3,676	2	4,935,804	2,680,091	8	3,049	5,240,451	2,732,532	13,627,090	6,600,000	89	11	8,191,536	3,900,000	83	17
西部・中部アフリカ	10,757	2,242	2	2,155,205	1,201,084	4	1,415	2,584,321	1,341,370	13,532,305	7,000,000	97	3	5,920,272	3,100,000	81	19
後発開発途上国	16,185	4,899	2	7,022,880	3,827,500	6	6,065	11,241,422	5,610,728	33,592,396	16,000,000	90	10	15,723,667	7,500,000	80	20
世界	**280,598**	**35,515**	**4**	**25,733,326**	**10,773,773**	**3**	**1,778**	**25,733,326**	**10,773,773**	**59,076,660**	**25,000,000**	**90**	**10**	**38,042,761**	**14,000,000**	**38**	**62**

すべての国と地域のリスト（ユニセフ地域分類・同地域小分類、開発途上国分類の詳細）については「地域等の分類」のページ（P.29）か <data.unicef.org/regionalclassifications> を参照。
過去に出版された一連の「世界子供白書」とのデータの比較は推奨されない。

注

－データなし
地域分類、国分類、全世界の各合計値は、ここに掲載されているよりも多くの国・地域のデータに基づいている。したがって、各国の値を合計しても、該当する地域分類、国分類、全世界の合計値とは一致しない。
出身地が「その他」、「不明」、「様々な」、「無国籍」と記載されている難民は集計に含まれていないため、受入国別の難民の合計値と比較すると世界全体の合計値は小さくなっている。
[Sd] シェアは総転居者数を指す。
[T] 合計は、紛争、暴力、災害に関連するそれぞれの丸められた数字の合計で、国内避難民モニタリングセンターが発表している。
[Ru] 18 歳未満の推定値は、2 番目の有効数字に四捨五入（例:「1 234」は「1 200」に四捨五入）。

データの主な出典

国際移民ストック－国際連合経済社会局(DESA)人口局(2020)による国際移民ストック 2020（International Migrant Stock 2020）
難民－国連難民高等弁務官事務所（UNHCR）「Global Trends: Forced Displacement in 2022
国内避難民－Internal Displacement Monitoring Centre, Global Internal Displacement Database（GIDD）, IDMC, 2022.

指標の定義

国際移民ストック－難民を含む、住んでいる国以外で生まれた人の数。
難民－迫害や、生命、身体的完全性、自由に対する深刻な脅威から逃れるために、母国からの脱出を余儀なくされた人。この表の数字は、国連難民高等弁務官事務所（UNHCR）の保護下にある難民のみを指す。UNRWA に登録されているパレスチナ難民は、パレスチナ、レバノン、シリア、ヨルダンにも存在するが、ここには記載されていない。
国内避難民（IDPs）－強制的に逃亡させられたり、自宅や常居所を離れることを余儀なくされた人で、ある時点で国際的に認められた国境を越えていない人。
新たな国内避難民－逃亡を余儀なくされたり、自宅や常居所を離れることを余儀なくされた人で、一定期間に国際的に認められた国境を越えていない人の数。

世界中の子どもたちの健康に、赤信号が灯っている。新型コロナウイルス感染症（COVID-19）の世界的大流行（パンデミック）の期間、ワクチン接種率が急激に低下し、最も深刻な小児期の疾病に対して無防備な状態の子どもが増加した。また、世界で最も疎外されたコミュニティで暮らす多くの子どもたちは長い間、命を守るための予防接種を受けられずにいる。未接種の子どもたちにワクチンを届け、接種率のさらなる低下を避けるためには、新型コロナ禍により生じた後退を取り戻し、状況を回復させることが急務である。さらに、新型コロナ禍以前から、ずっと予防接種を受けられず、取り残されていた子どもたちにワクチンを届けるには、より大きな努力を要する。「世界子供白書2023」は、すべての子どもが、世界のどこにいようと、ワクチンで予防可能な病気から守られるようにするために、何が必要かを検証している。

unicef
for every child

全文（英語）はこちら

ISBN: 978-92-806-5446-2
© United Nations Children's Fund (UNICEF), April 2023

FSC www.fsc.org
ミックス
責任ある木質資源を使用した紙
FSC® C005531